Türkiye'de pazara kadar kar ve sağanak var

METEOROLOJİK tahminlere göre hafta sonu ara veren yağışlar bugünden itibaren yeniden güçleniyor. Bugün Doğu Karadeniz ve Güneydoğu'da kuvvetli kar yağışı beklenirken, yurdun büyük bölümünde görülecek sağanak yağışlar pazar gününe kadar etkisini sürdürecek. **AA**

GÜNLÜK SİYASİ GAZETE www.sokgazetesi.com.tr

ŞOK

SADECE GERÇEKLERİ YAZAR

10 ŞUBAT 2026 SALI FİYATI: 7 TL

CUMHURBAŞKANI ERDOĞAN'DAN MHP'ye Türk bayraklı kutlama çiçeği

CUMHURBAŞKANI ve AK Parti Genel Başkanı Recep Tayyip Erdoğan, MHP'nin 57. Kuruluş Yıl Dönümü Programı'na özel Türk bayrağı şeklinde çiçek aranjmanı gönderdi.

Cumhurbaşkanı Erdoğan'dan MHP'nin 57. kuruluş yıl dönümü için Türk bayraklı kutlama çiçeği Erdoğan'ın, ATO Congresium'da düzenlenen MHP'nin 57. Kuruluş Yıl Dönümü Programı'na gönderdiği çiçek aranjmanı, beyaz gül ile karanfillerden oluşuyor. Bayrağın etrafında ise MHP'nin kuruluşunun 57. yıl dönümüne ithafen 57 gül yer alıyor. **AA**

İSTANBUL TAŞTI ESENYURT AŞTI!

Türkiye'nin nüfusu, 427 bin 224 kişi artarak 86 milyon 92 bin 168 kişi oldu. Mega kentin nüfusu, 52 bin 451 kişi çoğalarak 15 milyon 754 bin 53 kişiye yükseldi. İlçeler bazında İstanbul'un Esenyurt ilçesi 1 milyon 3 bin 905 kişi ile ilk sırada yer aldı. Türkiye'de ilk defa bir ilçenin nüfusu 1 milyonu geçti

TÜRKİYE İstatistik Kurumu (TÜİK), "Adrese Dayalı Nüfus Kayıt Sistemi 2025 Sonuçları"nı açıkladı. Türkiye'de ikamet eden nüfus, 31 Aralık 2025 tarihi itibarıyla bir önceki yıla göre 427 bin 224 kişi artarak 86 milyon 92 bin 168 kişi oldu. Erkek nüfus 43 milyon 59 bin 434 kişi olurken, kadın nüfus 43 milyon 32 bin 734 kişi oldu. Diğer bir ifadeyle toplam nüfusun yüzde 50,02'sini erkekler, yüzde 49,98'ini ise kadınlar oluşturdu. İstanbul'un nüfusu, 52 bin 451 kişi artarak 15 milyon 754 bin 53 kişi oldu. Türkiye nüfusunun yüzde 18,3'ünün ikamet ettiği İstanbul'u, 5 milyon 910 bin 320 kişi ile Ankara, 4 milyon 504 bin 185 kişi ile İzmir, 3 milyon 263 bin 11 kişi ile Bursa ve 2 milyon 777 bin 677 kişi ile Antalya izledi.

İSTANBUL'DA KİLOMETREKAREYE 2 BİN 943 KİŞİ DÜŞTÜ

NÜFUS yoğunluğu olarak tanımlanan "bir kilometrekareye düşen kişi sayısı", Türkiye genelinde 112 kişi oldu. İstanbul, kilometrekareye düşen 2 bin 943 kişi ile nüfus yoğunluğu en yüksek olan ilimiz oldu. İstanbul'u 633 kişi ile Kocaeli ve 395 kişi ile en küçük yüz ölçümüne sahip il olan Yalova izledi. Nüfus yoğunluğu en az olan il ise bir önceki yılda olduğu gibi, kilometrekareye düşen 11 kişi ile Tunceli oldu. Tunceli'yi, 19 kişi ile Ardahan ve 21 kişi ile Erzincan ve Gümüşhane izledi. Diğer yandan yüz ölçümü büyüklüğünde ilk sırada yer alan Konya'nın nüfus yoğunluğu ise 59 olarak gerçekleşti.

NÜFUSU 1 MİLYONU AŞAN İLK İLÇE ESENYURT OLDU

İLÇELERE göre nüfus dağılımı incelendiğinde, İstanbul ili Esenyurt ilçesinin 1 milyon 3 bin 905 kişi ile ilk sırada yer aldığı görüldü. Buna göre Türkiye'de ilk defa bir ilçenin nüfusu 1 milyonu geçmiş oldu. Esenyurt İlçesini sırasıyla 957 bin 792 kişi ile Gaziantep ili Şahinbey ilçesi, 952 bin 198 kişi ile Ankara ili Çankaya ilçesi, 931 bin 722 kişi ile Ankara ili Keçiören ilçesi ve 905 bin 880 kişi ile Gaziantep ili Şehitkamil ilçesi takip etti. **AA**

KAAN dünya sahnesine 'yeni nesil' tanıtımla çıktı

MİLLİ Muharip Uçak KAAN, dünyanın en önemli savunma sanayi etkinliklerinden Suudi Arabistan'daki World Defense Show'da teknolojiyle desteklenmiş yeni konseptle tanıtılıyor. Daha önceki fuarlarda genel olarak ölçekli hareketsiz maketler kullanılırken bu kez tanıtım için TUSAŞ'ın KAAN ve ANKA III'lerle oluşturduğu OKU (Otonom Kol Uçuşu) konseptinin hareketli sunumu tercih edildi. **AA**

AVUKATLAR DA MERCEK ALTINDA

GELİR İdaresi Başkanlığı Denetim Grup Müdürlüğü, avukatlara vergi durumlarıyla ilgili görüşmek için yazı göndermeye başladı. Maliye Bakanlığı'nın belirli meslek gruplarına yönelik yürüttüğü vergi denetimlerinde avukatlara da odaklandı. Bakanlık, bir süredir meslek gruplarının gelirlerine yakından bakıyor ve avukatlar, Maliye'nin resmi açıklamalarına göre, örneğin 2024 yılında ortalama yaklaşık 34 bin lira gelir beyan etti. Maliye birimleri, geçtiğimiz yıl doktorlar, fal, astroloji, medyumluk hizmeti verenler, online psikolog ve diyetisyenlere yoğunlaştı. Bu meslek gruplarından vergi kaçıranlara ağır ceza kesildi. AA

Bu gurur Alperen Şengün'ün

AMERİKAN Basketbol Ligi'nde (NBA) Houston Rockets forması giyen Alperen Şengün, sakatlığı bulunan Shai Gilgeous-Alexander'ın yerine NBA All-Star kadrosuna dahil edildi. Bu sezon NBA'de oynadığı 44 maçta, 20,8 sayı, 9,4 ribaunt ve 6,3 asist ortalamasıyla oynayan 23 yaşındaki basketbolcu, üst üste ikinci kez NBA All-Star'a seçildi. Bu yıl 13-15 Şubat tarihlerinde, Los Angeles Clippers'ın evi Intuit Home'daki All-Star organizasyonu, yeni formatla düzenlenecek. **AA**

Kayaalp, mindere altınla dönüş yaptı

610 gün sonra ilk resmi müsabakasına çıkan güreş efsanesi Rıza Kayaalp, rakiplerine şans tanımadı. Spor Tahkim Mahkemesi'nin (CAS) 4 yıllık men cezasını kaldırmasının ardından 610 gün sonra ilk resmi müsabakasına çıkan milli güreşçi Rıza Kayaalp, Zagreb Açık'ta altın madalya kazandı. **AA**

7,6 milyar liralık kaçak eşya ve uyuşturucu madde ele geçirildi

TİCARET Bakanlığı, ocakta yasa dışı ticaret ve kaçakçılıkla mücadelede geçen yılın aynı ayına göre yüzde 121'lik artış sağlandığını ve değeri 7 milyar 655 milyon lirayı bulan kaçak eşya ile uyuşturucu madde ele geçirildiğini bildirdi. **AA**

LİDER kripto para birimi Bitcoin, çalkantılı bir haftanın ardından istikrar kazandı. Bitcoin sabah saatlerinde 71 bin dolar seviyesinde işlem gördü. **AA**

GAZZE'DE ATEŞKESİN ARDINDAN

Süveyş Kanalı'nın gelirleri patladı

5

Dalak büyümesine cerrahi müdahale

ŞIRNAK'TA dalak büyümesi rahatsızlığı bulunan ve buna bağlı kansızlık şikayeti nedeniyle 22 yıldır kan takviyesi yapılan Süheyla Külter (36), sağlık sorunlarının artması üzerine Şırnak Devlet Hastanesi'ne başvurdu. Külter'in dalağı, Genel Cerrahi Uzmanı Op. Dr. İbrahim Kahraman ve ekibinin laparoskopik yöntemle gerçekleştirdiği cerrahi müdahale ile alındı.

KANSIZLIK ŞİKAYETİ

Kahraman, dalağı normal boyutunun iki katına ulaşan hastanın bu nedenle kansızlık sorunu yaşadığını belirtti. Kahraman, şunları kaydetti: "Normalde bu tür hastaların ameliyatları daha üst basamaklı hastanelerde yapılıyorken bu ameliyatı hastanemizde gerçekleştirdik. Gerekli tetkiklerin 3 delik açarak bu ameliyatı yaptık. Daha önce bu tür rahatsızlığı bulunan hastalar başka illere sevk ediliyordu. Dalağı alınan hastamız sağlıklı bir şekilde hayatına devam edebilecek." Süheyla Külter de başarıyla gerçekleştirilen cerrahi müdahale ile sağlığına kavuştuğu için mutlu olduğunu söyledi. Külter, "Kendimi iyi hissediyorum. Hocamıza ve tüm ekibe teşekkür ediyorum." dedi. **AA**

Yaşlıların ihtiyacını Kızılay karşılıyor

TÜRK Kızılay, yaşlı bireylere yönelik ziyaret ve sosyal destek çalışmalarını sürdürüyor. Kurumdan yapılan açıklamada, "Sağlıklı Yaşayan ve Yaşlanan Toplum için Çalışmak" vizyonu doğrultusunda yaşlı bireylerin sosyal hayata olan bağlarını güçlendirmek, düzenli sosyal temas ve psikososyal destek imkanlarını artırmak amacıyla ziyaret ve destek çalışmalarının devam ettiği belirtildi.

Açıklamada, düzenli olarak gerçekleştirilen ziyaretlerde ihtiyaç sahibi yaşlılara gıda kolileri ulaştırıldığı, gönüllüler tarafından hal ve hatırlarının sorularak sohbet edildiği aktarıldı. Yaşlı bireylerin ise Kızılay ekiplerinin ziyaretlerini, kendileriyle kurulan iletişim ve ilgi nedeniyle memnuniyetle karşıladıkları kaydedildi. **AA**

BÖBREK HASTASINA ÖZEL DİYET GEREKİR

Vücudun sıvı-tuz dengesini bozan böbrek hastalıklarının tedavisinde ilaç kadar beslenme de rol oynar. Hastaların işlenmiş gıda, turşu, konserve ve yüksek tuzlu yiyeceklerden uzak durması gerekir

İÇ Hastalıkları ve Nefroloji Uzmanı Prof. Dr. Şehmus Özmen, böbrek hastalarının beslenmesinin mutlaka nefroloji uzmanının önerisi ve deneyimli bir diyetisyen tarafından planlanması gerektiğini belirtti. Böbrek hastaları için beslenme, en az ilaç tedavisi kadar büyük önem taşıyor. Böbrek hastalığında beslenme yanlış uygulandığında ciddi sağlık riskleri oluşturabiliyor. Özmen, nefroloji uzmanı ve deneyimli diyetisyen işbirliğiyle hazırlanan kişiye özel beslenme planlarının önemine dikkati çekti.

2-3 LİTRE SU İÇİN

Özmen, hastaların sıvı alımı, tuz ve protein tüketimi gibi temel başlıklarda doğru yönlendirilmediğinde komplikasyon riskinin arttığını belirterek, şu ifadeleri kullandı: "Böbrek hastalarının ilk sorduğu soru genellikle ne yiyip içebilecekleri oluyor. Genel bilgiler bazen hastaların hayatını zorlaştırıyor, hatta gereksiz kısıtlamalara yol açabiliyor. Bu nedenle nefroloji uzmanının ve deneyimli bir diyetisyenin birlikte hazırlayacağı kişiye özel plan hayati önem taşıyor. Özellikle su tüketimi konusunda herkes için geçerli bir miktar yok. Ortalama olarak 2-3 litre civarında sıvı alımını yeterli kabul ediyoruz. Taş hastalarında bu miktar 4-5 litreye çıkabilir ancak ileri böbrek yetmezliği veya kalp yetmezliği olan hastalarda fazla sıvı alımının zararlı olabilir." Tuz tüketiminin böbrek sağlığı için kritik olduğuna dikkati çeken Özmen, günlük önerilen miktarın 5 gram olduğunu vurguladı. **AA**

Yeşilay desteğiyle kumardan kurtuldu

DENİZLİ'DE 20 yıldır bağımlısı olan kumardan Yeşilay Danışmanlık Merkezi (YEDAM) sayesinde kurtulan A.B, kendine kumarın zararlarından uzakta yeni bir hayat kuruyor. Kentte tekstil bir firmasında çalışan 45 yaşındaki A.B, 20 yıl önce çevresindekilerinden gördüğü kumarı oynamaya başladı. Önce ara ara oynayan A.B, bir süre sonra farkına bile varmadan kumara bağımlı hale geldi. A.B'nin yaşamı, sanal kumar batağında her geçen yıl daha çok bozuldu.

KABULLENMEK ZOR

A.B, kumar bağımlısı olduğunu uzun süre kabullenemediğini söyledi. A.B. ciddi boyutlarda ekonomik yıkım yaşadığını anlatarak, şöyle konuştu: "Bunun yanında sosyal yıkım da ciddi boyuttaydı. 635 gündür bağımlılıktan uzağım ve YEDAM'da kaliteli bir destek alıyorum. Şu anda ödemeye sadık olduğum güzel bir borç planım var, borçlarım ciddi derecede azalıyor. Sosyal yaşamımda da ciddi bir toparlanma yaşadım. Eşimle, arkadaşlarımla diyaloğum gelişti. İşe ve hayata karşı motivasyonum yükseldi. Şu andaki gidişat gayet olumlu gözüküyor. Yeşilayın buradaki fonksiyonu çok çok kıymetli, çok önemli ve tarifsiz derecede değerli."

Kumar bağımlılığının tüm yaşamı kuşatan bir özelliğe sahip olduğunu vurgulayan A.B. "Zamanınızı kaybediyorsunuz, tüm yaşamınız kumar oluyor. Işinizi, aile hayatınızı, sosyal etkinliklerinizi tamamını kumara göre programlıyorsunuz." ifadelerini kullandı. AA

Çevresine özenerek oynamaya başladığı kumarın zaman içinde esiri haline gelen bağımlı sağlık kuruluşlarının yardımıyla hayatını alt üst eden kötü alışkanlığı yendi

Günün önerileri

Salı günleri, başladığın işleri derinleştirmek için harika bir zamandır. Bugün bir ödevi yaparken veya bir oyun oynarken tüm dikkatini ona ver; sanki dünyada sadece sen ve o iş varmış gibi! Bir şeyi gerçekten odaklanarak yaptığında, ne kadar hızlı öğrendiğine sen bile şaşıracaksın. Eğer karşına zor bir engel çıkarsa, derin bir nefes al ve "Ben bunun üstesinden gelebilecek kadar akıllıyım" de. Unutma, en zorlu bulmacalar en sabırlı çocuklara boyun eğer.

Sadece hayal kurmakla kalma, bugün o hayallerden bir şeyler "icat etmeye" çalış. Belki atık kağıtlardan bir robot maketi yaparsın, belki de kalem kutunu bir uzay gemisi gibi düzenlersin. Yaratıcılık, elindeki malzemelerle yepyeni bir dünya kurmaktır. Zihnindeki o renkli odalarda dolaşırken, "Bunu daha farklı nasıl yapabilirim?" diye sor.

Bugün bir arkadaşın üzgünse ya da bir soruyu çözemiyorsa, ona yardım etmeye ne dersin? Başkasına yardım etmek, aslında kendi motivasyonunu da devleştirir. Birine bir şey öğrettiğinde, o konuyu kendin de daha iyi anlarsın. Senin nazik sözlerin ve yardımsever ellerin, bugün okulda veya evde sihirli bir etki yaratabilir. İçindeki o "iyilik pelerinini" giy ve etrafına neşe saç; sen gülümsediğinde dünya bir parça daha aydınlanıyor!

KOÇ — 21 Mart- 20 Nisan

Ay tam karşındaki Terazi burcuna geçerken, odağın tamamen ikili ilişkilerine kayıyor. Sabah saatlerinde dünkü yarım kalan işlerini hızla bitirebilirsin ama öğleden sonra yalnız kalmak istemeyeceksin. Bir orta yol bulmak, küs olduğun biriyle barışmak veya partnerinle romantik bir plan yapmak için harika bir enerji var.

BOĞA — 21 Nisan – 20 Mayıs

Hafta başındaki o yaratıcı ama dağınık enerji, bugün yerini çok daha estetik ve düzenli bir çalışma temposuna bırakıyor. Günlük rutinlerini güzelleştirmek, çalışma ortamında uyumu sağlamak ve sağlığınla (özellikle böbrekler ve bel bölgesi) ilgilenmek için harika bir gün. İş yerindeki arkadaşlarınla arandaki buzları eritebilir.

İKİZLER — 21 Mayıs – 21 Haziran

Ay'ın Terazi burcuna geçişi sana nefes aldıracak. Hobilerinle ilgilenmek, sanatsal bir faaliyete katılmak veya flört etmek için gökyüzü seni destekliyor. Eğer çocukların varsa onlarla çok kaliteli ve eğlenceli vakit geçirebilirsin. Kendini her zamankinden daha çekici ve zarif hissedeceksin.

YENGEÇ — 22 Haziran – 22 Temmuz

Bugün odağın dış dünyadan biraz uzaklaşıp tamamen yuvan ve iç dünyandaki huzur üzerine yoğunlaşıyor. Evinde estetik değişiklikler yapmak, çiçeklerle ilgilenmek veya ailenle huzurlu bir akşam geçirmek isteyebilirsin. Ay'ın Terazi konumu seni "huzuru nerede buluyorum?" sorusuna yanıt aramaya itecek.

ASLAN — 23 Temmuz – 23 Ağustos

İletişim trafiğin o kadar nazik ve keyifli akacak ki, en zor insanları bile ikna edebilirsin. Yakın çevren, kardeşlerin veya komşularınla olan ilişkilerinde bir "barış elçisi" rolü üstlenebilirsin. Kısa yolculuklar yapmak, yeni bir kitaba başlamak veya sanatsal bir blog yazısı yazmak için harika bir enerji var.

BAŞAK — 24 Ağustos – 23 Eylül

Odağın "somut değerlerine" ve "huzuruna" kayıyor. Maddi konularda daha dengeli ve estetik kararlar almak isteyebilirsin. Kendini ödüllendirmek, sana kendini değerli hissettirecek şık bir şey satın almak modunu yükseltebilir. Kendi yeteneklerini daha diplomatik ve sosyal yollarla nasıl kazanca dönüştürebileceğini düşünebilirsin.

TERAZİ — 24 Eylül – 23 Ekim

Ay senin burcuna geçti ve seni tüm o diplomatik, adil ve büyüleyici enerjinle sarmalıyor. Kendini her zamankinden daha dengeli ve ışıl ışıl hissedeceksin. Kişisel bakımınla ilgilenmek, tarzında bir yenilik yapmak veya yeni bir başlangıç için niyet etmek adına muazzam bir gün. Bugün dünya senin etrafında dönüyor, tadını çıkar!

AKREP — 24 Ekim – 22 Kasım

Bugün senin için biraz "perde arkasında" kalma ve ruhsal bir denge kurma zamanı. Ay'ın Terazi burcundaki hareketi seni içsel bir arınmaya ve huzura davet ediyor. Kalabalık ortamlardan ziyade, kendi başına kalıp meditasyon yapmak veya bir süredir kafanı kurcalayan o derin meseleleri "adaletle" tartmak sana çok iyi gelecek.

YAY — 23 Kasım – 21 Aralık

Arkadaş grupların içinde bir "denge unsuru" olabilir, organizasyonlarda aranılan isim haline gelebilirsin. Geleceğe dair umutların çok daha estetik ve geniş bir vizyon kazanıyor. Dostlarınla bir araya gelip sanatsal bir etkinliğe katılmak veya toplumsal bir adalet projesinde yer almak sana çok büyük bir haz verecektir.

OĞLAK — 22 Aralık – 20 Ocak

Kariyerinde "diplomasi" zamanı! Üstlerinle olan ilişkilerinde daha uzlaşmacı ve zarif bir tutum sergileyerek istediğin kapıları açabilirsin. Toplum önündeki duruşunda adil ve dengeli imajınla dikkat çekeceksin. Profesyonel hedeflerini belirlerken sadece çalışmaya değil, doğru bağlantılar kurmaya ve estetiğe de önem vereceksin.

KOVA — 21 Ocak – 19 Şubat

Ay'ın dostun Terazi burcuna geçişi sana inanılmaz bir zihinsel ferahlık ve merak veriyor. Yeni bir eğitim, felsefi bir konu veya hukuksal bir mesele gündeminde olabilir; tüm bunları adaletli bir bakış açısıyla çözeceksin. Uzaklardaki sevdiklerinden alacağın zarif ve neşeli haberler gününü aydınlatacak.

BALIK — 20 Şubat – 20 Mart

Odağın derin konulara, finansal paylaşımlara ve "ortak değerlere" kayıyor. Ortaklaşa bütçeler veya duygusal paylaşımlar konusunda daha dengeli ve adil olman gereken durumlar oluşabilir. İç dünyanda bir "şifa" enerjisi hakim; seni kısıtlayan bağları nezaketle gevşetmek ve ruhsal bir dengeye ulaşmak isteyeceksin.

'İş bulacağız' vaadiyle vurgun

Söz verdikleri 50 işsizden 3 ile 5 bin dolar arasında para topladıkları öne sürülen 3 zanlı cezaevine gönderildi

ÇORUM'DA milletvekillerinin ismini kullanarak işe yerleştirme vaadiyle dolandırıcılık yaptıkları iddiasıyla gözaltına alınan 3 şüpheli tutuklandı.

Çorum Cumhuriyet Başsavcılığınca, milletvekillerinin ismini kullanarak işe yerleştireceklerini vadettikleri kişilerden 3 ile 5 bin dolar arasında değişen meblağlarda para aldıkları iddia edilen H.B, D.K. ile G.U. hakkında soruşturma başlatıldı.

Soruşturma kapsamında gözaltına alınan 3 şüpheli, emniyetteki işlemlerin ardından sevk edildikleri adliyede çıkarıldıkları hakimlikçe tutuklandı. Dolandırıldıkları tespit edilen yaklaşık 50 kişiyle ilgili ifade işlemlerinin devam ettiği öğrenildi. **AA**

BİR AYNA UĞRUNA 2 KİŞİYİ KATLETTİ

Seyir halindeki iki aracın aynalarının çarpışması sonucu çıkan kavgada silahına sarılan sürücü karşı taraftan 2 kişiyi vurdu. Yaralılar kaldırıldıkları hastanede hayatını kaybederken, kaçan katil zanlısı yakalandı

NİĞDE'NİN Çiftlik ilçesinde 2 aracın karıştığı kaza sonrası taraflar arasında çıkan kavgada silahla yaralanan 2 kişi, hastanede hayatını kaybetti.

Alınan bilgiye göre, dün sabah saatlerinde ilçeye bağlı Asmasız Mahallesi'nde plakaları öğrenilemeyen H.C'nin kullandığı araç ile A.G. idaresindeki aracın aynalarının çarpışması sonucu taraflar arasında tartışma yaşandı. Kavgaya dönüşen olayda, H.C. silahla A.G. ile yanında bulunan H.Ç'yi yaraladı.

İhbar üzerine olay yerine polis ve sağlık ekipleri sevk edildi.

Sağlık ekiplerince Çiftlik Devlet Hastanesi'ne kaldırılan 2 yaralı, müdahaleye rağmen kurtarılamadı. Kaçan şüpheli, polis ekiplerince Aksaray'da gözaltına alındı. **AA**

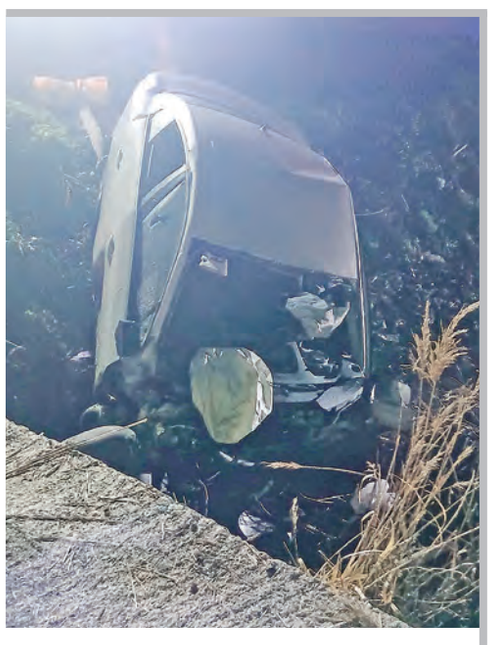

Devrilen otomobilde sürücü ve yolcu öldü

EDİRNE'NİN İpsala ilçesinde şarampole devrilen otomobilde 2 kişi hayatını kaybetti. K.Ç'nin (36) kullandığı 22 ACS 57 plakalı otomobil, Korucu köyü kavşağında sürücüsünün direksiyon hakimiyetini kaybetmesi sonucu şarampole devrildi. Haber verilmesi üzerine olay yerine sağlık ve polis ekibi sevk edildi. Sağlık ekipleri sürücü ve araçtaki İ.H.A'nın (37) hayatını kaybettiğini belirledi. Yapılan incelemenin ardından cenazeler İpsala Devlet Hastanesi morguna kaldırıldı. **AA**

3 araç birbirine girdi: 6 kişi yaralı

MANİSA'NIN Yunusemre ilçesinde otomobil, traktör ve yolcu otobüsünün karıştığı zincirleme trafik kazasında 6 kişi yaralandı. Alınan bilgiye göre, sürücüsü henüz öğrenilemeyen 16 AFP 130 plakalı otomobil, Muradiye Kavşağı mevkisinde önünde ilerleyen 45 ET 318 plakalı traktörün römorkuna arkadan çarptı. Otomobilin arkasında ilerleyen 10 HF 160 plakalı şehirlerarası yolcu otobüsü de kazaya karışan otomobile çarptı. İhbar üzerine bölgeye sağlık, polis ve itfaiye ekipleri sevk edildi. Kazada yaralanan 6 kişi, ambulanslarla çevredeki hastanelere kaldırıldı. **AA**

BORSADA YÜKSEK KÂR YALANIYLA DOLANDIRICILIK

Sosyal medyada kendilerini 'yatırım danışmanı' olarak tanıttıkları hisse sahiplerine yüksek kar vaat ederek 127 milyon liralık haksız kazanç sağladıkları öne sürülen 68 zanlı adliyeye sevk edildi

İSTANBUL Cumhuriyet Başsavcılığınca borsada yüksek kar vaadiyle dolandırıcılık yapılmasına ilişkin soruşturma sürüyor. Polis, mali müşavir ve muhasebecilerin de bulunduğu 3 zanlıyı daha aynı soruşturma kapsamında gözaltına aldı. Kurdukları 50 şirket üzerinden 127 milyon liralık dolandırıcılık yaptıkları belirlenen 68 şüpheli, adliyeye sevk edildi.

44 ZANLI HAPİSTEYMİŞ

Soruşturmayla bağlantılı 44 zanlının cezaevinde bulunduğu belirlendi. Cumhuriyet Başsavcılığı açıklamasında, Instagram üzerinden kendilerini "yatırım danışmanı" olarak tanıtarak reklam paylaşımında bulunan şüphelilerin, vatandaşlara borsadaki şirketlerin hisselerinden günlük alım satım yaparak sermayelerinin 5 katı kadar kar vadettikleri tespitine yer verilmişti.

KRİPTO PARAYA HAVALE

Açıklamada, şüphelilerin müştekileri, cep telefonlarına "IN. Pro" adlı yatırım uygulamasını yükleyerek temin ettikleri paraları kurdukları paravan şirketlerin banka hesaplarına yatırmaları için yönlendirdikleri, şirket hesaplarına gelen paraların ikinci veya üçüncü banka hesaplarına aktarıldıktan sonra kripto platformuna gönderildiği, böylece takibinin imkansız hale getirildiği kaydedilmişti. Benzer eylemlerle çok sayıda kişinin dolandırıldığının tespit edildiği belirtilen açıklamada, şu ifadelere yer verilmişti: "Yapılan tahkikat neticesinde şüpheli olarak 50 paravan şirket ve bu şirketlerin yetkilisi olarak 42 şüpheli şahıs, paranın aklanmasına aracılık eden 3 kuyumcu şirketi, banka veya kripto hesaplarını kullandıran 45 şahıs, tape kayıtlarından tespit edilen 20 şahıs ve IP/PORT çalışması neticesinde 4 şahıs olmak üzere toplamda 114 ve ikmalen istenecek 40 şüpheli şahısla toplam 154 şüpheli tespit edilmiştir. Bunlardan 44 şüpheli şahsın halihazırda cezaevinde olduğu anlaşılmıştır. Bu çerçevede eş zamanlı operasyonlarda 65 şüpheli hakkında gözaltı talimatı verilmiştir." **AA**

Trafik kazasında can kaybı 3'e yükseldi

MUĞLA'NIN Fethiye ilçesinde otomobille hafif ticari aracın çarpıştığı kazada hayatını kaybedenlerin sayısı 3'e çıktı. Fethiye-Üzümlü kara yolunda otomobille hafif ticari aracın çarpışması sonucu yaralanan Selma Türkoğlu, Fethiye Devlet Hastanesi'ndeki müdahaleye rağmen kurtarılamadı. Kazada ölü sayısı 3'e çıkarken 4 yaralının hastanedeki tedavisinin sürdüğü öğrenildi.

Yıldıray Y. idaresindeki 48 AKR 532 plakalı otomobil önceki gün, Fethiye-Üzümlü kara yolunda, karşı yönden gelen Emin T. yönetimindeki 48 RH 296 plakalı hafif ticari araçla çarpışmış, otomobilde ve hafif ticari araçta bulunan 7 kişi yaralanmıştı. Hastaneye kaldırılan yaralılardan Halil Efe Yılmaz (3) ile Zeliha Yılmaz (60), hastanedeki müdahalelere rağmen yaşamını yitirmişti. **AA**

Çarpışma etkisiyle iş yerine savruldu

MARDİN'İN Nusaybin ilçesinde SUV tipi araç ile otomobilin çarpışması sonucu 2 kişi yaralandı. 35 AOM 938 plakalı SUV tipi araç ile 23 AAL 415 plakalı otomobil, Cumhuriyet Caddesi'nde çarpıştı.

Kazada savrulan otomobil, önce kaldırıma, ardından iş yerine çarptı. İş yerinin camının hasar gördüğü kazada araçlardaki 2 kişi yaralandı. İhbar üzerine bölgeye 112 Acil Sağlık ve polis ekipleri sevk edildi. Yaralılar, ambulanslarla Nusaybin Devlet Hastanesi'ne kaldırıldı. **AA**

Uyuşturucu ticareti: 3 zanlıya tutuklama

İSTANBUL Esenyurt'ta düzenlenen uyuşturucu operasyonunda gözaltına alınan 6 zanlıdan 3'ü tutuklandı. İstanbul Emniyet Müdürlüğü Narkotik Suçlarla Mücadele Şubesi ekiplerince, Koza Mahallesi'nde uyuşturucu imalatının önlenmesi, ticaretinin engellenmesi ve şüphelilerin yakalanmasına yönelik operasyon düzenlendi. Operasyonda F.A. (31), H.P. (26), O.A. (24), B.Ç. (22), S.C.T. (45) ve İ.Y.T. (45) gözaltına alındı.

Aramalarda 3 bin 172 uyuşturucu hap, 1 kilo 470 gram tarımsal ilaç, 500 gram uyuşturucu, 8 elektronik sigara, hassas terazi, 10 cep telefonu, döviz ile 900 lira ele geçirildi. Emniyetteki işlemlerinin adliyeye sevk edilen şüphelilerden İ.Y.T, H.P ile S.C.T, nöbetçi sulh ceza hakimliğince tutuklandı, F.A, O.A, B.Ç. adli kontrol şartıyla serbest bırakıldı. **AA**

Lokomotif düşen kaya nedeniyle raydan çıktı

BALIKESİR'İN Savaştepe ilçesinde seyir halindeki bir yolcu treninin lokomotifi, hat üzerine düşen kaya nedeniyle raydan çıktı. Balıkesir'in Savaştepe ilçesi Soğucak Mahallesi yakınlarında demir yolu hattının üzerine büyük kaya parçası düştü. Bu sırada Bandırma-İzmir seferini yapan 6 Eylül Ekspresi'nin lokomotifi, kaya parçası nedeniyle raydan çıktı. İhbar üzerine olay yerine çok sayıda jandarma, AFAD ve 112 Acil Sağlık ekibi sevk edildi. Trenin yaklaşık 150 yolcusu, bölgeye sevk edilen otobüslerle nakledildi. Lokomotif en yakın istasyona çekildi. **AA**

MÜBADELENİN 103. YILINDA KARANFİLLER DENİZE BIRAKILDI

Türk-Yunan Nüfus Mübadelesi'nin 103. yılı; Büyükçekmece Belediyesi, Büyük Mübadele Derneği, Tepecik Trakya Rumeli Kültür ve Dayanışma Derneği ile Trakya ve Balkanlar Dayanışma ve Kültür Derneği iş birliğinde düzenlenen anma etkinlikleriyle Büyükçekmece'de anıldı

İLKE DUYAN

YUNANİSTAN'DAN gelen mübadillerin ilk ayak bastığı yerlerden biri olan Mimarsinan İskelesi'nde gerçekleştirilen törende duygu dolu anlar yaşandı. Temsili karaya çıkışla göç süreci canlandırılırken, göç yollarında hayatını kaybedenler için denize karanfiller bırakıldı.

Programa Büyükçekmece Kaymakamı Ali İkram Tuna ile Büyükçekmece Belediye Başkan Vekili Hakan Çebi katıldı. Çatalca ve Silivri Belediye Başkanları Erhan Güzel ile Bora Balcıoğlu'nun yanı sıra CHP Büyükçekmece İlçe Başkanı Halis Çiçekçi, Rum Patrikhanesi Silivri Metropoliti Maksimos Vgenopoulos, Büyük Mübadele Derneği Başkanı Sabit Semiz, Tepecik Trakya Rumeli Kültür ve Dayanışma Derneği Başkanı Olcay Özcan, protokol üyeleri ve çok sayıda davetli yer aldı.

MUBADELE DERNEKLERİNDEN ORTAK BİLDİRİ

Törende, mübadele dernekleri adına ortak bildiri okundu. Bildiride, 30 Ocak 1923'te imzalanan Türk-Yunan Nüfus Mübadelesi ile milyonlarca insanın doğduğu topraklardan koparıldığı vurgulanarak, göç yollarında hayatını kaybedenler saygı ve rahmetle anıldı. Açıklamada, yüzlerce yerleşim yerinde inşa edilen dostluk ve barış köprüleri, iki halkın kalıcı huzurunun teminatı olduğu belirtilirken, "Yurtta Sulh, Cihanda Sulh" mesajı öne çıkarıldı.

YÜZ BİNLERCE İNSAN DOĞDUĞU TOPRAKLARDAN KOPARILDI

Büyükçekmece Belediye Başkan Vekili Hakan Çebi, Türk-Yunan Nüfus Mübadelesi'nin derin acılarla dolu zorunlu bir göç olduğunu belirterek, 1923'te imzalanan sözleşmeyle yüz binlerce insanın doğduğu topraklardan koparıldığını hatırlattı.

Mübadillerin yokluklara rağmen dayanışma ve emekle yeni bir yaşam kurarak ülkenin toplumsal ve kültürel yapısına önemli katkılar sunduğunu vurgulayan Çebi, hoşgörü ve birlikte yaşama kültürünün gelecek kuşaklara aktarılması gerektiğini belirtti.

GELECEĞE KARŞI VİCDANİ SORUMLULUĞUMUZ

Çatalca Belediye Başkanı Erhan Güzel, mübadeleyi anmanın yalnızca geçmişte yaşanan bir acıyı hatırlamak değil, aynı zamanda geleceğe karşı vicdani bir sorumluluğu üstlenmek anlamına geldiğini vurguladı. Güzel, Selanikli Gazi Mustafa Kemal Atatürk'ün "Mübadiller, kaybedilmiş toprakların aziz hatıralarıdır" sözünü hatırlatarak, mübadillerin bu ülkenin ortak hafızası olduğunu ifade etti.

GEÇMİŞİN İZLERİNİ KORUYAN KALICI BİR MİRAS

Silivri Belediye Başkanı Bora Balcıoğlu, evlerinden ve ailelerinden koparılarak yeni bir hayata tutunmak zorunda bırakılan mübadil büyüklerin hatırasını saygı ve hüzünle andıklarını belirtti. Balcıoğlu, mübadele kültürünü yaşatmak ve toplumsal hafızayı diri tutmak amacıyla açılan Gülcemal Mübadele Kültür Evinin, geçmişin izlerini koruyan ve gelecek kuşaklara aktaracak kalıcı bir miras olacağını vurguladı.

KÖKSAL: BACAK AĞRISINI DAMAR TIKANIKLIĞI İLE KARIŞTIRMAYIN

BİLUN GÜREL

BACAK ağrıları çoğu zaman masum nedenlere bağlı olsa da, yürümekle artan ve istirahatle geçen kramp tarzı ağrılar damar tıkanıklığının habercisi olabilir. Uzmanlar, bazı belirtilerin mutlaka ciddiye alınması gerektiği konusunda uyarıyor.

ŞOK Gazetesi okurlarından gelen "Her bacak ağrısı damar tıkanıklığı anlamına mı gelir?" sorusu, toplumda da en sık yanlış anlaşılan ve merak edilen sağlık konuları arasında yer alıyor. Kalp ve Damar Cerrahisi Prof. Dr. Cengiz Köksal, bacak ağrılarının nedenlerini ve hangi durumlarda damar tıkanıklığından şüphelenilmesi gerektiğini anlattı.

BİRÇOK NEDENİ VARDIR

Bacak ağrısının her zaman damar hastalığına işaret etmediğini vurgulayan Prof. Dr. Cengiz Köksal, günlük yaşam alışkanlıklarının bu tür şikâyetlerde büyük rol oynadığını söyledi. Köksal, "Her bacak ağrısı damar tıkanıklığı anlamına gelmez. Kas yorgunluğu, bel kaynaklı problemler, uzun süre ayakta kalma ya da oturma, duruş bozuklukları gibi pek çok neden bacak ağrısına yol açabilir" dedi.

Prof. Dr. Cengiz Köksal

BU BELİRTİLERE DİKKAT

Ancak bazı belirtilerin göz ardı edilmemesi gerektiğine dikkat çeken Köksal, özellikle yürümekle artan ve istirahatle geçen kramp tarzı ağrıların önemli bir uyarı olduğunun altını çizdi.

"Bacakta soğukluk hissi, renk değişimi, uyuşma ya da hissizlik gibi şikâyetler varsa mutlaka damar tıkanıklığı açısından değerlendirme yapılmalıdır" diyen Köksal, erken tanının hayati önem taşıdığını vurguladı.

ERKEN TEŞHİS YAŞAM KALİTESİNİ KORUR

Toplumda sık görülen damar tıkanıklığının, zamanında fark edilmediğinde ciddi sonuçlara yol açabileceğini belirten Prof. Dr. Köksal, şüpheli durumlarda kulaktan dolma bilgilerle hareket edilmemesi gerektiğini söyledi. "Basit bir muayene ve gerekli tetkiklerle sorun netleştirilebilir. Erken teşhis hem tedaviyi kolaylaştırır hem de yaşam kalitesini korur" ifadelerini kullandı.

ŞOK
Yıl: 25
Sayı: 9163
10 ŞUBAT 2026 SALI

İmtiyaz Sahibi ve Tüzel Kişi Temsilcisi
YAZIYOR BASIM YAYINCILIK DAĞITIM SAN. TİC. LTD. ŞTİ. ADINA
TANER ALTUN

Genel Yayın Yönetmeni
ERTAN KARAKANLI

Sorumlu Müdür (Yazı İşleri Müdürü)
TURAN AKDOĞAN

Haber Müdürü
ŞEVKET ARSLAN

YAYIN TÜRÜ: YEREL SÜRELİ YAYIN

Yönetim Yeri:
Tevfikbey Mahallesi Yeldeğirmeni Caddesi
Köşk Sokak No: 24 Daire: 3-4
Küçükçekmece - İstanbul
Telefon: (0212) 541 05 44
Email: info@sokgazetesi.com.tr
Ulusal Elektronik Tebligat Sistemi (UETS):
25949-35058-95985

Baskı Yeri:
Adakoğlu Basım Tesisleri San. Tic. Ltd. Şti.
İ.O.S.B Süleyman Demirel Bulvarı
Heskop San. Sitesi 01 Blok No: 1
İkitelli - İSTANBUL Telefon: (0212)6421569

Fatih Bayii: Görkem Dağ
Okmeydanı Bayii: Savaş Kayık
Bahçelievler Bayii: MSK Basın Yayın Dağıtım Tic. Ltd. Şti.
Pendik Bayii: Onay Yayın Dağıtım TİC. LTD. ŞTİ.

www.sokgazetesi.com.tr

KENTSEL DÖNÜŞÜMDE YENİ DÖNEM: TEK BİR İMZA YETECEK!

ŞENAY GÜNCAVAR

Gayrimenkul Uzmanı Şenay Araç

RESMÎ Gazete'de yayımlanan yeni yönetmelikle kentsel dönüşümde karar alma ve uygulama süreci köklü biçimde değişti. 6306 sayılı kanunun uygulama yönetmeliğine göre tek bir malik süreci başlatabilecek, kararlar salt çoğunlukla alınacak, itiraz edenin payı satılacak.

Kentsel dönüşümde yıllardır süren belirsizlikler ve malik anlaşmazlıkları, Resmî Gazete'de yayımlanan yeni yönetmelik değişikliğiyle büyük ölçüde sona eriyor.

Dönüşüm sürecini hızlandırmayı ve deprem riskine karşı yapı güvenliğini artırmayı hedefleyen düzenleme, tapudan karar alma mekanizmasına kadar birçok alanda netlik sağladı. Gayrimenkul Uzmanı Şenay Araç, ŞOK Gazetesi'ne yeni yönetmeliğin merak edilen ayrıntılarını anlattı.

TAPU ŞERHİ KALKIYOR, DÖNÜŞÜM DEVAM EDİYOR

Yıkım Sonrası Tapu Süreci Nasıl Olacak?

Yeni düzenlemeye göre riskli yapı tespiti yapılarak yıkılan binalarda, tapu kaydındaki "riskli yapı" şerhi kaldırılacak. Ancak bu durum, taşınmazın 6306 sayılı Kanun kapsamından çıktığı anlamına gelmiyor.

Şenay Araç, "Bina yıkılsa bile arsa, kentsel dönüşüm kapsamından çıkmıyor. Süreç artık yapı değil, arsa üzerinden yürütülüyor" diyerek tapuda yaşanan belirsizliklerin giderildiğine dikkat çekti.

KARAR ALMA SÜRECİ KOLAYLAŞTI

Kentsel dönüşümün önündeki en büyük engellerden biri olan çoğunluk şartı da yeniden düzenlendi. Daha önce toplantı yapılabilmesi için aranan yüzde 50+1 çoğunluk, çoğu binada süreci kilitliyordu. Yeni yönetmelikle birlikte artık tek bir malik başvurusu, dönüşüm sürecinin resmen başlaması için yeterli olacak. Bu başvuruyla toplantı yapılabilecek ve karar süreci işletilecek.

TEBLİGAT VE İLAN ZORUNLULUĞU

Toplantı sürecinde tüm maliklerin bilgilendirilmesi zorunlu olacak. Bunun için muhtarlıkta ve bina girişinde ilan yapılacak, maliklere noter yoluyla tebligat gönderilecek. Yapılan ilanlar, 15 günün sonunda tebliğ edilmiş sayılacak. Böylece "haberim yoktu" itirazları geçerliliğini yitirecek.

KABUL ETMEYEN MALİKLERİN PAYI SATIŞA ÇIKABİLECEK

Toplantı sonunda yüzde 50+1 çoğunluk sağlanması halinde; karara katılmayan, toplantıya gelmeyen ya da dönüşümü reddeden maliklerin arsa payları satış sürecine girebilecek. Bu süreçte öncelik, açık artırma yoluyla diğer maliklere verilecek. Satış gerçekleşmezse, arsa payları Kentsel Dönüşüm Başkanlığı, ilgili idare veya TOKİ tarafından rayiç bedel üzerinden satın alınabilecek. Bu düzenlemeyle azınlığın dönüşümü engellemesinin önüne geçilmesi hedefleniyor.

ZEMİNİ UYGUN OLMAYAN PARSELLERE YENİ ÇÖZÜM

Yönetmelikte yer alan bir diğer önemli düzenleme ise zeminle ilgili. Eğer dönüşüm yapılacak parselde güvenli yapı inşa edilemeyecekse, mevcut imar hakları başka bir parsele taşınabilecek. Malikler, herhangi bir hak kaybı yaşamadan yeni parsel üzerinden aynı imar haklarını kullanabilecek.

CAN GÜVENLİĞİ VE HIZLI DÖNÜŞÜM

Deprem gerçeğiyle yaşayan Türkiye'de kentsel dönüşümün hayati önem taşıdığına dikkat çeken Şenay Araç, "Yarısı Bizden" kampanyasının devam ettiği bu dönemde, yeni yönetmeliğin can güvenliğini önceleyen ve süreci hızlandıran bir adım olduğunu vurguladı.

KRİTİK UYARI: SÜREÇ SİZ FARK ETMEDEN BAŞLAYABİLİR

Yeni düzenlemeyle birlikte maliklerin daha dikkatli olması gerektiğini belirten Gayrimenkul Uzmanı Şenay Araç, "Artık tek bir malik başvurusu yeterli. Süreç sizin bilginiz dışında başlayabilir ve gerekli çoğunluk sağlandığında arsa payınız satış sürecine girebilir" diyerek vatandaşları uyardı.

500 MİLYAR DOLARIN ROTASI İSTANBUL'DA ÇİZİLDİ

Türk özel sektör firmaları, 10. kez düzenlenen İstanbul Kamu Özel Sektör İşbirliği (KÖİ-PPP) Haftası kapsamında, 35 ülkenin kamu temsilcileriyle, toplam değeri yaklaşık 500 milyar dolar olan altyapı projeleri için görüştü

PPP Week'ten yapılan açıklamaya göre, İstanbul Kamu Özel Sektör İş Birliği Mükemmellik Merkezi (İstanbul PPPCoE), Dış Ekonomik İlişkiler Kurulu (DEİK), Türkiye Cumhuriyeti Ticaret Bakanlığı işbirliğinin yanı sıra Cumhurbaşkanlığı Yatırım ve Finans Ofisi'nin desteğiyle 10. İstanbul KÖİ Haftası (PPP Week) gerçekleştirildi.

KÖİ alanında, dünyanın en itibarlı etkinliği olarak gösterilen İstanbul KÖİ Haftası, 61 ülkeden yaklaşık 300 katılımcı ile tamamlandı.

Bu kapsamda, Türk özel sektör firmaları, 35 ülkenin kamu temsilcileriyle, toplam değeri yaklaşık 500 milyar dolar olan altyapı projeleri için görüştü. Bu yıl 10. kez düzenlenen etkinlik, kendi tarihinin en yoğun katılımlı buluşması oldu. İnsan merkezli refah ilkesiyle düzenlenen etkinlikte, projelerin ticari başarısının yanı sıra insanlığa sunacağı katkı ana unsur olarak ele alındı.

10. YILA ÖZEL, FARKLI ALANLARDA ÖDÜLLER DE VERİLDİ

Açıklamada görüşlerine yer verilen Kamu Özel Sektör İş Birliği Araştırma Merkezi ve İstanbul PPP-CoE Başkanı Eyüp Vural Aydın, 10. buluşmaları, PPP Week'in tarihinin en yüksek katılımlı toplantısı olduğunu ve özellikle Türk özel sektörünün gelecek dönemde ciddi iş fırsatları için ilk adımı bu etkinlik kapsamında attığını belirtti.

Aydın, etkinliğin alanında dünyanın en etkili buluşması rolünü perçinlediğini hatırlatarak, şunları kaydetti: "İnsan merkezli refah mottosu bizim için tüm tartışmaların odağı oldu. Yapay zeka gibi yeni teknolojiler, Sürdürülebilir Kalkınma Hedefleri'ne ulaşmaya yönelik yeni odaklanmalar ve PPP projelerinde kullanıcıların söz sahibi olması gerektiğine dair artan farkındalık, PPP'lere yaklaşımımızı değiştiriyor. Artık PPP'leri yapabiliyoruz diye değil, yapmamız gerektiği için yapıyoruz.

Türk firmaları, Orta Doğu, Afrika, Balkanlar ve Orta Asya merkezli toplam yaklaşık 500 milyar dolarlık altyapı projesi için 35 ülkeden yetkili kamu görevlileriyle bir araya geldi. PPP'lerin planlanması ve uygulanmasının insancıllaştırılması gerektiğine dair artan farkındalık, gelecek nesil PPP'lerin nasıl uygulanacağına yönelik zihniyet değişikliğine yol açacaktır."

Bu arada, PPP Week kapsamında, 10. yıla özel, farklı alanlarda ödüller de verildi. **AA**

Bakan Bayraktar'a önemli konuk

ENERJİ ve Tabii Kaynaklar Bakanı Alparslan Bayraktar, Çin Uluslararası Ticareti Geliştirme Konseyi Başkanı Ren Hongbin ve beraberindeki heyeti Bakanlık'ta kabul ettiğini bildirdi.

Bayraktar, Nsosyal hesabından yaptığı paylaşımda, söz konusu görüşmede enerji ve doğal kaynaklar başta olmak üzere Türkiye ile Çin arasındaki mevcut işbirliğini, özel sektör arasındaki temasların güçlendirilmesi ve karşılıklı yatırım fırsatlarının geliştirilmesi perspektifiyle ele aldıklarını ifade ederek, şunları kaydetti: "Ülkelerimiz arasında uzun vadeli, dengeli ve karşılıklı faydaya dayalı ekonomik ilişkilerin derinleştirilmesine yönelik diyaloğu önemsiyor, enerji sektörünün dönüşüm sürecine de katkı yapacağına inanıyoruz. Türkiye'nin güçlü altyapısı, üretim kabiliyeti ve bölgesel konumu çerçevesinde, Çin ile somut ve sürdürülebilir işbirliklerinin önü açıktır." **AA**

Hububat, bakliyat, yağlı tohumlar ihracatı 1 milyar dolara yaklaştı

TÜRKİYE'DEN ocak ayında 929 milyon 526 bin dolarlık hububat, bakliyat, yağlı tohumlar ve mamulleri ihracatı gerçekleştirildi.

Türkiye İhracatçılar Meclisinden (TİM) yapılan açıklamaya göre, ocak ayında Türkiye'den 190 ülke ve serbest bölgeye 867 bin 182 ton hububat, bakliyat, yağlı tohumlar ve mamulleri satıldı.

Bu ihracat karşılığında 929 milyon 526 bin dolarlık gelir elde eden sektör temsilcileri, en fazla ihracatı 88 milyon 250 bin dolar ile ayçiçek yağında yaptı. 86 milyon 187 bin dolar ihracat ile çikolata ve kakao bazlı ürünler ikinci sırada, 76 milyon 135 bin dolarla tatlı bisküvi ve gofretler üçüncü sırada yer aldı. **AA**

Gazze'de ateşkesin ardından Süveyş Kanalı'nın GELİRLERİ PATLADI

Mısır'da, Gazze Şeridi'ndeki ateşkes sonrasında Süveyş Kanalı'ndan bu yıl sağlanan gelirin 449 milyon dolara ulaştığı açıklandı

SÜVEYŞ Kanalı İdaresi Başkanı Usame Rabi, İskenderiye şehrinde düzenlenen 15. Uluslararası Deniz Taşımacılığı ve Lojistik Konferansı'nın (MARLOG) açılışında açıklamalarda bulundu.

Süveyş Kanalı'nın son yıllarda birçok ekonomik ve jeopolitik zorluklarla karşı karşıya kaldığını belirten Rabi, Gazze'deki ateşkesin olumlu sonuçlarını aktardı.

Rabi, "Şarm eş-Şeyh Barış Zirvesi'nin Gazze'de ateşkesi sağlamada ve huzur getirmekte de başarılı olmasının ardından, 2025 yılının son çeyreğinde görece toparlanmanın başladığı görüldü." dedi.

Kızıldeniz'deki güvenlik durumunun test edildiğini ifade eden Rabi, "Kızıldeniz krizi, kanalın sağlamlığını şüpheye yer bırakmayacak şekilde kanıtlamıştır." diye konuştu.

Rabi, Süveyş Kanalı'na ilişkin mali veriler hakkında, 2026 yılının başından bu yana seyir hareketliliği ve gelir artışı görüldüğünü ifade ederek şu bilgileri verdi: "Süveyş Kanalı'nda bu yılın başından itibaren 56 milyon ton net tonajla 1315 gemi geçiş yaptı ve 449 milyon dolar gelir sağlandı. 2025 yılının aynı döneminde ise 47 milyon ton net tonajla 1243 gemi geçmiş ve 368 milyon dolar gelir elde edilmişti."

GAZZE'DE ATEŞKES VE ESİR TAKASI ANLAŞMASI

ABD Başkanı Donald Trump, 9 Ekim'de, Mısır'da devam eden müzakerelerde İsrail ile Hamas'ın, Gazze'de ateşkes planının ilk aşamasını onayladığını duyurmuştu.

Müzakerelerin yapıldığı Mısır'da imzalanan anlaşma, İsrail hükümetinin onayıyla 10 Ekim'de devreye girmişti.

Gazze'de yürürlüğe giren ateşkes anlaşmasını konu alan barış zirvesi, Mısır'ın Şarm el-Şeyh kentinde Mısır Cumhurbaşkanı Abdulfettah es-Sisi, ABD Başkanı Trump ve Cumhurbaşkanı Recep Tayyip Erdoğan'ın da aralarında bulunduğu çok sayıda devlet başkanının katılımıyla düzenlenmişti.

Mısır Cumhurbaşkanı Abdulfettah es-Sisi, 21 Ocak'ta yaptığı açıklamada, İsrail'in Ekim 2023'ten bu yana Gazze Şeridi'nde yaptığı skoykırım sebebiyle Süveyş Kanalı gelirlerinde 9 milyar dolarlık kayıp yaşandığını belirtmişti.

İsrail'in Gazze'ye yönelik saldırılarına tepki olarak Yemen'deki Husilerin Kızıldeniz'de İsrail ile bağlantılı gemilere yönelik gerçekleştirdiği eylemler nedeniyle, birçok nakliye şirketi Süveyş Kanalı'nın kullanmaktan kaçınıyordu. **AA**

Dünyanın balı Sivas'tan gidiyor

SİVAS'TA faaliyet gösteren bir firma, bölgeden temin ettiği petek ve süzme balları hem iç piyasada satıyor hem de Avrupa, Asya, ABD ve Kanada'ya gönderiyor.

Yöredeki arıcılardan satın alınan petek ve süzme ballar, Sivas Organize Sanayi Bölgesi'ndeki bir fabrikada analiz edildikten sonra paketleniyor.

Paketlenen ballar, yurt içinin yanı sıra Avrupa ve Asya ülkeleri ile ABD ve Kanada'da damakları tatlandırıyor. İhracat yapan firmanın sahibi İbrahim Doğan, 1995 yılından beri faaliyet gösterdiklerini, birçok ilde de bayiliklerinin bulunduğunu söyledi.

Avrupa ve Arap ülkelerine bal ihraç ettiklerini anlatan Doğan, "Petek balımız bu yöreye has bir ürün. Dünyanın neresine giderseniz gidin, petek bal Türkiye'de İç Anadolu Bölgesi ağırlıklıdır. Floramız çok zengin. Sivas, Erzincan, Erzurum bölgelerinin ballarını alıyoruz, dünya ve Türkiye geneline pazarlıyoruz." dedi.

Yörenin rakımı yüksek olduğu için kekik ve keven gibi güzel bitkilerin yetiştiğini belirten Doğan, "Ürünlerimiz kaliteli ve dünyanın kabul ettiği ballardandır. Bal, ülkemizin değeri. Biz de hem yurt dışına hem de yurt içine pazarlamasını yapıyoruz." diye konuştu.

Doğan, yıllık yaklaşık 4 bin ton petek ve süzme bal aldıklarını, bunun önemli bir bölümünün yurt dışına gönderildiğini dile getirdi. **AA**

Türkiye'de geçen ay hava yollarında 17,8 milyon kişiye hizmet verildi

ULAŞTIRMA ve Altyapı Bakanı Abdulkadir Uraloğlu, Devlet Hava Meydanları İşletmesi Genel Müdürlüğü (DHMİ) tarafından hazırlanan ocak ayına ilişkin uçak, yolcu ve yük istatistiklerini değerlendirdi.

Türkiye'de yolcu ve çevre dostu havalimanlarında iniş-kalkış yapan uçak sayısının iç hatlarda 68 bin 371, dış hatlarda ise 62 bin 749 olduğuna dikkati çeken Uraloğlu, "Böylece toplam uçak trafiği üst geçişler ile birlikte 179 bin 78'e ulaştı. Ocak ayında hizmet verilen uçak trafiğinde, 2025 yılının aynı ayı ile kıyaslandığında üst geçişler dahil yüzde 1,8 artış meydana geldi. Türkiye'de geçen ay hava yollarında 17,8 milyon kişiye hizmet verildi" ifadesini kullandı. **AA**

Ticaret Bakanlığı, tavuk ihracatını durdurdu

TİCARET Bakanlığı, ramazan öncesinde tavuk ihracatını durdurma kararı verdi. Bakanlıktan edinilen bilgiye göre, ramazan öncesi yüzde 15'e varan haksız fiyat artışlarıyla vatandaşı zorlayan tavuk üreticilerine karşı, piyasayı korumak adına tavuk ihracatını durdurma kararı alındı. **AA**

Ocakta en fazla aylık reel getiri külçe altında oldu

TÜKETİCİ fiyat endeksi (TÜFE) ile indirgendiğinde ocakta en yüksek aylık reel getiri yüzde 7,45 ile külçe altında gerçekleşti. Ocakta aylık en yüksek reel getiri, yurt içi üretici fiyat endeksi (Yİ-ÜFE) ile indirgendiğinde yüzde 9,72, tüketici fiyat endeksi (TÜFE) ile indirgendiğinde ise yüzde 7,45 ile külçe altında görüldü. Yİ-ÜFE ile indirgendiğinde yatırım araçlarından, BIST 100 endeksi yüzde 9,50, devlet iç borçlanma senetleri (DİBS) yüzde 1,93 ve mevduat faizi (brüt) yüzde 0,31 oranlarında yatırımcısına reel getiri sağlarken avro yüzde 1,18 ve Amerikan doları yüzde 1,39 kaybettirdi. **AA**

Ay'da kendi büyüyen şehir kuracak

ABD'Lİ milyarder Elon Musk, Üst Yöneticisi (CEO) olduğu uzay ve havacılık şirketi SpaceX'in Mars görevini erteleyerek Ay'da "kendi kendine büyüyen şehir inşa etmeye" odaklanacağını açıkladı. Musk, ABD merkezli X şirketinin sosyal medya platformundan yaptığı açıklamada, SpaceX'in odağının değiştiğini duyurdu. "Bilmeyenler için SpaceX, odağını 10 yıldan kısa sürede başarabileceğimiz, Ay'da kendi kendine büyüyen bir şehir inşa etmeye yöneltti." ifadesini kullanan Musk, Mars görevinin ise 20 yılı aşkın sürebileceğinin altını çizdi.

İKİ GÜNLÜK YOLCULUK

Musk, Mars'a yolculuğun 6 aylık seyahatle, 26 ayda bir gezegenler hizalandığında gerçekleştirilebileceğini ancak Ay'a 10 günde bir, iki günlük yolculukla gidilebileceğini belirtti. "Bu, Mars şehrinden ziyade Ay şehrini daha hızlı şekilde tamamlayabileceğimiz anlamına geliyor." ifadesine yer veren Musk, SpaceX'in "Mars şehri" kurma çabasının yaklaşık 7 yıl içinde başlatılacağını ancak önceliklerinin "medeniyetin geleceğini güvence altına almak" olduğunu ve Ay'da bunun daha hızlı yapılabileceğini kaydetti. **AA**

Dünyanın en zengin iş adamı Elon Musk'a ait SpaceX şirketi 10 yıl içerisinde, Ay'da 'kendi kendine büyüyen şehir' inşa etmeyi planlıyor

Japonya Başbakanı'ndan ülke tarihine geçen zafer

JAPONYA'DA düzenlenen erken genel seçim sonuçlarına göre, Başbakan Takaiçi Sanae liderliğindeki Liberal Demokratik Parti (LDP) yarışı savaş sonrası tarihe geçecek farkla kazandı. Takaiçi'nin partisi LDP, parlamentonun alt kanadı Temsilciler Meclisindeki 465 sandalyeden 316'sını kazandı. LDP sandalye sayısını 198'den 316'ya yükseltti. Böylelikle iktidar partisi mecliste sandalyelerin 3'te 2'si kabul edilen 310 sandalye eşiğini geçti. Bu sonuçla LDP, İkinci Dünya Savaşı sonrası Japonya'da bu başarıyı elde eden ilk parti ünvanını elde etti. İktidar ortağı Nippon Ishin (JIP) de sandalye sayısını 2 artırarak 36'ya yükseltti. 465 üyeli Temsilciler Meclisinde (Şuugiin) 310 sandalyelik üçte iki çoğunluk sınırını aşmak, anayasayı değiştirme ve yasa tasarılarını yürürlüğe koyma yolunda ilerlenebileceği anlamına gelebilir. **AA**

Sırp Cumhuriyeti'nde erken genel seçimi Karan kazandı

BOSNA Hersek'teki iki entiteden biri olan Sırp Cumhuriyeti'nde (RS), görevden alınan eski Başkan Milorad Dodik'in yerine geçecek ismin belirlenmesi için 136 sandıkta yenilenen erken başkanlık seçimini Sinisa Karan kazandı. Bosna Hersek Seçim Komisyonu (CIK), 136 sandıkta yenilenen seçimde, oy verme hakkı olan 84 bin 474 seçmenden 41 bin 826'sının oy kullandığını bildirdi. CIK, ilk ön sonuçları duyurduğu seçimde, Dodik'in liderliğini yaptığı Bağımsız Sosyal Demokratlar Birliğinin desteklediği RS Bilim, Teknoloji ve Yüksek Öğrenim Bakanı ve eski İçişleri Bakanı Sinisa Karan'ın oyların yüzde 50,54'ünü, Sırp Demokrat Partisi'nden Branko Blanusa'nın da yüzde 48,09'unu aldığını açıkladı. **AA**

Portekiz cumhurbaşkanlığı koltuğuna Seguro oturacak

PORTEKİZ'DE Pazar günü yapılan ikinci tur cumhurbaşkanı seçiminde oyların yüzde 66,2'sini alan muhalefetteki Sosyalist Parti'nin (PS) adayı Antonio Jose Seguro cumhurbaşkanı seçildi. Portekiz'de on bir milyondan fazla seçmen, iki dönem üst üste görev yaptıktan sonra yeniden aday olamayan Marcelo Rebelo de Sousa'nın yerine geçecek cumhurbaşkanını seçmek için bugün sandık başına gitti. Ulusal Seçim Komitesi'nin açıkladığı resmi verilere göre Seguro oyların yüzde 66,2'sini, aşırı sağcı Chega partisinin lideri Andre Ventura da yüzde 33,8'ini aldı. Bu sonuçlara göre 63 yaşındaki Seguro, Portekiz'in 1974'ten sonra bu zamana kadarki demokrasi tarihinin 8. cumhurbaşkanı oldu. **AA**

SÜPER BOWL GÖSTERİSİ ABD'YE ATILMIŞ TOKAT

Ülkenin en önemli spor organizasyonu kabul edilen Amerikan Futbol Ligi final mücadelesinin devre arasında Porto Rikolu rapçi Bad Bunny'nin şarkı ve danslarına Başkan Trump tepki gösterdi

ABD Başkanı Donald Trump, Amerikan Futbol Ligi'nin (NFL) şampiyonluk mücadelesi Super Bowl maçının devre arasındaki gösterisinin Amerikan değerlerini yansıtmadığını savunarak, "Super Bowl devre arası gösterisi kesinlikle berbat, şimdiye kadarki en kötülerinden biri." ifadesini kullandı.

ŞARKIYI KİMSE ANLAMADI

Trump, Truth Social hesabından yaptığı açıklamada, NFL yöneticilerini ve organizatörleri hedef aldı. ABD'nin en çok izlenen ve en büyük spor organizasyonu olan ve bu yıl 60'ıncısı düzenlenen Super Bowl maçının devre arasındaki şovu beğenmediğini kaydeden Trump, "Super Bowl devre arası gösterisi kesinlikle berbat, şimdiye kadarki en kötülerinden biri." dedi. Gösteri için, "Amerika'nın büyüklüğüne hakaret niteliğinde" yorumunu yapan Trump, şovun ABD'nin değerlerini yansıtmadığını savundu. Porto Rikolu rapçi Bad Bunny'nin söylediği şarkıları "kimsenin anlamadığını" belirten ABD Başkanı Trump, "Danslar iğrençti, özellikle de ABD'nin ve dünyanın dört bir yanından izleyen küçük çocuklar için. Bu gösteri, her gün yeni rekorlar kıran ülkemize tokat atmaktan başka bir şey değil." ifadelerini kullandı.

ŞARKICI TERCİHİ ELEŞTİRİLDİ

Öte yandan NFL'in Super Bowl devre arası gösterisinin baş sanatçısı olarak Bad Bunny'yi duyurmasından bu yana organizasyonun bu kararı tartışmalara yol açıyor. ABD yönetiminin göçmen politikalarını eleştirmesiyle bilinen Bad Bunny, devre arası performansını ağırlıklı olarak İspanyolca sergileyen ilk sanatçı oldu. **AA**

FİNALİ SEATTLE SEEHAWKS KAZANDI

ABD'nin en büyük spor organizasyonlarından Amerikan Futbolu Ligi'nin (NFL) şampiyonluk mücadelesi Super Bowl'da Seattle Seehawks zafere ulaştı. Kaliforniya eyaletinin Santa Clara kentindeki Levi's Stadı'nda oynanan mücadeleye iyi başlayan ve devre arasına 9-0 önde giren Seehawks, etkili savunmasıyla dördüncü çeyreğe kadar sayı şansı vermediği rakibi karşısında skoru 19-0'a getirdi.

70 bin 823 sporseverin statta izlediği maçta rakibini 29-13 yenen Seehawks, 2014'ün ardından tarihinde ikinci kez Lombardi Kupası'nı müzesine götürürken, New England Patriots'tan 2015'te kaybettiği finalin rövanşını aldı. AA

Çin karşıtı eski medya patronuna 20 yıl hapis

Hong Konglu medya patronu Jimmy Lai, Çin karşıtı kitlesel protestolardaki rolü nedeniyle hüküm giydi

ÇİN'İN Hong Kong Özel İdari Bölgesi'nde kapatılan Apple Daily gazetesinin kurucusu, muhalif medya patronu Jimmy Lai'ye "halkı isyana teşvik" ve "dış güçlerle işbirliği" suçlarından yargılandığı davada 20 yıl hapis cezası verildi. Eski medya patronunun, 2019'da suçluların Çin ana karasına iade yasa tasarısına karşı yürütülen kitlesel protestolardaki rolü nedeniyle yargılandığı davada, Lai'nin yanı sıra Apple Daily ve bağlantılı 3 şirketin 6 eski yöneticisi ile 2 aktivist hapis cezası aldı. Hong Kong Yüksek Mahkemesi tarafından görülen davada, 78 yaşındaki Lai'ye 20 yıl hapis cezası verildi.

İSYANA TEŞVİK

Daha önce atılı suçları kabul eden Apple Daily ve bağlantılı 3 şirketin 6 eski yöneticisi, 6 yıl 9 ay ila 10 yıl arasında değişen hapis cezalarına çarptırılırken, savcılığa ifade eden 2 aktivist ise 7 yıl 3'er ay hapis cezası aldı.

Mahkeme, 15 Aralık 2025'teki karar duruşmasında Lai'nin iki kez "dış güçlerle işbirliği" ve bir kez "halkı isyana teşvik" suçunu işlediğine hükmetmişti. Kararda, Lai'nin, Nisan 2019 ile Haziran 2021 tarihlerini kapsayan dönemde, sahibi olduğu yayın kuruluşunu ve sosyal medya platformlarını, otoritelere karşı kamusal hoşnutsuzluk yaratmak ve uluslararası yaptırımları tetiklemek amacıyla kullandığı belirtilmişti. Lai'nin "Fight For Freedom, Stand With Hong Kong" (Özgürlük İçin Mücadele Et, Hong Kong'un Yanında Ol) lobi grubuna mali destek sağladığına işaret edilen kararda, bu yolla Batı ülkelerinde Hong Kong'a karşı yaptırımları kışkırtmaya çalıştığı ifade edilmişti. **AA**

Cemaat-i İslami sorumlusu Mossad tarafından kaçırıldı

LÜBNAN'DAKİ başlıca siyasi güçlerden Cemaat-i İslami, İsrail'in ülkenin güneyindeki Nebatiye vilayetinde düzenlediği baskında, örgütün bölgedeki sorumlularından bir kişiyi kaçırdığını bildirdi. Cemaat-i İslami'den yapılan yazılı açıklamada, İsrail'in gece saatlerinde Nebatiye'nin Hasbaya ilçesine bağlı Hebbariye beldesine sızarak, örgütün bölge sorumlusu Atvi Atvi'yi kaçırarak bilinmeyen bir yere götürdüğü ifade edildi.

EGEMENLİK İHLALİ

Açıklamada, kaçırma eyleminin, İsrail'in Lübnan'ın egemenliğini hedef alan günlük ihlalleri ve saldırılarından biri olduğu kaydedildi. Kaçırma eyleminin, bölge halkını korkutarak köylerini ve topraklarını terk etmeye zorlamayı amaçladığı belirtilen açıklamada, Lübnan hükümetinin köy ve beldelerde yaşayan sivilleri ve masum halkı koruma sorumluluğunu yerine getirmesi gerektiği vurgulandı. İsrail ordusu da yaptığı açıklamada, Lübnan'ın güneyindeki Cebel Rus bölgesinde "Cemaat-i İslami'nin önde gelen bir mensubunu gözaltına aldığını" açıkladı. **AA**

TURİZMDE KONAKLAMA GELİRLERİ REKOR KIRDI: 7 MİLYAR$

Türkiye'nin turizmdeki konaklama gelirleri, geçen yıl yaklaşık 7 milyar dolarla rekor kırarken son 5 yılda bu gelirlerin toplamı 27,9 milyar doları aştı

TÜRKİYE İstatistik Kurumunca (TÜİK) hazırlanan turizm istatistiklerinden yapılan derlemeye göre ülkenin turizm geliri 2025'te bir önceki yıla göre yüzde 6,8 artarak 65,2 milyar dolar oldu.

Turizm gelirinde geçen yıl Cumhuriyet tarihinin rekoru kırıldı. Kültür ve Turizm Bakanı Mehmet Nuri Ersoy tarafından 2026 yılı için hedef ise 68 milyar dolar açıklandı.

Gelirlerin alt sektörlere dağılımı incelendiğinde ise turistlerin Türkiye'de yaptığı harcamaların 6 milyar 983 milyon 832 bin dolarının konaklama harcaması olduğu görüldü. Bu değer, verilerin derlendiği 2003'ten bu yana en yüksek konaklama geliri olarak kayıtlara geçti.

Son 5 yılda konaklama sektörünün elde ettiği gelir ise 27 milyar 920 milyon 153 bin doları buldu.

Kovid-19 salgınının yaşandığı 2021'de 3,3 milyar dolar olarak kayıtlara geçen konaklama gelirleri ilerleyen yıllarda hızla artarak 2023'te 6 milyar doları aşmıştı.

"KAPADOKYA GİBİ DESTİNASYONLARDA YÜKSEK SEZONLARDA GELİR ARTIŞI DİKKATİ ÇEKTİ"

Turizm Otel Yöneticileri Derneği (TUROYD) İç Anadolu Bölge Yürütme Kurulu Başkanı Gökhan Esengil, konaklama sektöründeki büyümenin sektör adına güçlü ve umut verici bir görünüm sunduğunu ancak rakamları değerlendirirken yalnızca büyüklüğe değil, bu büyümenin niteliğine de bakmak gerektiğini söyledi.

Konaklama gelirlerindeki artışın sektörün dirençli yapısını ortaya koyduğunu belirten Esengil, İç Anadolu Bölgesi özelinde daha dengeli ama sınırlı bir tablo görüldüğünü ifade etti.

Esengil, Ankara başta olmak üzere şehir otellerinde doluluğun yıl geneline yayılan bir istikrar sergilediğine dikkati çekerek, şu değerlendirmede bulundu: "Ankara'da kamu, iş ve toplantı turizmi bu istikrarın temel dayanağı oldu. Kapadokya gibi destinasyonlarda ise yüksek sezonlarda gelir artışı dikkati çekti ancak sezon dışı dönemlerde talep dalgalanmaları devam etti. Bu tablo bize şunu söylüyor, İç Anadolu güçlü bir potansiyele sahip ancak henüz hızlı bir sıçrama döneminde değil. Daha çok kontrollü ve temkinli bir büyüme sürecinden geçiyor. Ülke genelinde 2026'ya dair beklentiler de bu nedenle ihtiyatlı olmak zorunda. Gelir elde etmek mümkün ancak bu geliri sürdürülebilir biçimde yönetmek zorlaştı. 2026'da başarılı olacak işletmeler, pazarını doğru okuyan, kaynaklarını verimli kullanan ve gerçekçi hedeflerle hareket edenler olacak." **AA**

'ERKEN REZERVASYONLAR SEKTÖR AÇISINDAN KRİTİK'

Anadolu Ankara Turizm İşletmecileri Derneği (ATİD) Yönetim Kurulu Başkanı Birol Akman da turizm gelirleri içinde konaklamanın önemli bir pay aldığını dile getirdi.

68 milyar dolarlık 2026 turizm geliri hedefi için konaklamanın da güçlü performans göstermesi gerektiğini vurgulayan Akman, şunları kaydetti: "Erken rezervasyonlar 2026 için sektör açısından kritik görülüyor. Bu yıl turizm paydaşlarına yönelik çağrılarda, erken rezervasyon döneminin zamanından önce kapatılmaması gerekiyor." AA

Doğuda kar geçit vermiyor

ERZURUM, Kars, Ardahan ve Ağrı'da kar yağışı etkili olurken; Van, Hakkari, Bitlis ve Muş'ta olumsuz hava koşulları nedeniyle 498 yerleşim yerine ulaşım sağlanamıyor.

ERZURUM

Gece saatlerinde başlayan kar şehir merkezini beyaza bürüdü. Termometrelerin gece sıfırın altında 3 derece gösterdiği kentte, park halindeki araç camları buz tuttu, ağaçlar, yollar ve kaldırımlar kar ve buzla kaplandı.

KARS

Kars'ta kar yağışı etkili oldu. Kentte üç gündür aralıklarla devam eden kar yaşamı olumsuz etkiledi. Kar yağışıyla araçlar, bitkiler ağaçlar karla beyaza büründü. Kars Belediyesi ekipleri, karla mücadele çalışmasını sürdürüyor.

ARDAHAN

Ardahan'da da kar yağışı etkili oluyor. Kentin yüksek noktalarında etkisini gösteren kar, etrafı beyaza büründü. Kar nedeniyle yer yer oluşan buzlanma ulaşımı aksatıyor.

AĞRI

Ağrı'da da kar etkili oldu. Gece başlayan kar, sabaha doğru etkisini artırdı. Cadde ve sokaklar yeniden beyaza büründü. Ekipler, kar ve buzlanmaların oluşmaması için çalışmalarını sürdürüyor.

VAN, HAKKARİ, BİTLİS VE MUŞ'TA 498 YERLEŞİM YERİNE ULAŞIM SAĞLANAMIYOR

Van Büyükşehir Belediyesinden yapılan açıklamaya göre, kentte dün gece saatlerinde etkili olan kar ve tipi nedeniyle 106 yerleşim yerinin yolu kapandı. Hakkari'de akşam saatlerinde etkili olan kar, ulaşımda aksamalara yol açtı. İl Özel İdaresinden alınan bilgiye göre, kar nedeniyle kent genelinde 144 köy ve mezra yolu ulaşıma kapandı.

Bitlis'te gece etkili olan kar nedeniyle 96 köyün yolu kapandı. İl Özel İdaresi Yol ve Ulaşım Hizmetleri Müdürü Ümit Kurtkan, kapalı köy yollarının en kısa sürede açılması için çalışmaların aralıksız devam ettiğini söyledi.

Muş İl Özel İdaresinden alınan bilgiye göre, kar nedeniyle kent genelinde 152 köy yolu ulaşıma kapandı. Karla mücadele ekipleri, yolların açılması için çalışmalarını sürdürdü. **AA**

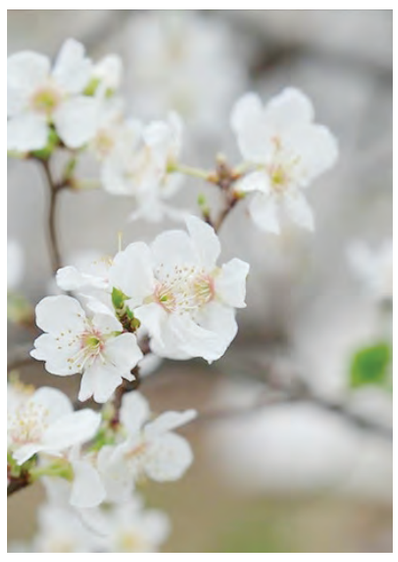

Mersin'de serada yetiştirilen erik ağaçları çiçeklendi

MERSİN'İN Mut ilçesinde örtü altında yetiştirilen erik ağaçları çiçek açtı.

Yaş meyve ve sebze üretimiyle öne çıkan ilçedeki seralarda, çiçek açan erik ağaçları beyaza büründü. Ağaçlardaki meyvenin olgunlaşmasını bekleyen üreticiler, martta hasada başlamayı planlıyor.

Üretici Gökhan Yıldız, 15 Ocak itibarıyla çiçeklenmenin olması için seralarda soba yaktıklarını söyledi.

Isıtma sistemi yardımıyla eriklerin çiçeklenme dönemine girdiğini dile getiren Yıldız, şöyle konuştu: "İnşallah 40 gün sonra meyvelerimizi göreceğiz, beklentimiz yüksek. Tonajda bir sorun olmazsa güzel bir ürünle piyasaya çıkmayı umuyoruz. Sıfırın altında 4-5 derecelerde bile içeride belli bir sıcaklığı oluşturmak zorundayız. Akşamları 14-16, gündüzleri 20-25 dereceyi koruyoruz. Bu süreç adeta bebek bakmak gibi." Nazmi At da ilaçlama yaptıkları süreçte tozlanma sorununu aşarak verimi artırmaya çalıştıklarını kaydetti. **AA**

TÜRKSAT'tan uydularıyla KURUMLARA DESTEK

TÜRKSAT AŞ Genel Müdürü Ahmet Hamdi Atalay, deprem, sel ve orman yangını gibi afetlerde, Türkiye'nin iletişim güvenliğinin tek garantisinin TÜRKSAT uyduları olduğunu belirterek, "Uydularımız afetlerin kalbinde kurumlara destek veriyor." dedi.

DEPREM, sel ve orman yangını gibi felaketlerin yaşandığı anlarda, karasal altyapıların tamamen sustuğu noktada Türkiye'nin iletişim güvenliğinin tek garantisinin TÜRKSAT uyduları olduğuna dikkati çeken Atalay, "Afet yönetiminde iletişim, hayati bir zorunluluk. Afet ve Acil Durum Yönetimi Başkanlığı (AFAD), Türk Kızılay, Jandarma Genel Komutanlığı ve Orman Genel Müdürlüğü (OGM) gibi stratejik kurumların tüm haberleşme ağını uzaya taşıdık. Afetlere karşı aşılmaz bir dijital kalkan oluşturuyoruz. Uydularımız afetlerin kalbinde kurumlara destek veriyor." ifadelerini kullandı.

Atalay, TÜRKSAT olarak Türkiye'nin dijital ve stratejik güvenliğini uzaydan sağladıklarını belirterek, afet yönetiminde de uydu iletişiminin önemine işaret etti.

Karasal altyapıların tamamen sustuğu kriz anlarında koordinasyonun tek anahtarının uydu sistemleri olduğunu dile getiren Atalay, "Haberleşme uydu altyapısı önemli. Afet sahasında iletişim, sadece bir teknoloji değil, yaşam ile ölüm arasındaki o ince çizgidir. Uydularımızın afetlerin kalbinde iletişimin can damarı olduğunu bilerek imkanlarımızı seferber ediyoruz." diye konuştu.

Atalay, Türkiye'nin, sahip olduğu 6 uyduluk dev haberleşme filosuyla, her türlü afet ve acil durumda kesintisiz iletişimi sürdürmeye yönelik çalışmalara devam ettiğini anlatarak, deprem, sel ve yangın gibi felaketlerin yerdeki fiber hatları kopardığı ve baz istasyonlarını devirdiği o en kritik anlarda, uydu teknolojilerinin milli güvenliğin kalesi olduğunun altını çizdi. **AA**

Erzurum'da mendereslerde kış güzelliği

ERZURUM'UN Karayazı ilçesinde karla kaplanan menderesler güzel manzaralar oluşturdu. İlçenin Salyamaç Mahallesi'nde bulunan mendereslerin çevresi karla kaplandı. Kıvrım kıvrım akan mendereslerde güzel kış manzaraları oluştu. Yazın yörenin tarım ve hayvancılığına hayat veren mendereslerin karla kaplı hali dronla görüntülendi. **AA**

Motorlu yamaç paraşütleri afetlerde "havadaki göz" olacak

TÜRK Hava Kurumu (THK) Kayum Heyeti Başkanı Kemal Yurtnaç, motorlu yamaç paraşütü (paramotor) ve dronların arama kurtarma süreçlerine entegrasyonu konusunda yetkili kurumlarla proje görüşmeleri yapacaklarını bildirdi. Yurtnaç, THK bünyesinde hem dron hem de motorlu yamaç paraşütü eğitimleri verildiğini söyledi.Bu iki hava aracının arama kurtarma faaliyetlerinde birlikte ve tamamlayıcı şekilde değerlendirilebileceğini vurgulayan Yurtnaç, THK tarafından verilen paramotor ve dron eğitimlerinin, hava araçlarının arama kurtarma süreçlerinde ne denli etkili gözlem ve müdahale kabiliyeti sunduğunu gözler önüne serdiğini ifade etti. Yurtnaç, "Uzun süre havada kalabilme, dar alanlara iniş yapabilme ve geniş görüş kabiliyetiyle arama kurtarma faaliyetlerinde etkin rol üstlenen motorlu yamaç paraşütü ve dron sistemlerinin afet, yangın, deprem ve arama kurtarma faaliyetlerinde daha etkin kullanılabilmesi amacıyla ilgili kurumlarla proje görüşmelerine hazırlanıyoruz." dedi. **AA**

Yüzyılın Konut Projesi'nde 7 ilde daha kura çekilişi yapılacak

ÇEVRE, Şehircilik ve İklim Değişikliği Bakanı Murat Kurum, Yüzyılın Konut Projesi kapsamında bu hafta 7 ilde daha kura çekilişi yapılacağını bildirdi.

Bakanlıktan yapılan açıklamaya göre, Toplu Konut İdaresi (TOKİ) Başkanlığının hayata geçirdiği Yüzyılın Konut Projesi'nin kura çekimlerinde 6 hafta geride kaldı. 29 Aralık'ta başlayan kura süreci, dün Kırıkkale'de 1736, Yalova'da 1805 konutun kura çekimiyle devam etti.

Bu kapsamda, 29 Aralık-8 Şubat tarihleri arasında, Adıyaman, Şırnak, Hakkari, Siirt, Van, Mardin, Ağrı, Batman, Iğdır, Bitlis, Kars, Muş, Ardahan, Antalya, Bingöl, Tunceli, Gümüşhane, Bayburt, Artvin, Rize, Erzurum, Malatya, Erzincan, Şanlıurfa, Trabzon, Tokat, Amasya, Manisa, Sivas, Kastamonu, Aydın, Giresun, Kilis, Sinop, Niğde, Ordu, Aksaray, Karabük, Samsun, Nevşehir, Bartın, Elazığ, Kayseri, Zonguldak, Kırşehir, Düzce, Kahramanmaraş, Afyonkarahisar, Yalova ve Kırıkkale'de kuralar çekildi. Böylece 50 ilde toplam 177 bin 126 sosyal konutun hak sahipleri noter huzurunda belirlendi. **AA**

Meriç Nehri'nin debisi düşmeye başladı

EDİRNE'DE yer yer yatağından taşan Meriç Nehri'nin debisi düşüşe geçti.

Kaynağını aldığı Bulgaristan'daki yağışlar, kar erimesi ve Arda Nehri'nin debisindeki artış nedeniyle kentin bazı bölümlerinde yatağından taşan Meriç Nehri'nin debisi düşüşe geçti.

DSİ ölçümlerine göre dün gece 1258 metreküp/saniyede pik yapması sonrası debi düşmeye başladı.

Son ölçümde debi saniyede 1229 metreküp olarak kaydedildi.

Nehrin debisinin artışında önemli bir paya sahip Meriç'le birleşen Arda Nehri'nin debisinde de önemli ölçüde düşüşler gözleniyor. Bulgaristan'da ve Edirne'de önemli yağışlar görülmemesi halinde debinin yarın daha da düşeceği öngörülüyor. Bu arada Sarayiçi'nde yatak seviyesinde akan Tunca Nehri ise Kirişhane hattında birleştiği Meriç tarafından geri tepiliyor.

Bu bölgede Tunca'nın akışkanlığı dursa da debisindeki düşüş nedeniyle şu an için bölgede tehlike arz etmiyor. Dün gece saatlerinde 20 metreküp/saniye olan Tunca'nın son ölçüm debisi 17 metreküp/saniye olarak duyuruldu. **AA**

Bursa'da 66 dönümlük alana yeni yaşam ve ticaret merkezi

BURSA Ticaret Borsası (Bursa TB) tarafından kentin en büyük ikinci ilçesi Yıldırım'da 66 dönümlük alana yeni yaşam ve ticaret merkezi yapılacak.

Yıldırım ilçesinde mülkiyeti Bursa TB'ye ait 66 dönümlük ET-BA Kombina Et Tesisi arazisi, ticaret ve yaşam merkezi olarak planlandı.

Bursa TB, Yıldırım Belediyesi ve Bursa Büyükşehir Belediyesinin onaylarıyla yapmayı planladığı yaklaşık 3 milyar liralık yatırımla bölgenin cazibesini artırmayı hedefliyor.

Bursa TB Yönetim Kurulu Başkanı Özer Matlı, Türkiye'nin birçok ilinden göç alan Bursa'nın bu yönüyle güzel bir mozaik oluşturduğunu söyledi.

Kentte yaşayanların üretime katkı sağladığını ifade eden Matlı, üreten insanların standartlarının yükselmesi gerektiğini vurguladı. **AA**

MECLİS'İN DERSİ AVRUPA'DAKİ SOSYAL MEDYA SINIRLAMALARI

15 yaş altındaki çocukların sosyal medya kullanımı ile ilgili düzenlemeleri içeren yasa teklifinin yakın zamanda TBMM Başkanlığına sunulması beklenirken, Meclis, Avrupa'da sosyal medya platformlarının denetimine yönelik uygulamaları araştırdı.

TBMM Araştırma Hizmetleri Başkanlığı tarafından yapılan çalışmada, video paylaşım platformları ile sosyal medya mecralarının kullanımının hızla yaygınlaşmasının, bu mecraların gündelik hayat, kamusal tartışmalar ile temel hak ve özgürlükler üzerindeki etkisini belirgin biçimde artırdığı vurgulandı.

Söz konusu platformlarda karşılaşılabilen yanıltıcı içeriklerin, nefret söylemi, şiddete teşvik veya çocuk gelişimine zarar verebilecek paylaşımların, bu doğrultuda düzenleme çalışmalarını hızlandırdığı belirtilen çalışmada, öncelikle Avrupa Birliği'nin (AB) video paylaşım ve sosyal medya platformlarına ilişkin genel düzenlemeleri ele alınırken, Almanya, Fransa, Hollanda, İspanya ve İtalya'nın yanı sıra İngiltere'den örnekler yer aldı.

AB'nin 2018'deki Görsel-İşitsel Medya Hizmetleri Direktifi'nin, daha önceki direktifin modern dijital ortam koşullarına uyarlanması amacıyla kapsamlı bir şekilde revize edilerek yürürlüğe girdiği hatırlatılan çalışmada, yenilenen direktifin, önceki halinde yer alan medya hizmetlerine ek olarak çevrim içi video paylaşım servislerini kapsam dahiline aldığı ve bu bağlamda çeşitli koruyucu tedbirlerin uygulanmasının zorunlu kılındığı belirtildi.

Görsel-İşitsel Medya Hizmetleri Direktifi kapsamında video paylaşım platformlarına getirilen hususlar çalışmada, şöyle sıralandı: "Şiddete teşvik, nefret, yabancı düşmanlığı, ırkçılık veya terör suçunun işlenmesine alenen tahrik içeren paylaşımlara karşı kamunun genelinin korunması. Çocukların fiziksel, zihinsel ve ahlaki gelişimini olumsuz etkileyebilecek içeriklere yönelik tedbir alınması ve yaş doğrulama veya ebeveyn kontrolü mekanizmalarının geliştirilip uygulanması ayrıca çocukların kişisel verilerinin ticari amaçlarla işlenememesi, kullanıcılar tarafından yüklenen videoların görsel-işitsel ticari iletişim içerip içermediğini beyan etmelerine imkan tanıyan bir özellik sunulması, platformların kullanıcıya açık şekilde içerikleri raporlama ve itiraz-şikayet kanalı sağlaması, hizmet şartları ve içerik kuralları hakkında kullanıcılara net bilgi verilmesi, AB reklam kurallarına uyum ve sakıncalı içerik reklamlarının sınırlandırılması, kullanıcıların medya okuryazarlığı düzeylerini yükseltecek adımların atılması ve kullanıcıların bu adımlara dair bilgilendirilmesi."

AB'de dijital platformlar bağlamında mevcut en kapsamlı ve bağlayıcı düzenleme olan Dijital Hizmetler Tüzüğü'nün 17 Şubat 2024 itibarıyla yürürlüğe girdiği ifade edilen çalışmada, tüzüğün internet üzerinde faaliyet gösteren medya hizmetlerinin uygulama mağazaları, arama motorları, pazaryeri siteleri, sosyal medya platformları ve video paylaşım platformları gibi hizmet sağlayıcılarını kapsadığı vurgulandı. Tüzükteki kuralların ihlal edilmesi durumunda verilebilecek cezalar ilişkin çalışmada şu bilgilere yer verildi: "Tüzükte belirlenen bir yükümlülüğün yerine getirilmemesi halinde söz konusu platforma bir önceki mali yıl küresel cirosunun yüzde 6'sına kadar idari para cezası verilebilir. Buna ek olarak platformlar tarafından ilgili makamlara yanlış, eksik veya yanıltıcı bilgi verilmesi veya denetim taleplerine uyulmaması durumunda da platformun yıllık gelir veya küresel cirosunun yüzde 1'ine kadar para cezası uygulanabilir. Son olarak yine tüzükte öngörülen yükümlülüklere uyulmaması durumunda platformun günlük ortalama geliri veya küresel cirosunun yüzde 5'i kadar periyodik para cezası da uygulanabilir."

ALMANYA'DA SOSYAL MEDYA PLATFORMUNA ERİŞİM KISITLAMASI

Almanya'daki uygulamaya ilişkin bilgi verilen çalışmada, sosyal medya platformlarının ihlallerine ilişkin Federal Ağ Ajansı tarafından şu yaptırımların uygulanabileceği belirtildi: "Hizmet sağlayıcının, ajans tarafından verilen bir emri veya düzeltme talebini yerine getirmemesi durumunda bir önceki mali yıldaki dünya çapındaki ortalama günlük cirosunun veya gelirinin yüzde 5'ine kadar günlük zorunlu ödeme. Genel bilgi yükümlülüklerini (künye bilgileri vb.) eksik veya yanlış sunma durumunda 50 bin avroya kadar idari para cezası. Yıllık raporları (şeffaflık raporları) yayınlamamak veya yanlış yayınlama, yetkili makamlara bilgi verme yükümlülüğünü yerine getirmeme ve iletişim noktalarını doğru belirlememe durumlarında 100 bin avroya kadar idari para cezası. Kullanıcıları manipüle eden arayüz tasarımları kullanma, iç şikayet yönetim sistemini usulüne uygun kurmama ve yasa dışı içeriğe karşı bildirim-eylem prosedürlerini işletmeme durumlarında 300 bin avroya kadar idari para cezası. Büyük ölçekli şirketlerde ihlallerin derecesine bağlı olarak dünya çapındaki cirosu üzerinden cirosu 5 milyon avroyu aşıyorsa yıllık cironun yüzde 6'sına kadar, cirosu 10 milyon avroyu aşıyorsa yıllık cironun yüzde 1'ine kadar idari para cezası. Ciddi ihlallerin devam etmesi durumunda platformun çevrim içi arayüzüne erişimin kısıtlanması veya sınırlandırılması." **AA**

İNGİLTERE'DE PLATFORMLARA YILLIK CİROSUNUN YÜZDE 10'UNA KADAR PARA CEZASI

Çalışmada, İngiltere'de hem video paylaşım platformları hem de sosyal medya mecralarının denetiminden sorumlu kurumun iletişim, haberleşme ve medya alanındaki düzenleyici, denetleyici İletişim Kurumu (OFCOM) olduğu belirtilirken, OFCOM'un yetişkin içerikler barındıran platformların çocukların çevrim içi güvenliği için yaş doğrulama ve içerik filtreleme sistemlerini sağlamasını zorunlu kıldığı vurgulandı.

Kanunlarda öngörülen hükümlere aykırılık teşkil eden hallerde OFCOM'un platformlardan düzeltme ve kanuni yükümlülüklerini yerine getirme talebinde bulunma yetkisi olduğu aktarılan çalışmada, kurum tarafından verilecek cezalar şöyle paylaşıldı: "Aksiyon alınmaması durumunda OFCOM, ilgili platformlara 18 milyon sterline veya yıllık cironun yüzde 10'una kadar (hangisi yüksekse) para cezası verebilmekte. Devam eden ve ciddi ihlallerde de OFCOM, internet hizmet sağlayıcılarından söz konusu platforma erişim engeli getirme talebinde bulunabilmekte. OFCOM'un bilgi edinme taleplerine yanıt vermeyen şirketlerin üst düzey yöneticilerine karşı cezai işlem başlatılabilir. Buna ek olarak, platformun sunduğu hizmetlerde çocuk güvenliği ile ilgili belirli yükümlülüklere veya çocukların cinsel istismarı konusunda OFCOM'un uygulama bildirimlerine uymaması halinde, OFCOM şirketleri ve yükümlülüğü bulunan üst düzey yöneticileri cezai olarak sorumlu tutabilecektir. En uç durumlarda ise mahkemelerin onayı ile OFCOM, bir sitenin gelir elde etmesini veya Birleşik Krallık'tan erişilmesini engellemek amacıyla ödeme sağlayıcılarının, reklam verenlerin ve internet servis sağlayıcılarının söz konusu platform ile çalışmayı durdurmasını talep edebilir." AA

FRANSA'DA SOSYAL MEDYANIN DENETİMİNİ ARCOM YAPIYOR

Fransa'da çevrim içi video paylaşım ile sosyal medya platformlarının düzenlenmesi ve denetiminin bağımsız kamu otoritesi olan Görsel-İşitsel ve Dijital İletişim Düzenleme Kurumu (ARCOM) tarafından gerçekleştirildiği belirtilen çalışmada, yükümlülüklere uyulmaması durumunda ARCOM'un video paylaşım platformlarına hizmetin veya reklamların askıya alınması, resmi bildiri yayımlatılması ve idari para cezası yaptırımında bulunduğu bildirildi. İdari para cezalarının nefret içeriği gibi durumlarda cezanın dünya çapındaki yıllık cironun yüzde 6'sına veya 20 milyon avroya kadar çıkabileceği vurgulanan çalışmada, Fransa'da ihlallere ilişkin sosyal medya platformlarına yönelik yaptırımlar şöyle sıralandı: "Yaş doğrulama teknik gerekliliklerine uyulmaması ve verilen ihtara rağmen düzeltme yapılmaması durumunda 150 bin avro veya dünya çapındaki cirosunun yüzde 2'sine kadar para cezası verilir. Reşit olmayanların pornografik içeriğe erişmesine imkan tanınarak ceza kanununun ilgili maddeleri ihlal edilmesi durumunda 250 bin avro veya dünya cirosunun yüzde 4'üne kadar ceza uygulanır. İhtara uymayan platformlar için internet servis sağlayıcılarına veya DNS sağlayıcılarına ilgili hizmete erişimi 48 saat içinde engelleme talimatı verilebilir. Arama motorlarına ve dizinlere, ihlali gerçekleştiren servisin referanslarının kaldırılması (arama sonuçlarında görünmemesi) talimatı verilebilir. ARCOM, uygulama mağazalarından ihlale konu olan yazılımın indirilmesinin engellenmesini talep edebilir. Uygulama mağazası bu talebi 48 saat içinde yerine getirmezse, dünya cirosunun yüzde 1'ine kadar para cezasıyla karşılaşabilir.

500 BİN AVRO CEZA

AB tarafından yaptırım uygulanan kişi veya kuruluşların propagandalarının (savaş propagandası vb.) yayılmasını durdurmayan platformlara, dünya cirosunun yüzde 4'ü, tekrarında yüzde 6 veya ciro yoksa 250 bin avro, tekrarında 500 bin avro ceza verilebilir. ARCOM'un engelleme veya listeden çıkarma talimatlarına uymayan internet servis sağlayıcıları veya arama motorları, dünya cirolarının yüzde 1'i, tekrarında yüzde 2 veya 75 bin avro, tekrarında 150 bin avro para cezasına çarptırılabilir. ARCOM'un soruşturma taleplerine cevap verilmemesi veya yanlış/yanıltıcı bilgi sunulması durumunda platformun dünya cirosunun yüzde 1'ine kadar ceza kesilebilir. Kararlara uyulmadığı her gün için platformun günlük ortalama dünya cirosunun yüzde 5'ine kadar gecikme cezası uygulanabilir." AA

İtalya'da iletişim kurulu hızlı içerik kaldırma kararı alabiliyor

İtalya'da video paylaşım platformları ve sosyal medya hizmetlerine ilişkin düzenlemelerin uygulanması ve denetiminden sorumlu kurulun İletişim Kurulu (AGCOM) olduğu aktarılan çalışmada, kurulun yaptırımlarına ilişkin şu bilgiler paylaşıldı: "Acil durumlarda hızlı içerik kaldırma kararları almak, platformlardan bilgi ve belge talep etmek, para cezası uygulamak gibi yetkilere sahip. Para cezalarına ilişkin olarak video paylaşım platformlarına 30 bin avrodan 600 bin avroya veya bazı durumlarda yıllık cironun yüzde 1'ine kadar para cezası verilebilmekte. Tekrar eden ihlallerde ise para cezasının artırılması veya geçici hizmet kısıtlamaları uygulanabilmektedir." **AA**

ARMONİ MIZIKASI GURURLANDIRIYOR

1826'da Muzika-i Hümayun adıyla kurulan Armoni Mızıkası Komutanlığı, 200 yıldır Türkiye'yi ve Türk Silahlı Kuvvetleri'ni başarıyla temsil ediyor

TÜRKİYE'NİN en eski ve köklü çok sesli müzik kurumu olan Armoni Mızıkası Komutanlığı 200'üncü kuruluş yılını kutluyor. Milli Savunma Bakanlığı Yönetim Hizmetleri Genel Müdürlüğü bünyesinde faaliyetlerini yürüten Armoni Mızıkası Komutanlığı, 1826'da Muzika-i Hümayun adıyla İstanbul'da kuruldu.

TÖREN, FESTİVAL, MÜZİKAL

Armoni Mızıkası Komutanlığı, bünyesine 1975'te vatani görevini yapan müzisyen erbaş ve erlerden oluşan Moral Ekibi ile 2006'da Türk Armoni Yıldızları orkestrasını dahil ederek bugünkü yapısına kavuştu. Armoni Mızıkası, kadrosunda bulunan orkestralar ile üst düzey devlet törenlerinin yanı sıra yurt içinde ve yurt dışında katıldığı tören, festival ve müzikal etkinliklerde Türkiye'nin ve Türk Silahlı Kuvvetlerinin kültürel yüzünü sahneye taşıyor.

ATA'NIN EMRİYLE TAŞINDI

Armoni Mızıkası Komutanı Bando Albay Levent Türkel, "Armoni Mızıkası Komutanlığı, 1826 yılında Sultan II. Mahmut tarafından Muzika-i Hümayun adıyla İstanbul'da kurulmuş ve kurumun başına 28 yıl hizmet verecek olan İtalyan bando şefi Giuseppe Donizetti getirilmiştir. Donizetti'nin ölümünün ardından sırasıyla Callisto Guatelli, İspanyol Fernando d'Aranda kurumumuzda komutanlık ve şeflik vazifelerini yürütmüşlerdir." ifadelerini kullandı.

Albay Türkel, II. Meşrutiyet'in ilanının ardından 1908 yılında ilk Türk orkestra şefi olan Saffet Atabinen'in görevi devraldığını belirterek, sözlerini şöyle sürdürdü: "Sırasıyla Zati Arca, İstiklal Marşı'mızın bestecisi Osman Zeki Üngör gibi değerli birçok müzik insanı kurumumuzda hem komutanlık hem de şeflik vazifelerini yürütmüşlerdir. Cumhuriyet'in ilanının ardından Ulu Önderimiz Mustafa Kemal Atatürk'ün direktifiyle 1924 yılında kurum başkent Ankara'ya taşınmış ve kesintisiz olarak 200 yıldır faaliyetlerini sürdürmektedir." **AA**

Sevgililer Günü'ne konserli kutlama

BURSA Bölge Devlet Senfoni Orkestrası (BBDSO), "Sevgililer Günü Konseri" ile sanatseverlerle buluşacak. Merinos Atatürk Kongre ve Kültür Merkezi'nde 12 Şubat Perşembe günü saat 20.00'de gerçekleştirilecek konserde, şef Rustam Rahmedov yönetimindeki orkestra, performanslarıyla Hermanos Grubu'na eşlik edecek.

HER GÖNÜLE GÖRE

Gecenin solistleri, Suami Ramirez ve Erdem Özkan olacak. Küba'nın renkli müzikal mirasını Türkiye ruhuyla harmanlayan Ramirez, sesiyle dinleyicilerin ruhuna dokunacak. Caz dünyasının sevilen vokallerinden Özkan, hikaye anlatıcılığına dayanan eğlenceli üslubu ve geniş repertuvarıyla klasikleşmiş eserlere hayat verecek. Konserde, kulaklarda yer etmiş, aşkın farklı hallerini anlatan unutulmaz eserler, senfonik yorumla dinleyiciyle buluşacak. **AA**

Camideki mezar taşları onarılıyor

OSMAN Gazi'nin oğullarından Alaeddin Bey tarafından Bursa'da yaptırılan ve Osmanlı Devleti'nin ilk eseri olan Alaeddin Bey Cami'nin haziresindeki mezar taşları, restore ediliyor. Bursa Büyükşehir Belediyesinden yapılan açıklamaya göre, Hisar bölgesindeki caminin haziresindeki mezar taşları, Bursa'nın fethinin 700. yılı etkinlikleri kapsamında, Kent Tarihi, Tanıtım ve Turizm Daire-si Başkanlığı Tarihi Kültürel Miras Şube Müdürlüğü koordinasyonunda, uzman ekipler tarafından bakım ve onarım işlemlerinden geçiriliyor.

Mezar taşlarındaki kitabeler ve süslemeler de kayıt altına alınarak, camiyi ziyarete gelenlere daha nitelikli ve bilinçli bir ziyaret alanı oluşturulması hedefleniyor.

KÜLTÜREL MİRAS

Büyükşehir Belediye Başkanı Mustafa Bozbey, caminin kent tarihi açısından önem taşıdığını belirtti. Hazirede ortaya çıkarılan mezar taşlarının tarihi birer kaynak niteliği taşıdığını vurgulayan Bozbey, "Bu tür değerlerimizi çocuklarımıza anlatacağız. Hikayesini gelen misafirlerimizle paylaşacağız. Bu eserlere sahip çıkmak ve gelecek nesillere aktarmak hepimizin sorumluluğu." dedi. **AA**

RESSAM BABASINA ÖZENİP YÜZLERCE HEYKELE İMZA ATTI

Babasının resimlerinden etkilenerek heykeltıraşlığa başlayan Cengiz Göğebakan üniversite öğreniminin ardından kendi atölyesini kurdu

MALATYA'DA, babasının çizdiği resimlerden etkilenerek sanata yönelen 56 yaşındaki heykeltıraş Cengiz Göğebakan, yaklaşık 35 yıldır sürdürdüğü meslek hayatında yüzlerce eseri sanatseverlerle buluşturdu. Heykel sanatına babasından aldığı ilhamla adım atan Göğebakan, İnönü Üniversitesi Güzel Sanatlar ve Tasarım Fakültesi Resim Bölümü'nden mezun olduktan sonra kendi atölyesini açtı. UNESCO Dünya Miras Listesi'nde yer alan Arslantepe Höyüğü'nde bulunan Kral Tarhunza heykeli başta olmak üzere Malatya'nın farklı noktalarındaki birçok çalışmaya imza atan Göğebakan, Türkiye'nin çeşitli illerinden gelen siparişleri yetiştirmek için yoğun mesai harcıyor.

TARİHTEN ESİNLENDİ

Göğebakan, öyküsü olan çalışmaları yapmayı tercih ettiğini belirterek, müzelerde sergilenen bazı heykellerin replikalarını, birebir aynı taşları kullanıp ürettiklerini söyledi. Bu çalışmaların sanat tarihçileri ve arkeologlar tarafından incelendiğini ifade eden Göğebakan, işini çok sevdiğini ifade etti.

Çalışmalarına devam ettiğini belirten Göğebakan, özellikle kahramanlık temalı eserlere ağırlık verdiğini aktararak, "Kurtuluş Savaşı, Çanakkale Savaşı ve Türk büyüklerini konu alan çalışmalar yapıyorum. Gelen siparişler de genellikle bu yönde oluyor." ifadelerini kullandı. **AA**

TELEVİZYONLARIN YAYIN AKIŞI

TRT 1

06.20 Kalk Gidelim
09.20 Adını Sen Koy
10.30 Alişan İle Hayata Gülümse
13.15 Seksenler
14.55 Kara Ağaç Destanı
17.45 Lingo Türkiye
19.00 Ana Haber
19.55 İddiaların Aksine
20.00 Mehmed: Fetihler Sultanı
00.15 Vefa Sultan

atv

06:30 Aldatmak
08:00 Kahvaltı Haberleri
10:00 Müge Anlı ile Tatlı Sert
13:00 Gün Ortası
14:00 Mutfak Bahane
16:00 Esra Erol'da
19:00 ATV Ana Haber
20:00 A.B.İ.
00:20 A.B.İ.
03:45 Bir Gece Masalı

Kanal D

05:00 Üç Kız Kardeş
07:00 Küçük Ağa
09:00 Neler Oluyor Hayatta
11:00 Yaprak Dökümü
14:00 Gelinim Mutfakta
16:45 Arka Sokaklar
19:00 Kanal D Ana Haber
20:00 İnci Taneleri
23:15 Eşref Rüya
02:30 Poyraz Karayel

Star

05:30 Erkenci Kuş
07:00 Aramızda Kalsın
09:30 Songül ve Uğur ile Sana Değer
13:30 Nur Viral ile Sen İstersen
17:15 Erkenci Kuş
19:00 Star Haber
20:00 Banker Bilo
21:45 Boneyard
23:45 Boneyard
01:30 Aramızda Kalsın
03:30 Ateşböceği

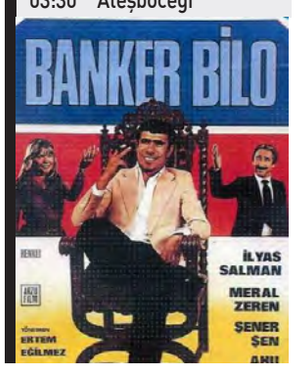

SHOW

07:00 Bahar
09:30 Kuzey Yıldızı: İlk Aşk
12:30 Gelin Evi
15:00 Didem Arslan Yılmaz'la Vazgeçme
18:45 Show Ana Haber
20:00 Güldür Güldür Show
00:15 Kızılcık Şerbeti
02:45 Rüya Gibi

NOW

06:00 Son Yaz
07:30 İlk Bakış
08:00 İlker Karagöz İle Çalar Saat
10:45 Çağla ile Yeni Bir Gün
12:30 Yasak Elma
13:30 En Hamarat Benim
16:30 Kıskanmak
19:00 Selçuk Tepeli ile NOW Ana Haber
20:00 Kıskanmak
00:00 Yeraltı
02:45 Şevkat Yerimdar

TV8

06:00 Tuzak
07:15 Ebru ile 8'de Sağlık
09:00 Gel Konuşalım
12:30 Survivor 2026 Ünlüler - Gönüllüler
16:00 Zuhal Topal'la Yemekteyiz
16:30 Survivor Panorama
20:00 Survivor 2026 Ünlüler - Gönüllüler
00:15 Survivor Ekstra
01:30 Zuhal Topal'la Yemekteyiz
03:30 Gel Konuşalım

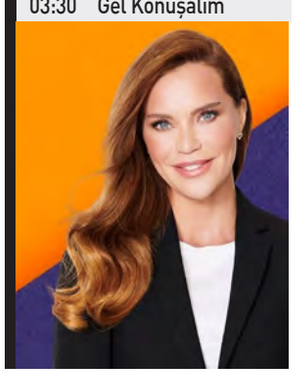

HABER TÜRK

07:00 Gün Başlıyor
10:00 Para Gündem
11:45 Spor Bülteni
12:00 Gün Ortası
14:00 Haber Hattı
15:45 Spor Bülteni
16:00 HT 360
17:00 Akşam Haberleri
19:00 Ana Haber Bülteni
20:00 Nedir Ne Değildir?
23:00 Gece Raporu
01:00 Haber Bülteni

CNN TÜRK

06:00 A'dan Z'ye
09:00 Gündem
12:00 Gün Ortası
14:00 Bugün
15:00 Bugün
16:00 Günlük
18:00 Ana Haber
20:45 Ne Oluyor?
01:00 Gece Haberleri

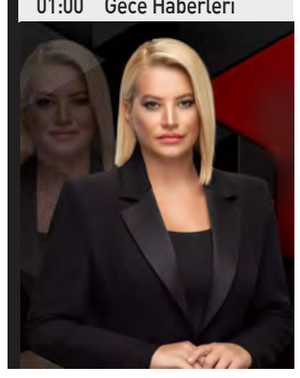

Habertürk

06:00 Günaydın Türkiye
08:00 Ebru Baki İle Para Siyaset
11:00 Seda Selek ile Neden Sonuç
13:00 Remziye Demirkol ile Haber Masası
16:00 Gizem Çetin ile Parantez
18:00 Ece Üner ile Halk Ana Haber
20:00 Bilge Yurtdagülen ile Gündem Özel

tv100

06:00 Mesut Yar Ile Gün Uyanıyor
10:00 Günün Rotası
13:00 Haberde Gün Ortası
16:00 Başlıklar
18:30 Kübra Par İle Ana Haber Bülteni
20:30 Başak Şengül Ile Doğru Yorum
23:30 Buket Aydın Soruyor
01:00 Başak Şengül Ile Doğru Yorum

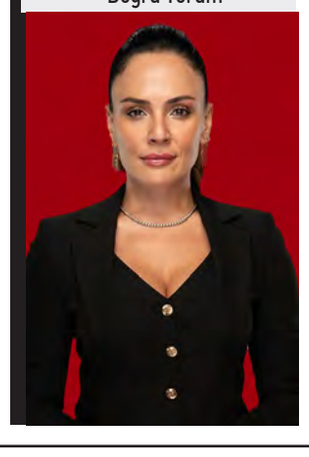

TRT SPOR

08:00 İlk Baskı
10:25 Spor Bülteni
11:00 Spor Manşet
12:00 Gün Ortası
12:30 Muhabir Saati
14:00 Spor Stüdyosu
16:00 Hedef Süper Lig
17:30 Dünyadan Spor
18:00 Spor Merkezi
19:00 Futbol Anadolu
20:30 Panionios - Beşiktaş Gain
22:30 Spor Akşamı
23:00 Napoli - Como
01:00 Spor Artı

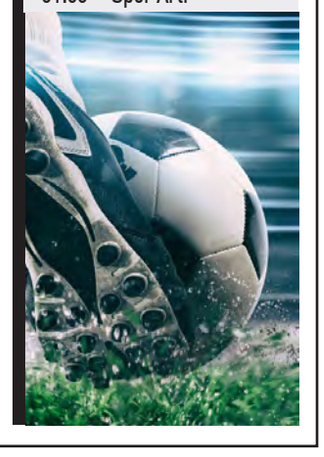

ŞOK SPOR

TRABZONSPOR DERBİ GALİBİYETİNE HASRET

Süper Lig'de şampiyonluk iddiasını sürdüren bordo-mavili ekip cumartesi günü ağırlayacağı Fenerbahçe'yi yenerek 3 büyükler karşısında 833 gün sonra 3 puan sevinci yaşamak istiyor

TRENDYOL Süper Lig'in 22. haftasında 14 Şubat Cumartesi günü Fenerbahçe'yi konuk edecek Trabzonspor, üç büyük rakibi karşısında 833 günlük galibiyet özlemine son vermeye çalışacak.

İstanbul'un üç büyük ekibi Galatasaray, Fenerbahçe ve Beşiktaş'a karşı oynadığı maçlarda son galibiyetini, 4 Kasım 2023'te sarı-lacivertli takımı deplasmanda 3-2 mağlup ederek alan Karadeniz ekibi, daha sonra galibiyet sevinci yaşayamadı. Bordo-mavililer, söz konusu rakipleri karşısında çıktığı son 12 lig müsabakasında 3 beraberlik ve 9 yenilgiyle galibiyet göremedi.

SON GALİBİYETİ AVCI ALDI

Trabzonspor, büyük maçlarda son galibiyetini teknik direktör Abdullah Avcı yönetiminde aldı. Bordo-mavililer, 2023-2024 sezonunun 11. haftasında İstanbul'da Fenerbahçe karşısında 3-2 galip gelerek son büyük galibiyetini yaşadı. Karadeniz ekibi, daha sonra görev yapan Şenol Güneş ve Fatih Tekke yönetiminde büyük maçlarda galibiyet elde edemedi. Ligde bu rakiplerine karşı son 12 karşılaşmasını kazanamayan Trabzonspor, bu süreçte iki kez Ziraat Türkiye Kupası finalini kaybetti.

Bordo-mavililer, 2023-2024 sezonunda Atatürk Olimpiyat Stadı'nda Beşiktaş'a 3-2, geçen sezon da Galatasaray'a Gaziantep'te 3-0 mağlup olarak kupa sevinci yaşayamadı. Trabzonspor, bu sezon Turkcell Süper Kupa yarı finalinde de Galatasaray karşısında kaybetti.

Gaziantep'te oynanan karşılaşmasında bordo-mavililer, sahadan 4-1'lik yenilgi ile ayrılarak finale yükselemedi. Trabzonspor, üç büyük rakibine karşı Süper Lig, Ziraat Türkiye Kupası ve Turkcell Süper Kupa'da olmak üzere son 15 resmi karşılaşmada 3 beraberlik ve 12 yenilgi yaşadı. **AA**

AVRUPA'DA NEFES KESEN YARIŞ

Avrupa'nın 5 büyük futbol ülkesi İngiltere (Premier Lig), İspanya (LaLiga), İtalya (Serie A), Almanya (Bundesliga) ve Fransa'daki (Ligue 1) maçlara hafta sonu devam edildi

ARSENAL ZİRVEYİ SEVDİ

Premier Lig'de 25. haftanın en önemli maçında şampiyonluk mücadelesi veren Manchester City, deplasmanda karşılaştığı Liverpool'u 2-1 yendi. Manchester United, sahasında ağırladığı Tottenham Hotspur'u 2-0 mağlup etti. Lider Arsenal, sahasında 3-0 mağlup etti. Ligin 25. haftasında 56 puana sahip Arsenal, liderliğini sürdürdü. Manchester City 50 ve Aston Villa 47 puanla Arsenal'ı izledi.

BARCELONA 3 GOLLE GALİP

LaLiga'da lider Barcelona, sahasında 3-0 yendi. En yakın takipçisi Real Madrid, ikinci yarıda attığı gollerle Valencia deplasmanında 2-0 kazandı. Konuk takımda Arda Güler, 82 dakika görev aldı. Ligde 23 hafta sonunda 58 puanı bulunan Barcelona, zirvede yer aldı. Real Madrid 57 ve Atletico Madrid 45 puanla Barcelona'yı takip etti.

INTER SERİYE BAGLADI

Serie A'nın zirvesindeki Inter, deplasmanda karşılaştığı Sassuolo'yu 5-0 yenerek üst üste 5. galibiyetini aldı. Milan, Bologna deplasmanında 3 puana uzanırken, Napoli de Genoa'yı 3-2 mağlup etti. Milli futbolcu Kenan Yıldız'ın formasını giydiği Juventus, 2-0 geriye düştüğü maçta Lazio ile 2-2 berabere kaldı. Ligin 24. haftasında Inter, 58 puanla zirvedeki yerini korudu. Bir maçı eksik Milan 50, Napoli 49, Juventus 46 puanla Inter'i izledi.

BAYERN MUNIH FARKLI

Bundesliga'da lider Bayern Münih, sahasında Hoffenheim'ı 5-1 mağlup etti. Borussia Dortmund, Wolfsburg'u 2-1 yendi. Bayern Münih, 21 haftası geride kalan ligde 54 puanla liderliğini sürdürdü. Borussia Dortmund 48, Hoffenheim 42, Leipzig ve Stuttgart 39 puan topladı.

PSG DURDURULAMIYOR

Ligue 1'de PSG, sahasında ağırladığı Olimpik Marsilya'yı 5-0 yenerek galibiyet serisini 7 maça çıkardı. Zirve takipçilerinden Lens, sahasında Rennes'i, Lyon ise 9 kişi kalmasına rağmen Nantes'ı 1-0 mağlup etti. Ligin 21. haftasında PSG, 51 puanla zirvedeki yerini korudu. Lens 49, Lyon 42 puanla PSG'nin ardından sıralandı. **AA**

Erdal Polat hayal kırıklığına uğradı

MEHMET YAVUZ GAYBERİ

OKLALISPOR Kulüp Başkanı Erdal Polat sezon sonu bir değerlendirme yaparak kendilerine verilen sözlerin tutulmadığını, yeni sezonda daha güçlü bir yönetimle geleceklerini söyledi. Ligde kendileri için kırılma noktasının Gümüşyaka önünde 3-1 önde oldukları ve 85. Dakikada tatil edilen maçtan iki takıma da verilen hükmen yenilginin etkili olduğunu, ondan sonra toparlanamadıklarını söyledi.

HEPSİNDEN ŞİKAYETÇİ

Polat "İyisiyle kötüsüyle bir sezonu geride bıraktık. Allah izin verirse seneye güçlü sponsorlarla ve desteklerle geleceğim. Çok güzel bir takım yapacağız. Bu sene söz veren arkadaşların hepsinden şikayetçiyim. Sözlerinde durmadılar. Beni yarı yolda bıraktılar. Allah'ın izniyle kimseyle sıkıntı olmadan, baştan sona tek başıma götürdüm. Yönetici bir iki arkadaşım dışında kimse sözünde durmadı. Daha güçlü, daha güzel bir yönetimle geleceğim" dedi.

Tepecikspor'da Tüken devri

CÜNEYT YAŞAR ALGAS

BÖLGESEL Amatör Lig ekiplerinden Büyükçekmece Tepecikspor'da teknik direktörlük görevine Ahmet Tüken getirildi. Tecrübeli çalıştırıcı hafta sonunda Beylikdüzüspor maçında takımın başında ilk maçına çıktı.

DEMİRAL'DAN İZİN ÇIKTI

Uzun yıllar teknik direktör Savaş Demiral'a birlikte görev yapan Tüken'e tecrübeli çalıştırıcıdan da izin çıktı. Uzun yıllar Demiral'ın teknik heyetinde yer alan Tüken Demiral'dan izin gelince kendisini sezon sonuna kadar yeşil beyazlı renklere bağlayan imzayı attı.

SELDA İBİŞ ŞANLI

SİLİVRİSPOR'DA bir imza da altyapıdan

TFF 3.Lig ekiplerinden Silivrispor'a bir imza da altyapıdan geldi. Mavi kırmızılı yönetim, teknik heyetin raporları doğrulusunda altyapıda forma giyen oyunculardan Miraç Yaman Karakaş'la profesyonel sözleşme yaptı.

Kulüp tarafından yapılan açıklamada, "Kulübümüzün altyapısında yetişen, emeğiyle ve disipliniyle örnek bir gelişim gösteren kalecimiz Miraç Yaman Karakaş, Silivrispor A Takımımıza profesyonel sözleşme imzalamıştır.

Altyapımızdan A Takımımıza uzanan bu gurur verici yolculukta, Miraç Yaman Karakaş'a başarılarla dolu bir kariyer diliyor; kulübümüze ve camiamıza hayırlı olmasını temenni ediyoruz" denildi.

Selimpaşaspor'da dayanışma zamanı

ORÇUN ARDA YALÇIN

SELİMPAŞASPOR Kulüp Başkanı Mert Erdinç'in kongrede mesajı net oldu. Erdinç birlik ve beraberlik içinde hareket ederek Selimpaşaspor'u hak ettiği yere taşıyacaklarını söyledi. Erdinç "Birlik ve beraberlik içinde hareket edeceğiz. Selimpaşaspor'u hak ettiği yere taşıyacağız. Göreve geldiğimizde 13 forması olan bir kulüp vardı. Şimdi ise altyapısıyla birlikte 100-120 sporcusu olan bir kulüp haline geldik. Bundan sonra üstüne koymak için daha çok çabalayacağız. Yönetici arkadaşlarıma da beni bu yolda yalnız bırakmadıkları için teşekkür ederim" ifadesini kullandı.

BİLUN GÜREL YAZIYOR

'VAR' ÇAĞIRDI BEŞİKTAŞ UCUZ KURTULDU!

Ya atılan iki golde de 'VAR' müdahale etmeseydi, ne olacaktı? **MHK Başkanı maç sonrası acaba nasıl bir mazeret üretecekti?** Bu sorulara cevap verebilmek için, bence MHK başkanını *KOVMAKTAN KORKAN TFF* Başkanı'nın zihnini okumak gerekir..

Maça geçersek..

Beşiktaş maça kötü başladı. Alanyaspor ise, özellikle ilk yarım saatlik bölümde; Beşiktaş'a karşı akıllıca bir oyun planı uyguladı. Beşiktaş orta sahasındaki boşlukları iyi değerlendirip, **özellikle geçiş oyununda başarılı oldular.** Öyle hızlı hücuma kalktılar ki, Beşiktaş'ın savunmasını hazırlıksız yakalayıp, bir anda 2-0 öne geçtiler...

BİRBİRİNİN KOPYASI GİBİ YENEN İKİ GOLÜN FATURASINI İSE, sadece kaleci ERSİN'E kesmek, HAKSIZLIK olurdu. Güven'in attığı gollerde, elbette Agbadou-Emirhan ikilisinin birbirlerini tanıyamamasının dezavantajı vardı, ancak...

Agbadou'yu ayağının tozuyla maça çıkaran **teknik direktörün bunda hiç mi suçu yoktu?**

Yeri gelmişken, Beşiktaş'ın **bonservisi için 18 milyon Đ ödeyeceği** Fildişi Sahilli oyuncunun, sezon başında **30 milyon Đ bonservis bedeliyle alınan** Orkun Kökçü'nün ardından, takımın **en pahalı 2. ismi olduğunun**, altını çizelim..

Ayrıca yüksek maliyetine rağmen, yenilen gollerde **Agbadou'nun peş peşe 2 kritik pas hatası yapması nedeniyle** tribünlerde "acaba mı" diye sorulmasına neden oldu. Bu arada Alanyaspor fırtınası, sadece 30 dakika ile sınırlı kalmasaydı neler olurdu, diye düşünmek bile istemiyorum.

29.dakikaya kadar ortalıkta pek fazla gözükmeyen **yeni transfer OH**, ceza sahasına güzel hareketlerle girdiği anda, kendini yerde buldu. Pozisyonu devam ettiren hakem **Oğuzhan Çakır,** VAR uyarısıyla durdurdu, sonra gidip pozisyonu izledi ve ardından da penaltı noktasını gösterdi. Orkun Kökçü, golü attığında ise, dakika 33'ü gösteriyordu. İlk devreyi geride kapatan Beşiktaş, ikinci yarıya çok farklı girdi..

Hem kanatlardan, hem merkezden atak üstüne atak geliştirmeye başladı. Nihayet 54.dakikaya geldiğimizde, Agbadou kafayla çevirdi, yeni forvet **OH müthiş bir röveşata ile topu ağlara yolladı** ama o da ne? Hakem önce ofsayt gerekçesiyle golü iptal etse de, yine **VAR'dan gelen uyarıyla izledi** ve golü verdi..

Golden sonra Beşiktaş, üst üste pozisyonlar da yakalamaya başladı. Buna mukabil Alanyaspor kalecisinin kurtarışları dikkat çekti. Hasılı Beşiktaş bu maçı, **ilk 30 dakikadaki** o saçma sapan futbolu yüzünden *kazanamadı* dersek, abartmış olmayız. 2-0'dan 2-2'ye getirdi ama çok istediği, ihtiyacı olan galibiyeti alamadı...

Unutmadan belirtmekte fayda var..

Beşiktaş'ın **ilk goldeki penaltısı da, 2. golü de, 'VAR" uyarılarıyla** Oğuzhan Çakır'ın pozisyonları tekrar izlemesi sonrası geldi..

Düşünebiliyor musunuz; 'VAR' olmasaydı, kuvvetle muhtemeldir Beşiktaş maçı kaybedecekti! Peki böylesi bir durumda **bunun hesabını kim** verecekti? Bir hakemin sırtını, **maçın en kritik iki pozisyonunda** VAR'a yaslamasını hoş görmek asla mümkün değildir..

Adama sorarlar, gözünün önündekini göremezsen, neyi göreceksin?

Esasen hakemin, yine Alanyaspor'un İstanbul'da oynadığı Fenerbahçe maçında, gözü önünde gerçekleşen **BARİZ PENALTIYI GÖRMEZDEN GELDİĞİNİ HATIRLAYINCA**, bu performansına pek de şaşırmamak gerekir..

Sözün özü Malum YAPI' nın Türk futbolunun başına bela ettiği bu tip hakemler tasfiye olmadıkça, yaşanan **KAOS asla bitmez!**

....DEVAMI YARINKİ YAZIDA...

AT YARIŞI BÜLTENİ

10 ŞUBAT 2026 SALI — ANTALYA KOŞUSU PROGRAMI

1. Koşu 19.00 — Maiden, 3 Yaşlı İngilizler, 58.00 kg
2000m. Kum İkramiye: 1.)545.000TL 2.)218.000TL 3.)109.000TL 4.)54.500TL 5.)27.250TL E.İ.D:2.07.62

1(6)	ABDÜL HAKEEM	KG DB SK	3y	58	E.ÇANKAYA	CEM CİHAN	7 18	5-8
2(1)	BOSKO	KG DB SK	3y	58	M.S.ÇELİK	FER. ÖZKAN	267 16	04-5363
3(3)	DURALİ STRAWBERRY	KG SK	3y	54	S.ÇELİK	M. EM. ALTUNDAĞ	217 16	76-04
4(5)	EGEM	DB SKG SK	3y	58	H.YILDIZ	G. ECE DAĞTEKİN	107 16	776-9
5(11)	GOLDEN BEE	K SK	3y	58	A.KURŞUN	EMR. AKIN	7 19	7
6(7)	MONETA FLY	KG K DB	3y	58	H.KATI	İSA KATI	247 13	55-6645
7(8)	NATIONAL HERO	SKG SK	3y	58	S.ÖZEN	ALİ ŞAHİN	9 63 17	880
8(10)	SKY CRUISE	DB SK	3y	58	M.TURAN	EYY. AYDINLIKTA	267 16	60-04
9(2)	TAŞDEMİR HAN	K DB	3y	58	Ö.YILDIRIM	BEK. CANPOLAT	327 16	04-62
10(9)	TİMGAD	DB SKG SK	3y	55	S.ALTAY	SUA. ÇİZİK	297 14	7502-96
11(4)	ZAEDNO	KG K	3y	58	U.TEMUR	ÖME. DEMİR	7 18	37

6'LI GANYAN Bu koşudan başlar, 1. ÇİFTE Bu koşudan başlar, GANYAN, İKİLİ, SIRALI İKİLİ, SABİT GANYAN, SABİT İKİLİ, SABİT SIRALI İKİLİ

2. Koşu 19.30 — Handikap 14/DHÖW/H2, 4 Yaşlı Araplar, kg
1400m. Sentetik İkramiye: 1.)400.000TL 2.)160.000TL 3.)80.000TL 4.)40.000TL 5.)20.000TL E.İ.D:1.31.84

1(6)	GÜZELCE HİSAR	SK	4y	60	H.KARATAŞ	GÜL. YANIK	49 10 18	421-153
2(10)	KIVIRCIKKIZ	KG DB SK	4y	60	M.S.ÇELİK	FER. ÖZKAN	49 7 13	4-6737
3(12)	HIZLI BERATIM	KG DB SK	4y	59	M.TURAN	EYY. AYDINLIKTA	47 12 16	714-743
4(8)	KAYAŞAH	K DB	4y	55,5	S.ÇELİK	KAYA KAYA	46 12 16	81-0060
5(1)	ALŞUBATHAN	KG DB SK	4y	56	S.YILDIZ	MEH. CAMUZ	45 12 16	435-652
6(4)	DEMİRHAN TAYI	KG DB SK	4y	57,5	U.TEMUR	MES. ALTAY	44 19 20	231-001
7(2)	ÇERKEZHAN	KG SK	4y	56,5	Ö.YILDIRIM	İ. UMU. CİYHAN	42 19 19	033-12
8(13)	BEROSH	KG K DB	4y	56	E.ÇANKAYA	MÜS. ŞEKER	41 12 12	002-606
9(5)	FIRTINADAN DOĞAN	KG DB SK	4y	54,5	A.KURŞUN	MÜZ. TUĞDAŞ	38 86 15	176930
10(9)	GASPIRALI	KG DB SK	4y	54,5	A.ASLAN	ARE. GÖVER	38 40 18	02215-0
11(11)	ULU YAŞAR	KG DB SK	4y	54,5	E.BOZDAĞ	BAH. YEŞİL	38 16 16	4179-74
12(3)	ZIMBA GİBİ	DB	4y	53,5	G.ÖZÇELİK	CUM. TUMBUL	36 26 19	37831-4
13(7)	DAĞ YONCASI	KG	4y	53,5	S.TIRPAN	ALİ KAYA	36 12 19	688-410

5'Lİ GANYAN, 2. ÇİFTE Bu koşudan başlar, GANYAN, İKİLİ, SIRALI İKİLİ, ÜÇLÜ BAHİS, PLASE, PLASE İKİLİ, SIRALI 5 Lİ BAHİS, SABİT GANYAN, SABİT İKİLİ, SABİT SIRALI İKİLİ

3. Koşu 20.00 — KV-8/DHÖW, 4 ve Yukarı Araplar, 58.00 61.00 kg
1700m. Sentetik İkramiye: 1.)975.000TL 2.)390.000TL 3.)195.000TL 4.)97.500TL 5.)48.750TL E.İ.D:1.52.71

1(7)	TUNÇ SİPERİ	KG SK	9y	62	A.KURŞUN	MÜZ. TUĞDAŞ	104 19 20	2652-11
2(4)	AKBELHAN	KG DB SK	5y	61	G.ÖZÇELİK	İBR. YALÇIN	69 14 13	290-546
3(3)	ALDA GÖR	KG DB SK	7y	61	U.TEMUR	SÜP. KORKMAZ	94 28 17	33155-5
4(1)	BOĞAZ ÇOCUĞU	KG DB SK	7y	61	H.KARATAŞ	MER. ÖZKAN	106 7 20	3043-57
5(6)	FIŞ FIŞ	SK	8y	61	Ö.YILDIRIM	FAİ. GÖNÜLTAŞ	100 19 20	52181-2
6(5)	SEYRET BENİ	SKG SK	5y	61	F.S.M.SANSAR	SUP. AKYAVUZ	87 28 16	1140-43
7(2)	YEMEN RÜZGARI	KG DB SK OG	5y	61	M.ÇİÇEK	REC. DİKKULE	92 28 14	35688-2
8(8)	TİRİLYE KARTALI	KG DB SK	4y	60	E.ÇANKAYA	HÜS. KÖKLÜ	87 28 20	02001-1

4'LÜ GANYAN, 3. ÇİFTE Bu koşudan başlar, GANYAN, İKİLİ, SIRALI İKİLİ, ÜÇLÜ BAHİS, PLASE, SABİT GANYAN, SABİT İKİLİ, SABİT SIRALI İKİLİ

4. Koşu 20.30 — KV-8/Dişi, 4 ve Yukarı İngilizler, 58.00 59.00 kg
1400m. Kum İkramiye: 1.)975.000TL 2.)390.000TL 3.)195.000TL 4.)97.500TL 5.)48.750TL E.İ.D:1.24.74

1(2)	CONTINUOUS	KG DB SK	6y	59	M.S.ÇELİK	Ö. ECE KAR. TURAN	97 10 18	147-143
2(3)	EL RIO	SKG SK SGSK	5y	59	G.ÖZÇELİK	FAT. GÜNDÜZ	88 14 17	7317-72
3(5)	FLYING SPICE	DB SK	5y	59	Ö.YILDIRIM	EMR. KARAMAZI	100 24 16	31628-6
4(1)	PRENSES SYLVESTER	DB SKG SK	6y	59	S.KAYA	SAL. YILDIZER	99 84 20	291322
5(4)	MY CATHERINE	DB SK	4y	58	E.ÇANKAYA	CAH. DOĞAN	79 24 19	4153-22

[(1)CONTINUOUS, (3)FLYING SPICE], ekuridir.
3'LÜ GANYAN, 4. ÇİFTE Bu koşudan başlar, GANYAN, SIRALI İKİLİ, SABİT GANYAN, SABİT SIRALI İKİLİ

5. Koşu 21.00 — ŞARTLI 4, 3 Yaşlı İngilizler, 58.00 kg
2000m. Sentetik İkramiye: 1.)490.000TL 2.)196.000TL 3.)98.000TL 4.)49.000TL 5.)24.500TL E.İ.D:2.02.48

1(4)	LORD OF DRAGON	KG K DB	3y	56	S.TIRPAN	ADİ. EREN	61 19 19	151-314
2(1)	UNSEEN POWER	DB SK	3y	56	E.ÇANKAYA	KOR. BERBEROĞLU	51 11 20	364-521
3(5)	FATHER OF FATHERS	KG DB SK	3y	55	A.KURŞUN	AKA. MRIZ	53 40 19	7211-2
4(3)	VERMITHOR	KG K DB	3y	54	M.ÇİÇEK	ŞEY. ERCAN	51 63 15	124757
5(2)	RUN MY RED	KG DB SK	3y	53	S.ÇELİK	ADİ. AKYAVUZ	34 11 10	78-3674

5. ÇİFTE Bu koşudan başlar, GANYAN, SIRALI İKİLİ, SABİT GANYAN, SABİT SIRALI İKİLİ

6. Koşu 21.30 — Handikap 16/DHÖW/H1, 4 ve Yukarı Araplar, kg
1600m. Sentetik İkramiye: 1.)630.000TL 2.)252.000TL 3.)126.000TL 4.)63.000TL 5.)31.500TL E.İ.D:1.44.60

1(3)	ASAF BABA	KG K	6y	60	S.ÇELİK	BİR. SÖKMEN	74 17 18	2521-49
2(9)	LAVİN FIRTINASI	KG	5y	58,5	R.KETME	FER. ÖZKAN	71 33 12	77559-7
3(6)	HUSREV	KG SK	6y	59	S.YILDIZ	MAH. KARAKEÇİ	70 14 17	5813-83
4(4)	ÖZTUĞ	KG SK	4y	58	H.KARATAŞ	MER. ÖZKAN	70 14 20	212-311
5(1)	OĞUZHANTAY	K DB GKR	5y	58	E.ÇANKAYA	O. OKA. TOPALOĞLU	64 11 15	433-003
6(7)	ATEŞ REİSİ	KG K	4y	54	F.S.M.SANSAR	MEM. ATEŞ	62 26 19	6622-12
7(13)	GURBET ATEŞİ	KG DB SK	10y	56,5	A.ASLAN	OZA. TANİYİT	61 12 20	5566-75
8(12)	CANHAY	KG DB SK GKR	6y	56	S.ÖZEN	ÖZG. KAHRAMAN	60 16 10	6805-46
9(14)	GÜZELNİSA	KG DB SK	5y	52,5	F.YÜCEL	YIL. TANRISEVER	59 11 16	2177-00
10(10)	UÇAN KAFKASLI	KG DB SK	7y	55,5	U.TEMUR	İBR. KAYA	59 22 14	5864-89
11(11)	MİKSER	KG DB SK	8y	51	M.UYAR	MEH. BİRDEN	56 11 7	793-632
12(8)	DİLHUN	KG K DB	5y	51,5	H.YILDIZ	CUM. ALPARSLAN	51 11 20	592-391
13(2)	ZIPKIN OSMAN	DB SK	5y	50	M.TEKPETEK	OLG. ÇETİNKAYA	43 12 15	1276-60
14(5)	AŞIK PAŞA	KG SK	5y	50	S.ALTAY	ÖME. ALTIN	42 12 15	1-0899-7

GANYAN, İKİLİ, SIRALI İKİLİ, PLASE, PLASE İKİLİ, SIRALI 5 Lİ BAHİS, TABELA BAHİS, TABELA BAHİS SIRASIZ, SABİT GANYAN, SABİT İKİLİ, SABİT SIRALI İKİLİ

ANTALYA 6'LI GANYAN TAHMİNİ

1. Ayak	2. Ayak	3. Ayak	4. Ayak	5. Ayak	6. Ayak
2	2	4	1	1	4
8	3	5	4	3	5
9	6	7			6
	7	8			

ADANA 2'NCİ 6'LI GANYAN TAHMİNİ

1. Ayak	2. Ayak	3. Ayak	4. Ayak	5. Ayak	6. Ayak
5	1	1	1	1	4
	4	3	2	6	5
	14	6	5	7	7
		7			10
					15

10 ŞUBAT 2026 SALI — ADANA KOŞUSU PROGRAMI

1. Koşu 14.30 — Maiden, 3 Yaşlı İngilizler, 58.00 kg
1400m. Kum İkramiye: 1.)545.000TL 2.)218.000TL 3.)109.000TL 4.)54.500TL 5.)27.250TL E.İ.D:1.24.53

1(2)	EARTHQUAKE	DB SK	3y	58	E.CANKILIÇ	MAH. SEVİM	34 9 16	5244-36
2(6)	TUVA	SK	3y	60	M.ÇELİK	EMR. KİSBU	33 14 17	223-3
3(3)	CHESTA HEDRON	SK	3y	58	M.G.ARSLAN	ERD. ÖZTÜRK	18 14 17	55-0
4(5)	KING KARA	SK	3y	58	S.ÇELİK	MEH. KILINÇ	11 42 17	606
5(8)	ROXY BARAN	KG SK	3y	58	A.ÇELİK	ADİ. ALTIN	27 9 14	780-454
6(11)	SIEGREICH	KG K	3y	58	E.ÇİZİK	MET. GÜNDAY	31 19	6
7(1)	SON OF FEARLESS	DB SKG SK	3y	58	F.R.BEBEK	İ. HAL. KORKMAZ	27 14 15	2966-7
8(10)	TAKEACHANCEONME	K SKG	3y	58	F.ÇETİNBAŞ	B. BAL. BALKAROĞLU	20 3 19	6
9(7)	TUCO BENEDİCTO	DB	3y	58	M.N.SUNKAR	ABD. ADANIR	13 1 18	90
10(9)	WINNING DRAGON	KG DB SK	3y	58	M.A.SOLMAZ	MUR. KARABULUT	31 14 14	72736-3
11(4)	SWEET DREAMS	K	3y	56	H.ÇİZİK	MUR. KANAR	140 19	3

1. 6'LI GANYAN Bu koşudan başlar, 1. ÇİFTE Bu koşudan başlar, GANYAN, İKİLİ, SIRALI İKİLİ, SABİT GANYAN, SABİT İKİLİ, SABİT SIRALI İKİLİ

2. Koşu 15.00 — SATIŞ 1, 4 ve Yukarı İngilizler, 58.00 60.00 kg
2100m. Kum İkramiye: 1.)385.000TL 2.)154.000TL 3.)77.000TL 4.)38.500TL 5.)19.250TL E.İ.D:2.13.41

1(1)	TOUCH OF HEAVEN	KG DB SK	6y	60	H.ÇİZİK	HAC. BAYRAM	80 7 16	6176-28
2(4)	TORTUGA	KG DB SK	6y	58	V.DEMİR	SEN. GÖZEL	70 7 16	456-553
3(6)	SHINING FORCE	K	4y	56	E.CANKILIÇ	HAK. MERDER	71 16 17	3812-44
4(5)	ANADOLU KAPLANI	KG SK	7y	55	V.ABİŞ	SEL. NURAL	78 7 19	52-6322
5(7)	CHAIN BREAKER	KG DB SK	7y	55	E.ÇİZİK	HÜS. ÇELİK	78 15 16	7160-36
6(2)	MOZART	KG DB SK	5y	55	N.DEMİR	AHM. ÇİÇEK	58 13 14	0555-60
7(3)	BRUCE BANNER	DB SK	4y	54	E.ATLAMAZ	ALA. ÖZCAN	59 13 17	98130-3

7'Lİ PLASE Bu koşudan başlar, 7'Lİ GANYAN Bu koşudan başlar, 1. 3'LÜ GANYAN, 2. ÇİFTE Bu koşudan başlar, GANYAN, İKİLİ, SIRALI İKİLİ, ÜÇLÜ BAHİS, SABİT GANYAN, SABİT İKİLİ, SABİT SIRALI İKİLİ

3. Koşu 15.30 — Maiden, 3 Yaşlı İngilizler, 58.00 kg
1400m. Kum İkramiye: 1.)545.000TL 2.)218.000TL 3.)109.000TL 4.)54.500TL 5.)27.250TL E.İ.D:1.24.53

1(4)	KING OF RACE	DB SKG SK	3y	60	İ.AKYAVUZ	FER. YARDIMCI	29 8 18	332-232
2(11)	LION ICARDI	SK	3y	60	M.AKYAVUZ	MEH. KORKMAZ	34 9 19	8264-22
3(10)	ALTINORDA(USA)	DB SK	3y	58	A.ÇELİK	G. E İÇER	30 24 17	25-6
4(7)	BORGA	KG DB SK	3y	58	N.DEMİR	OKA. YÜCEL	25 7 14	3079-55
5(2)	CAPTIVATING	SK	3y	58	V.ABİŞ	F. SAL. BAYIR	31 19	2
6(1)	FOR FREEDOM	KG K	3y	58	E.ÇİZİK	M. OZA. ANAÇ	29 14 16	534-7
7(6)	LION GOLD	KG SK	3y	58	M.G.ARSLAN	MEH. YAVUZ	26 14 14	0003-54
8(3)	LITTLE GIANT	KG K	3y	58	F.ÇETİNBAŞ	AMM. KALLUF	11 4 19	7
9(9)	SERREŞ	SK	3y	58	S.ÇELİK	CEM. DURMAZ	28 14 16	258-4
10(8)	WRESTLER	DB SKG SK	3y	54	M.T.COŞKUN	ÇAĞ. SEL	26 14 14	903-575
11(5)	ZEKİ REİS	KG DB SK	3y	58	M.ÇELİK	VEY. AKKILIÇ	31 14 16	582-5

2. 6'LI GANYAN Bu koşudan başlar, 3. ÇİFTE Bu koşudan başlar, GANYAN, İKİLİ, SIRALI İKİLİ, SABİT GANYAN, SABİT İKİLİ, SABİT SIRALI İKİLİ

4. Koşu 16.00 — ŞARTLI 4/DHÖW/Dişi /X, 4 Yaşlı Araplar, 58.00 kg
1200m. Kum İkramiye: 1.)490.000TL 2.)196.000TL 3.)98.000TL 4.)49.000TL 5.)24.500TL E.İ.D:1.20.89

1(13)	AL BENZE	KG SK	4y	61	İ.AKYAVUZ	BEY. CAMUZ	60 34 18	34112-3
2(12)	ARKEN TAŞI	KG	4y	61	M.N.SUNKAR	MEH. ARSLAN	49 9 18	452-223
3(5)	SOSAN YILDIZI	KG DB SK	4y	56	E.CANKILIÇ	MUS. SOSAN	50 21 16	0235-40
4(4)	AŞK VE GAMZE	KG SK	4y	58	S.ÇELİK	BEŞ. KAYA	49 10 13	866-827
5(1)	ECEMSU	KG DB SK	4y	55	M.A.AKGÖBEK	MUS. KARATOPRAK	38 21 16	21593-7
6(14)	EGENİN İNCİSİ	KG K GKR	4y	54	M.ÇELİK	TUB. KAYA	36 9 19	23-8410
7(6)	GÜLLÜ BAHÇE	KG DB SK	4y	54	M.T.COŞKUN	TUB. KAYA	36 16 20	54-3621
8(10)	RAHİK	KG K	4y	58	E.ÇİZİK	YAN. ASLAN	39 55 18	050100
9(9)	UZUN YAZ	KG DB SK	4y	54	E.ATLAMAZ	BEŞ. KAYA	37 10 20	4-54331
10(15)	YERDENİZ	KG SK	4y	58	V.DEMİR	KAD. BAŞLI	48 10 18	0611-43
11(2)	FROZEN LOVE	KG K	4y	56	V.ABİŞ	TAY. TOSUNOĞLU	42 10 18	12-25
12(16)	GÜLFİLİZ	KG K	4y	56	M.G.ARSLAN	ERO. YÜCEL	36 21 19	0383-19
13(3)	DURUCASU	KG SK	4y	54	T.BALİ	ALİ ŞAHİN	41 21 17	189-0
14(7)	SENANİSA	KG	4y	55	H.ÇİZİK	ERO. YÜCEL	37 21 17	0216-30
15(11)	FENER ALAYI	SK	4y	55	N.DEMİR	BAR. ŞİMŞEK	40 24 16	0127-00
16(8)	SON MAHSUSE	KG DB SK	4y	55	M.A.SOLMAZ	GÜV. ŞAHLI	36 37 18	40718-5

[(6)EGENİN İNCİSİ, (7)GÜLLÜ BAHÇE],[(4)AŞK VE GAMZE, (9)UZUN YAZ],[(12)GÜLFİLİZ, (14)SENANİSA], ekuridir.
5'Lİ GANYAN, 4. ÇİFTE Bu koşudan başlar, GANYAN, İKİLİ, SIRALI İKİLİ, PLASE, PLASE İKİLİ, SIRALI 5 Lİ BAHİS, TABELA BAHİS, TABELA BAHİS SIRASIZ, SABİT GANYAN, SABİT İKİLİ, SABİT SIRALI İKİLİ

5. Koşu 16.30 — Handikap 15/DHÖ /H2, 4 Yaşlı Araplar, kg
1300m. Kum İkramiye: 1.)490.000TL 2.)196.000TL 3.)98.000TL 4.)49.000TL 5.)24.500TL E.İ.D:1.28.54

1(3)	ARSLAN OĞLU	KG SK	4y	60	V.ABİŞ	HAS. ARSLAN	49 16 18	4021-34
2(8)	TAHT ALAN	KG DB	4y	58	M.A.AKGÖBEK	MEH. KILIÇ	49 22 20	17053-1
3(10)	DİCLE FIRAT	KG DB SK	4y	59,5	İ.AKYAVUZ	FIR. YILDIZ	48 31 17	31134-4
4(1)	KRAKEN	KG K DB	4y	57,5	A.ÇELİK	A. RIZ. KÖSEALİ	44 129 17	321846
5(11)	NEVŞEHİR BEYİ	KG K GKR	4y	54,5	E.CANKILIÇ	M. VEH. KAR. AYAS	44 16 12	4060-72
6(9)	ŞENBEYİM	K DB SKG	4y	57	N.DEMİR	HAK. UÇKAN	43 130 20	1
7(4)	SALAHİYET	K DB	4y	56,5	M.ÇELİK	AİT ÇELİK	42 16 18	41-23
8(7)	VETCİHAN	KG SK	4y	55,5	E.ÇİZİK	D. DEN. KANAR	40 10 19	000-815
9(5)	BABA SELAH	KG K DB	4y	55	M.A.SOLMAZ	B. HAT. SADIÇ	39 16 19	09-19
10(2)	GAZNELİ	KG K DB	4y	54	M.BAYIR	SAM. DOĞAN	37 27 17	04145-0
11(6)	AYDÜMEN	KG DB SK	4y	53	M.T.COŞKUN	ABD. BALKU	35 16 16	41790-0

4'LÜ GANYAN, 5. ÇİFTE Bu koşudan başlar, GANYAN, İKİLİ, SIRALI İKİLİ, ÜÇLÜ BAHİS, PLASE, PLASE İKİLİ, SABİT GANYAN, SABİT İKİLİ, SABİT SIRALI İKİLİ

6. Koşu 17.00 — OSMANİYE BELEDİYE BAŞKANLIĞI KOŞUSU KV-6/Dişi, 3 Yaşlı İngilizler, 58.00 kg
1900m. Kum İkramiye: 1.)695.000TL 2.)278.000TL 3.)139.000TL 4.)69.500TL 5.)34.750TL E.İ.D:2.00.00

1(5)	WHISPER OF VICTORY	KG K	3y	55	M.ÇELİK	SEM. KATI	59 12 19	112-312
2(3)	HEARTS PATH	DB SKG SK	3y	54	H.ÇİZİK	BER. KURTULUŞ	61 14 20	8113-41
3(2)	KIZIMSIN DİLBER	SK	3y	55	V.DEMİR	FER. DEMİR	46 15 15	105-507
4(1)	MISFIT	DB SK	3y	54	V.ABİŞ	FER. GÖKTÜRK	53 35 17	12235-3
5(4)	SYNTAGMA	DB SK	3y	54	A.ÇELİK	TEK. ARSLANCA	82 35 20	21111-1

2. 3'LÜ GANYAN, 6. ÇİFTE Bu koşudan başlar, GANYAN, SIRALI İKİLİ, SABİT GANYAN, SABİT SIRALI İKİLİ

7. Koşu 17.30 — ŞARTLI 4/Y2, 4 ve Yukarı İngilizler, 58.00 60.00 kg
1900m. Kum İkramiye: 1.)490.000TL 2.)196.000TL 3.)98.000TL 4.)49.000TL 5.)24.500TL E.İ.D:2.00.00

1(2)	MY SARAYYERLIM	KG DB SK	6y	58	İ.YILDIRIM	SEL. AKKILIÇ	92 17 20	526-211
2(6)	DEMEDİ DEME	SK	5y	55	E.CANKILIÇ	SEL. ÖZEKİCİ	83 14 19	34221-3
3(4)	HANDSOME LAKE	KG	5y	55	M.KIYAK	EMR. İPEK	77 28 15	13860-6
4(3)	ZERO TO HERO	KG DB SK	5y	55	T.BALİ	B. BAL. BALKAROĞLU	57 14 17	5610-57
5(1)	EL VERDUGO	KG SK	4y	53	E.ATLAMAZ	SEM. KATI	68 7 14	767-524
6(5)	TYWIN LANNISTER	DB SK	4y	54	M.A.AKGÖBEK	B. UĞU. ÇETİNEL	77 23 18	6422-23
7(7)	ADANALI KIZ	K DB	4y	51	M.T.COŞKUN	ATİ. SERİNER	76 17 18	12310-3

7. ÇİFTE Bu koşudan başlar, GANYAN, İKİLİ, SIRALI İKİLİ, ÜÇLÜ BAHİS, SABİT GANYAN, SABİT İKİLİ, SABİT SIRALI İKİLİ

8. Koşu 18.00 — Handikap 16/DHÖW/Dişi /H1, 4 ve Yukarı Araplar, kg
1400m. Kum İkramiye: 1.)630.000TL 2.)252.000TL 3.)126.000TL 4.)63.000TL 5.)31.500TL E.İ.D:1.34.68

1(7)	GAYECAN	KG SK	6y	61	M.A.AKGÖBEK	AYD. TEKİN	74 14 14	823-696
2(3)	HEYFA	KG SK	6y	58	M.T.COŞKUN	HAK. YEŞİL	70 14 16	11000-0
3(15)	PAKELİF	KG K DB	5y	58	M.KIYAK	CEM. AKDÖNER	70 24 18	67516-6
4(10)	LARİSA	KG DB (Sağlık)	5y	56	E.CANKILIÇ	BİL. EMİROĞLU	66 45 20	380111
5(11)	ÖZRÜBA	SKG SK	5y	59	İ.AKYAVUZ	FUA. CANLIKA	66 23 20	12241-1
6(4)	YILMAKIZIM	DB SKG SK	5y	59	M.AKYAVUZ	GÖK. GÜLLÜ	66 24 16	4262-67
7(13)	TEKKURŞUN	KG SK	10y	58,5	S.ÇELİK	ASİ. YILDIZ	65 11 15	105-085
8(14)	FISILTIKAYA	KG DB SK	5y	55	M.ÇELİK	AHM. BABACAN	64 9 17	6915-65
9(12)	İKİMİZ	DB SK	6y	55	N.DEMİR	HAY. YARDIMCI	58 23 11	77050-9
10(1)	AKAR EDA	KG DB SK	5y	53	E.ÇİZİK	MEH. FELHAN	54 23 16	23447-3
11(5)	AYSARISI	KG DB	5y	52	M.ÇELİK	FAT. TÜLEK	52 10 17	6422-58
12(2)	ARASLI TORUNU	KG SK GKR	5y	50	E.ATLAMAZ	SED. VARDAR	47 12 14	94277-0
13(8)	LAVİSTAKAYA	SK	5y	47	M.T.MURTOĞLU	AHM. BABACAN	43 9 17	85-1079
14(16)	ZÜMRÜTGÜLÜ	DB	5y	50	M.AKDAĞ	SAM. KANDİL	35 23 14	00877-0
15(6)	ÖZERNAZ	KG K DB GKR	5y	50	E.TUNÇ	ÖZE. İNCEGÜL	31 9 9	644-098
16(9)	ALMAS	K	6y	50	M.BAYIR	SEM. KANDİL	25 23 11	8885-44

[(8)FISILTIKAYA, (13)LAVİSTAKAYA], ekuridir.
GANYAN, İKİLİ, SIRALI İKİLİ, PLASE, PLASE İKİLİ, SIRALI 5 Lİ BAHİS, TABELA BAHİS, TABELA BAHİS SIRASIZ, SABİT GANYAN, SABİT İKİLİ, SABİT SIRALI İKİLİ

Beşiktaş GAİN, Avrupa'da Panionios'a konuk olacak

BEŞİKTAŞ GAİN Erkek Basketbol Takımı, BKT Avrupa Kupası B Grubu 18. ve son haftasında bu akşam deplasmanda Yunanistan temsilcisi Panionios ile karşılaşacak. Makis Liougas Spor Salonu'nda oynanacak mücadele, saat 20.30'da başlayacak.

Grubunu ilk 2 sırada bitirmeyi ve çeyrek finale yükselmeyi geçen hafta garantileyen siyah-beyazlıların 12 galibiyeti, 5 mağlubiyeti bulunuyor.

İkinci sıradaki Beşiktaş liderlik için Yunanistan deplasmanında kazanıp ikili averajda üstün olduğu ve zirvede yer alan Cosea JL Bourg-en-Bresse'nin kaybetmesini bekleyecek. Panionios ise grupta oynadığı 17 müsabakada 3 galibiyet, 14 yenilgi yaşarken 10. ve son basamakta kendine yer buldu. **AA**

Genç Havalı Silahlar'da 4'ü altın 9 madalya aldık

GENÇLİK ve Spor Bakanı Osman Aşkın Bak, Avrupa 16 ve 18 Yaş Altı Havalı Silahlar Şampiyonası'nda 9 madalya kazanan milli atıcıları tebrik etti. Bakan Bak, kutlama mesajında şu ifadelere yer verdi: "Bulgaristan'ın Burgaz kentinde düzenlenen Avrupa Şampiyonası'nda 4'ü altın, 2'si gümüş ve 3'ü bronz olmak üzere 9 madalyayla tamamlayan milli sporcularımızı kutluyorum. Sporcularımızın başarılarında emeği olan başta aileleri olmak üzere, antrenörlerimize, yöneticilerimize, kulüplerimize ve emeği geçen herkese teşekkür ediyorum. Atıcılık branşında geleceğe umutla bakmamıza vesile olan genç sporcularımızın başarılarının devamını diliyorum." **AA**

Olimpiyatlarda kayakçımız Abdullah Yılmaz yarışacak

2026 Milano-Cortina Kış Olimpiyatları'nda bugün 8 disiplinde madalyalar sahiplerini bulacak.

İtalya'da düzenlenen oyunların 4. gününde alp disiplini, biatlon, kayaklı koşu, curling, serbest stil kayak, kızak, kısa kulvar sürat pateni ve kayakla atlama branşlarında madalya müsabakaları yapılacak.

Alp disiplini kadınlar takım kombine, biatlon erkekler 20 kilometre bireysel, kayaklı koşu erkekler ve kadınlar sprint klasik, curling karışık çiftler, serbest stil kayak erkekler slopestyle, kızak tek kadınlar, kısa kulvar sürat pateni karışık takım ve kayakla atlama karışık takımda madalyalar dağıtılacak. Ayrıca sporcular, artistik buz pateni ve buz hokeyi branşlarında da müsabakalara çıkacak.

2026 Milano-Cortina Kış Olimpiyatları'nda Türkiye'yi kayaklı koşuda temsil eden Abdullah Yılmaz, bugün erkekler sprint klasik elemelerinde yarışacak. İtalya'daki oyunların 4. gününde milli sporcu Abdullah Yılmaz, Tesero Kayaklı Koşu Stadı'nda TSİ 11.55'te erkekler sprint klasik elemeleri için piste çıkacak. **AA**

SULTANLAR LİGİ 21. HAFTA KARŞILAŞMALARI OYNANACAK

VOLEYBOL Vodafone Sultanlar Ligi'nde 21. hafta karşılaşmaları bugün yapılacak. Maç programı şöyle: 15.00 İlbank-Bahçelievler Belediyespor (TVF Ziraat Bankkart) 15.30 Kuzeyboru-Fenerbahçe Medicana (Aksaray) 18.00 Göztepe-VakıfBank (TVF Atatürk) 18.30 Eczacıbaşı Dynavit-Türk Hava Yolları (Eczacıbaşı) 19.00 Aydın Büyükşehir Belediyespor-Nilüfer Belediyespor Eker (Mimar Sinan) 19.00 Beşiktaş-Zeren Spor (Beşiktaş Gain) 19.00 Galatasaray Daikin-Aras Kargo (Burhan Felek Vestel). **AA**

ÇANAKKALE BOĞAZI SİS NEDENİYLE TRANSİT GEMİ GEÇİŞLERİNE KAPATILDI

ÇANAKKALE Boğazı'nda yoğun sis sebebiyle transit gemi trafiği geçici olarak çift yönlü durduruldu. Boğaz'da etkisini artıran sis, denizde görüş mesafesinin düşmesine neden oldu. Çanakkale Boğazı Gemi Trafik Hizmetleri Müdürlüğünce, kuzey ve güneyden seyir halindeki gemilerin kaptanlarına telsiz anonsuyla Boğaz'ın saat 00.25 itibarıyla çift yönlü transit gemi geçişlerine kapatıldığı duyuruldu. Sisin etkisini kaybetmesinin ardından gemi trafiği normale dönmeye başladı. **AA**

ŞOK
SADECE GERÇEKLERİ YAZAR
10 ŞUBAT 2026 SALI
www.sokgazetesi.com.tr

BAKAN GÖKTAŞ'TAN ÇOCUKLARIN SOSYAL MEDYA KULLANIMINA İLİŞKİN PAYLAŞIM

AİLE ve Sosyal Hizmetler Bakanı Mahinur Özdemir Göktaş, NSosyal hesabından, çocukların sosyal medya kullanımına ilişkin video mesaj yayımladı. Videoda, çocukların sosyal medyada maruz kaldığı uyaranlara dikkati çekmek için saklambaç oyunundan bahseden Göktaş, paylaşımında şunları kaydetti: "Çocuklarımızın her 8 saniyede bir ekranlarını kaydırdıklarını biliyor muydunuz? Sosyal medya ve oyunlarla tanıştıkları 'haz' ve 'hız' duygusu farkında olmadan onları daha sabırsız, çabuk sıkılan ve mutsuz bireylere dönüştürebiliyor. Artık her şeyin hemen olmasını istiyorlar. Oysa gerçek hayatta her 8 saniyede bir mutlu olamayız, her istediğimizi anında gerçekleştiremeyiz. Çocuklarımızın geleceği için, küçük yaşlarda bu denli yoğun uyaranlara maruz kalmamaları için gelin hep birlikte dur diyelim." **AA**

YAŞLI VE ENGELLİLER İÇİN KAR, TİPİ DİNLEMİYORLAR

Van'ın Erciş ilçesinde Sosyal Yardımlaşma ve Dayanışma Vakfı (SYDV) bünyesindeki aşevinde pişirilen sıcak yemekler, görevliler tarafından karlı yollar aşılarak özel gereksinimli, engelli ve yaşlıların evlerine götürülüyor...

ERCİŞ Kaymakamlığınca Sahilkent Mahallesi'nde kurulan aşevinde 19 personel tarafından hijyen kurallarına dikkat edilerek yemek hazırlanıyor. Aşevinde, gıda mühendisleri kontrolünde dev kazanlarda her gün 3 çeşit yemek pişiriliyor. Ekipler tarafından özenle hazırlanarak sefer taslarına konulan yemekler, önceden belirlenen 360 hanedeki yaklaşık 2 bin kişiye ulaştırılıyor. Zorlu kış şartlarına rağmen hizmeti aksatmayan ekipler, kar nedeniyle araçların ulaşamadığı yerleşim yerlerine bazen yaya giderek belirlenen kişilere yemek götürüyor. Ramazan ayı için de hazırlıkların yapıldığı aşevinde, bir ay boyunca 1000 kişiye daha sıcak yemeğin ulaştırılması planlanıyor.

"AŞEVİMİZ 20 BİN KİŞİYE YEMEK YAPABİLECEK KAPASİTEDE"

KAYMAKAM Murat Karaloğlu, haftanın 6 günü aşevinde hizmet verdiklerini söyledi. Zorlu kış şartlarında araçların ulaşamadığı yerlere personellerinin yaya olarak yemek ulaştırdığını belirten Karaloğlu, şunları kaydetti: "Bu hizmetin yerelde, sahada kaliteli bir şekilde vatandaşlarımıza ulaştırılması için gece gündüz fedakarca çalışan aşevi personelimize gönülden teşekkür ediyoruz. Evinde yemek yapabilecek durumda olmayan özel gereksinimli, yaşlı, engelli vatandaşlarımıza bu hizmetler sunulmakta. Aşevimiz 20 bin kişiye yemek yapabilecek kapasitede. Sosyal devlet ilkesinin bir gereği olan bu politikalarla vatandaşlarımızın talepleri doğrultusunda her türlü imkan ve destek sağlanmakta. Bu da devletimizin şefkat elini ve Türkiye Cumhuriyeti'nin olduğu yerde hiç kimsenin kimsesiz olmadığını gösteriyor." Vakıf personeli Nesim İşleyen de "Zorlu koşullarda yağmur, çamur, kar demeden yemekleri ailelerimizin kapısına ulaştırıyoruz. Ailelerimizin hayır dualarını alıyoruz. Onlar mutlu olduğu zaman biz de mutlu oluyoruz." dedi. **AA**

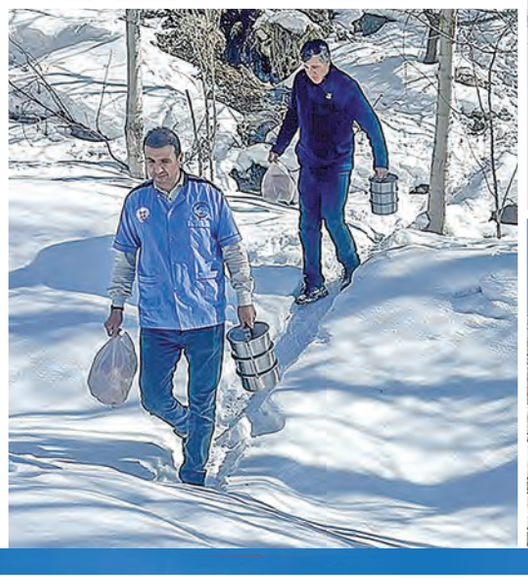

Aile ve Gençlik Fonu'ndan faydalanan 5 bin 926 çiftin, 5 bin 992 çocuğu dünyaya geldi

AİLE ve Sosyal Hizmetler Bakanı Mahinur Özdemir Göktaş, Aile ve Gençlik Fonu'ndan yararlanan 5 bin 926 çiftin, 5 bin 992 çocuğunun dünyaya geldiğini bildirdi. Faizsiz sunulan kredi miktarını yükselterek 25 yaşına kadar olan gençler için 250 bin, 26 ile 29 yaş arasındaki gençler için 200 bin lira olarak belirlediklerini anımsatan Göktaş, şunları kaydetti: "48 ay içinde çocuk sahibi olan gençlerimize ise her çocuk için 12 ay erteleme imkanı sunduk. Bu gençlerde anne olma yaşı ortalaması 23, baba olma yaşı ortalama 26. Aile ve Gençlik Fonu kapsamında bugüne kadar 9 milyar 386 milyon lira kredi ödemesi yapıldı. Şu ana kadar fondan yararlanan 5 bin 926 çiftin, 5 bin 992 çocuğu dünyaya geldi." **AA**

Bilim Fatih'te dijital altyapı, veri akışı ve ağ sistemleri ele alındı

BİLİM Fatih'te düzenlenen siber güvenlik eğitiminde katılımcılara ağ temelleri, internet altyapısı, veri iletişim süreçleri, sunucu sistemleri ve bilgi toplama yöntemleri; teorik anlatım ve uygulamalı içeriklerle detaylı şekilde aktarıldı. Bilim Fatih bünyesinde gerçekleştirilen siber güvenlik eğitimi kapsamında, katılımcılara dijital dünyanın temel yapı taşlarını oluşturan ağ sistemleri ve internet altyapıları üzerine kapsamlı bir eğitim sunuldu. Katılımcılara yerel ağ yapıları, geniş alan ağları ve cihazlar arası veri iletişiminin temel prensipleri teknik içerikler ve örnek uygulamalar eşliğinde anlatıldı. **AA**

AVRUPA'NIN EN YOĞUN HAVALİMANI İSTANBUL

AVRUPA Hava Seyrüsefer Güvenliği Teşkilatının (EUROCONTROL) 26 Ocak-1 Şubat'a ilişkin "Avrupa Havacılık Raporu" yayımlandı. Buna göre, İstanbul Havalimanı, bu dönemde günlük ortalama 1447 uçuşla Avrupa'nın en yoğun havalimanları arasında birinci oldu. İstanbul Havalimanı'nı günlük 1235 uçuşla Londra Heathrow, 1167 uçuşla Paris Charles de Gaulle, 1151 uçuşla Amsterdam havalimanları takip etti. İstanbul Sabiha Gökçen Uluslararası Havalimanı ise günlük 746 uçuşla Avrupa'nın en yoğun 8'inci havalimanı oldu. **AA**

Sıfır Atık Vakfı "Zero Waste Retreat" etkinliğinde COP31'i masaya yatırdı

SIFIR Atık Vakfı, "Zero Waste Retreat" etkinliğinde, Türkiye'nin ev sahipliğinde gerçekleştirilecek BM İklim Değişikliği Çerçeve Sözleşmesi 31. Taraflar Konferansı sürecine yönelik stratejik yol haritasını çok paydaşlı istişare zeminiyle ele aldı.

Vakıftan yapılan açıklamaya göre, Sıfır Atık Vakfı, 6-8 Şubat tarihlerinde gerçekleştirilen "Zero Waste Retreat" etkinliği ile COP31 yolunda güçlü bir adım attı.