Mayısın getiri şampiyonu faiz

TÜİK, mayıs ayına ilişkin "finansal yatırım araçlarının reel getiri oranları"nı açıkladı. Buna göre, mayısta aylık en yüksek reel getiri, yurt içi üretici fiyat endeksi (Yİ-ÜFE) ile indirgendiğinde yüzde 0,35, tüketici fiyat endeksi (TÜFE) ile indirgendiğinde ise yüzde 1,38 oranlarıyla mevduat faizinde görüldü. Yİ-ÜFE ile indirgendiğinde, yatırım araçlarından BIST 100 endeksi yüzde 0,31 ile yatırımcısına reel getiri sağlarken, avro yüzde 1,23, dolar yüzde 1,24, Devlet İç Borçlanma Senetleri (DİBS) yüzde 1,60 ve külçe altın yüzde 3,78 yatırımcısına kaybettirdi. **5'TE**

GÜNLÜK SİYASİ GAZETE www.sokgazetesi.com.tr

ŞOK

SADECE GERÇEKLERİ YAZAR

10 HAZİRAN 2026 ÇARŞAMBA FİYATI: 7 TL

MİLLİ TAKIM ARİZONA'DA İLK ANTRENMANINI YAPTI

A Milli Futbol Takımı, Arizona Athletic Grounds'ta basına ve taraftara açık yapacağı antrenmanla çalışmalarına başladı. 275 dönüm üzerine yapılan tesiste 24 futbol, 8 beyzbol, 12 plaj voleybolu, 50 voleybol, 16 basketbol sahasının yanı sıra spor salonları da yer alıyor. Tesis genelinde yer alan tüm ekranlara ise ''Welcome Türkiye'' yazısı ve A Milli Futbol Takımı'nın fotoğrafı yansıtıldı. **SPOR'DA**

TBMM ÖNÜNDE GRUP SAVAŞLARI

CHP Genel Başkanı Kemal Kılıçdaroğlu ile CHP Grup Başkanı Özgür Özel'i destekleyen partililer arasında Meclis önünde yaşanan arbedeyi polis ayırdı

ANKARA Bölge Adliye Mahkemesi 36. Hukuk Dairesi'nin "mutlak butlan" kararı sonrası "yönetim" konusunda tartışmaların yaşandığı CHP'de gözler dün Türkiye Büyük Millet Meclisi'ne (TBMM) çevrilmişti. Kemal Kılıçdaroğlu'nun grup toplantısını yapmak üzere TBMM'ye başvurması üzerine Grup Başkanı Özgür Özel Kılıçdaroğlu'na kürsüyü vermeyeceğini açıklamıştı. Özgür Özel ekibi 4 bin 400 kişilik, Kılıçdaroğlu tarafı ise bin 400 kişilik davetli listesi verdi. Her iki ismi destekleyenler dün sabah erken saatlerden itibaren TBMM'nin Dikmen kapısı önünde toplanmaya başladı.

GÜVENLİK RİSKİ DOĞDU

SAATLER ilerledikçe kalabalık sayısı artı. Taraflar arasındaki gerginliğin artması üzerine emniyet güçleri çevrede güvenlik önlemlerini artırdı. Kılıçdaroğlu ve Özel destekçileri arasında zaman zaman itişmeler yaşandığı da görüldü. TBMM Başkanı Numan Kurtulmuş da güvenlik riski nedeniyle CHP Grup Toplantısı'na ziyaretçi alınmayacağını duyurdu. Yasağın ardından taraflar Meclis binasından ayrılmaya başladı ancak gerilim bitmedi. İki grup arasında fiziki müdahaleye varan temaslar devam etti. Polis ekipleri "Dağılın" uyarısında bulundu.

ÖZEL KÜRSÜDE, KILÇDAROĞLU GENEL MERKEZDE

CHP Genel Başkanı Kemal Kılıçdaroğlu, toplantıya iki saat kala TBMM'ye gitmeyeceğeni sosyal medya hesabında bir açıklamayla duyurdu. Partilileri saat 14.00'te Genel Merkez'e çağırdı. Kılıçdaroğlu, ''Topyekün halk ayaklanması çığırtkanlığı yaparak bu partinin öz evlatlarını birbirine düşman etmek isteyenler bilsin ki; o kirli emellere asla geçit vermeyeceğiz. Biz bu oyunu bozarız.'' İfadelerini kullandı. Günün sonunda CHP grup toplantısı TBMM'de yapıldı ve Özgür Özel konuşma yaptı. **AA**

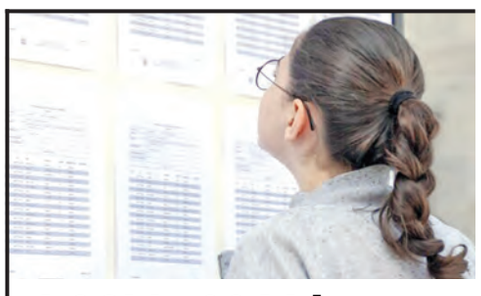

LGS'de 924 bin öğrenciye beslenme paketi verilecek

LGS kapsamındaki merkezi sınav, 13 Haziran Cumartesi günü yurt içinde 81 il ve 920 ilçede, 4 bin 244 binada 1 milyon 22 bin 104 öğrenci, yurt dışında ise 8 ülke ve 11 sınav merkezinde 554 öğrenci olmak üzere toplam 1 milyon 22 bin 658 adayın katılımıyla gerçekleştirilecek. Milli Eğitim Bakanlığınca 1 milyondan fazla öğrencinin katılımıyla düzenlenecek merkezi sınavda öğrencilerin yüzde 91'ine bu yıl ilk kez beslenme paketi verilecek. Merkezi sınava başvuru sırasında velileri tarafından talepte bulunulan 924 bin 191 öğrenci, kuru meyveli yulaf bar, ceviz, kuru üzüm ve su içeren beslenme paketinden faydalanacak. **AA**

Mezdeke'nin katili 10 yıl sonra yakalandı

24 Mart 2016'da Şişli Fulya Mahallesi'nde Mezdeke'nin dansözü Aynur Kanbur'un (49) silahla vurularak hayatını kaybetmesine ilişkin faili meçhul dosya, 2026 yılında yeniden incelemeye alındı. Yapılan araştırmalarda, cinayeti gerçekleştirdiği değerlendirilen B.G. ile olayı azmettirdikleri öne sürülen F.K. ve S.K'nin kimlikleri tespit edildi. Polis ekiplerince bugün sabah saatlerinde düzenlenen operasyonda B.G., F.K. ve S.K. gözaltına alındı. **3'TE**

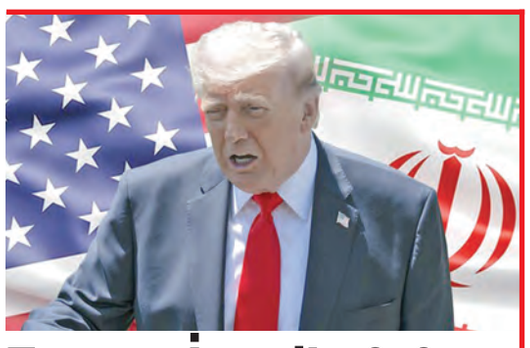

Trump: İran ile 2-3 günde anlaşabiliriz

ABD Başkanı Donald İran ile müzakerelerin devam ettiğini, bir ya da iki gün içinde durumun nereye gittiğine dair bir fikir sahibi olabileceklerini belirtti. Trump, ablukanın "yüzde 100" etkili olmaya devam ettiğini savunarak İsrail Başbakanı Binyamin Netanyahu ile çok iyi bir görüşme yaptığını söyledi. İran ile İsrail'in kendisinin "arabuluculuğunda" saldırıları durdurmayı kabul ettiğini söyleyen Trump, "Hiçbir şekilde nükleer silaha izin vermeyecek çok ama çok iyi bir anlaşmanın son aşamalarındayız." ifadesini kullandı. **6'DA**

750 DOLARI VEREN ABD VİZESİNİ HIZLANDIRACAK

Associated Press (AP) ajansının, ulaştığı belgelere ve bir bakanlık yetkilisinin açıklamalarına dayandırdığı haberine göre, ABD'ye yapılan vize başvurularına ilişkin yeni pilot program hazırlandı...

PROGRAM kapsamında, iş veya turizm amacıyla başvuranların, ilk etaptaki ücrete ek olarak 750 dolar ödemeleri durumunda 10 gün içerisinde hızlandırılmış randevu hizmetinden yararlanabileceği öne sürüldü. Bu hafta içerisinde duyurulması beklenen pilot programın 1 Temmuz ile 31 Aralık arasında belirli büyükelçilik ve konsolosluklarda yürütüleceği iddia edildi. Öte yandan, bu 750 dolarlık ödemenin tercihe bağlı bir ek hizmet olacağı ve ödeyenlere vizenin mutlaka verileceği anlamına gelmeyeceği ifade edildi. **AA**

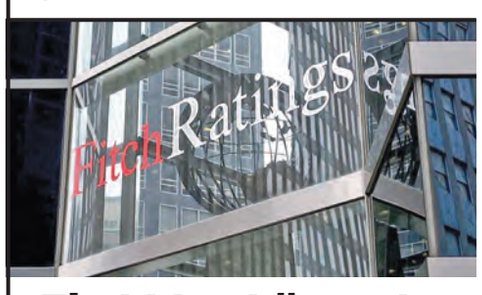

Fitch'den küresel ekonomiye kırık not

ULUSLARARASI kredi derecelendirme kuruluşu Fitch Ratings, ABD/İsrail-İran Savaşı'nın etkileri nedeniyle bu yıla ilişkin küresel ekonomi sektör görünümünü "nötr"den "kötüleşiyor" seviyesine düşürdü. Fitch Ratings'in yeni analizine göre, savaşın etkileri nedeniyle ekonomik büyümenin zayıflayacağı, enflasyon ve tahvil getirilerinin yükseleceği ve jeopolitik risklerin artacağı öngörülüyor. Ancak küresel ekonomi ve finansman koşullarının son dönemde gösterdiği dayanıklılık, riskleri bir ölçüde sınırlıyor. Analize göre, yükselen enerji fiyatları, gelişmiş ekonomilerde büyüme ve enflasyon görünümünü olumsuz etkilerken, kamu maliyesi üzerindeki baskıları da artırıyor. **AA**

'112 Acil Çağrı Durağı' açıldı

KİLİS'TE vatandaşların 112 Acil Çağrı Merkezi'nin hizmetlerini doğru kullanmasına yönelik "112 Acil Çağrı Durağı" oluşturuldu. Sabah pazarı civarında otobüs durağının iç ve dış kısmına asılan bilgilendirme broşürleri ve afişlerde, Acil Çağrı Merkezi ve acil müdahaleye yönelik bilgiler, dikkat edilmesi gereken hususlar yer alıyor.

TÜRKİYE'DE İLK

112 Acil Çağrı Merkezi Müdürü Şakir Yüztaş, çalışmanın Türkiye'de "ilk" olma özelliği taşıdığını ifade etti. Yüztaş, şunları kaydetti: "112 Acil Çağrı Merkezi, vatandaşlarımızın zor anlarında yanında olan hayati bir hizmettir. Bu nedenle 112'nin doğru kullanılması önem taşımaktadır. Gereksiz aramalar ve asılsız ihbarlar, gerçekten yardıma ihtiyaç duyan vatandaşlarımızın hizmete ulaşmasını geciktirebilmektedir. Her vatandaşımızdan 112'yi yalnızca gerçek acil durumlarda aramasını özellikle rica ediyoruz. Bugün açılışını yaptığımız Sabah Pazarı Caddesi üzerinde bulunan bu durak sayesinde, her gün yüzlerce vatandaşımızın geçtiği bu noktada 112'nin önemi daha görünür olacak, acil çağrı bilincinin yaygınlaşmasına katkı sağlanacaktır." **AA**

Baraj ve göletlerde yüzmek tehlikelidir

DEVLET Su İşleri (DSİ) Genel Müdürlüğü, baraj, gölet, sel kapanı, regülatör, sulama kanalı gibi su depolama ve iletim tesislerinin yüzmek, serinlemek ya da herhangi bir eğlence aktivitesi için tasarlanmadığını belirterek vatandaşları uyardı. DSİ'den yapılan açıklamada, gıda ve enerji arz güvenliğini sağlamak amacıyla inşa edilen su yapılarının boğulma haberlerine konu olabildiğine dikkati çekildi.

EĞLENME YERİ DEĞİL

Açıklamada, "Baraj, gölet, sel kapanı, regülatör, sulama kanalı gibi su depolama ve iletim tesisleri yüzmek, serinlemek ya da herhangi eğlence aktivitesi için tasarlanmamıştır. Bu tesisler, su alma yapısı, sifon ve menfez gibi çok sayıda sanat yapısı içermekte olup bu yapılar, tesislere herhangi bir maksatla giren kimselerin yaralanmasına hatta hayatını kaybetmesine yol açabilir. Tüm bu sebeplerle baraj, gölet, sel kapanı, regülatör ve sulama kanalları yüzmek ve serinlemek için son derece uygunsuz ve tehlikeli tesisler olup bu tesislere herhangi bir maksatla girilmesi kesinlikle yasaktır." AA

DEPRESYONA GİREN KUMARA YÖNELİYOR

Sürekli üzüntü hâli, umutsuzluk, ilgi ve zevk kaybı gibi belirtilerle kendini gösteren depresyon kötü alışkanlıkları da beraberinde getiriyor

YEŞİLAY'IN uluslararası hakemli dergisi Addicta'da yayımlanan araştırma, kumar oynama bozukluğu yaşayan bireylerde depresyon şiddeti arttıkça kumar davranışının ağırlaştığını, kontrol kaybı algısının güçlendiğini ve tedavi motivasyonunun zayıflayabildiğini ortaya koydu. Prof. Dr. Hakan Coşkunol, İrem Peker ve Oğuz Peker tarafından yürütülen çalışmada, kumar oynama bozukluğu nedeniyle yardım arayan 60 erkek hasta incelendi. Katılımcıların yaş ortalaması 35 olarak kaydedilirken, çalışmada depresyon şiddeti, kumar davranışının düzeyi ve tedavi motivasyonu birlikte değerlendirildi. Bulgulara göre, depresyon düzeyi yükseldikçe kumar davranışının şiddeti de artış gösterdi. Aynı zamanda bireylerde kumarı durduramama düşüncesinin daha baskın hale geldiği ve tedaviye duyulan güvenin azaldığı görüldü.

ÇIKMAZ YOLA GİRMEYİN

Araştırma, kumar sorunu ağırlaştıkça bireylerin tedaviye daha çok dışsal nedenlerle yöneldiğini ortaya koydu. Buna göre maddi kayıplar, aile baskısı ve sosyal sorunların bu süreçte belirleyici olabildiği belirtildi. Araştırmaya göre, birçok kişi kumarı bir kazanç yolu ya da çıkış kapısı olarak görüyor. Özellikle "kazanma sırası bende" düşüncesi, en yaygın yanılgılardan biri olarak öne çıkıyor. Bu düşünce güçlendikçe kumarda geçirilen süre ve harcanan para artıyor, kişiler kumarı bırakmakta daha fazla zorlanıyor. Uzun süre devam eden kumar davranışıyla birlikte bu düşünceler daha da yerleşiyor. Zamanla kişi kontrolün kendisinde olduğunu düşünse de süreç giderek zorlaşıyor. **AA**

'Tansiyon düzenli ölçülmeli' tavsiyesi

Kalbin, kanı vücuda pompalarken atardamarların duvarlarında oluşturduğu basınca tansiyon denir. Ölümle sonuçlanabilen yüksek tansiyon düzenli ölçümle kontrol altında tutulabilir

DÜNYA Sağlık Örgütü (DSÖ), 2024'te dünya genelinde yaklaşık 1,4 milyar yetişkinde görüldüğü tahmin edilen hipertansiyona karşı, düzenli tansiyon ölçme çağrısında bulundu. DSÖ, bu yıla özel "Hipertansiyonu Birlikte Kontrol Altına Alalım: Tansiyonunuzu Düzenli Olarak Ölçün, Sessiz Katili Yenin" sloganı hazırladı. Hipertansiyon çoğu zaman belirti göstermeden ilerliyor, bu da hastalığın fark edilmesini ve tedavisini zorlaştırıyor. Y tansiyon, kalp krizi, felç, kalp yetmezliği, böbrek hastalıkları ve görme kaybı gibi sonuçlara yol açabiliyor. Bu nedenle uzmanlar, düzenli tansiyon ölçümünün hayati önem taşıdığını vurguluyor.

1 ÇAY KAŞIĞI YETER

Dünya Kalp Federasyonunun önerileri arasında ilk sırada tuz tüketiminin azaltılması yer alıyor. Günlük tuz alımının 5 gramdan (1 çay kaşığı) az olması gerektiği uyarısı yapılıyor.

Muz, ıspanak ve avokado gibi gıdalarla potasyum alımının artırılması gerektiğine işaret ediliyor. Fiziksel aktivitenin de hipertansiyonla mücadelede etkili olduğu belirtiliyor. Haftada en az 150 dakika orta düzeyde egzersiz yapılması öneriliyor. Sağlıklı kilonun korunması da bir diğer önemli unsur olarak öne çıkıyor. Obezitenin, hipertansiyon riskini artıran en temel faktörlerden biri olduğu ifade ediliyor. Ayrıca sigara ve alkol kullanımının bırakılması öneriliyor. AA

Günün önerileri

Haftanın tam ortasında, momentumun en yüksek olduğu o güçlü zirve noktasındasınız; bugün elinizi attığınız her işe kendi özgün imzanızı atma günü. Karşınıza çıkan her zorluğu zekice bir stratejiye dönüştürmek ve yaratıcılığınızı korkusuzca serbest bırakmak için harika bir enerjiye sahipsiniz. Detaylar arasında kaybolmak yerine büyük resme odaklandığınızda, işlerin ne kadar pürüzsüz aktığını ve motivasyonunuzun katlanarak arttığını fark edeceksiniz. Çevrenizdeki anlık dikkat dağıtıcılara veya başkalarının ritmine kapılmadan, tamamen kendi sarsılmaz odağınızda kalın. Sergileyeceğiniz bu tavizsiz kararlılık, günün sonunda size yepyeni kapılar açacak ve kendinize olan inancınızı en üst seviyeye çıkaracaktır.

Günün yoğun temposu yerini akşamın yumuşaklığına bırakırken, zihninizi tüm yüklerden tamamen azat edin. Akşam saatlerini ruhunuza dokunan ve yaratıcılığınızı sessizce besleyen o özel alanlara ayırın. Bilgi akışını bilinçli olarak durdurup sadece kendinizle ve sevdiklerinizle kalmak, gün boyu harcadığınız enerjiyi fazlasıyla geri kazanmanızı sağlayacaktır. Yarın sabahın getireceği yeni imkanlara tamamen yenilenmiş, ışıl ışıl bir zihinle uyanmak için bu gece kendinizi derin bir sükunetle ödüllendirin.

KOÇ — 21 Mart- 20 Nisan

Haftanın ortasında, zihnelsel enerjinizi pratik planlara dönüştürmek adına gökyüzünden harika destekler alıyorsunuz. Çevrenizle kuracağınız net ve yapıcı diyaloglar, iş hayatınızdaki pürüzleri hızla giderirken geleceğe yönelik önemli sözleşmelerin de zeminini mükemmel şekilde hazırlayacaktır.

BOĞA — 21 Nisan – 20 Mayıs

Maddi konularda kaynaklarınızı doğru yönetmek ve yeni kazanç kapıları aralamak adına son derece verimli bir gündesiniz. Stratejik adımlarla ilerlemek, bütçenizdeki açıkları kapatmanızı kolaylaştırırken uzun vadeli yatırımlarınız için de sarsılmaz temeller atmanıza imkan tanıyacaktır.

İKİZLER — 21 Mayıs – 21 Haziran

Kişisel imajınızı yenilemek ve fikirlerinizle dikkat çekmek adına enerjinizin zirveye ulaştığı özel bir süreç deneyimliyorsunuz. Kendinize olan sarsılmaz güveniniz, sosyal çevrenizde hayranlık uyandırırken ertelediğiniz cesur projeleri hayata geçirmeniz için gereken motivasyonu sağlayacaktır.

YENGEÇ — 22 Haziran – 22 Temmuz

Bugün dış dünyanın gürültüsünden bilinçli olarak uzaklaşarak, kendi iç dünyanızdaki dengeleri yeniden kurmaya öncelik veriyorsunuz. Zihinsel bir dinlenme sürecine geçmek, geçmişten gelen ruhsal yüklerinizi tamamen hafifletirken geleceğe daha berrak bakmanıza yardımcı olacaktır.

ASLAN — 23 Temmuz – 23 Ağustos

Geleceğe dair ideallerinizi gerçekleştirmek adına bugün vizyoner dostlarınızla bir araya gelebilir, güçlü fikir alışverişleri yapabilirsiniz. Kolektif çalışmalar içinde üstleneceğiniz yapıcı rol, organizasyon yeteneğinizi kanıtlarken toplumsal başarıları da beraberinde hızla getirecektir.

BAŞAK — 24 Ağustos – 23 Eylül

Kariyerinizde hedeflediğiniz noktaya ulaşmak adına bugün üstün bir sorumluluk bilinciyle hareket ediyor, tüm işlerinizi titizlikle tamamlıyorsunuz. Göstereceğiniz bu profesyonel duruş, otorite figürlerinin takdirini toplarken iş dünyasındaki sarsılmaz yerinizi bir kez daha tescilleyecektir.

TERAZİ — 24 Eylül – 23 Ekim

Hayata bakış açınızı zenginleştirecek yepyeni bilgiler öğrenmek ve entelektüel yönünüzü geliştirmek adına muazzam etkiler altındasınız. Kazandığınız bu taze vizyon, günlük hayatın getirdiği monotonluğu tamamen kırarak geleceğe daha umutlu pencereler açmanıza yardımcı olacaktır.

AKREP — 24 Ekim – 22 Kasım

Finansal analizler yapmak, ortaklaşa yürütülen bütçeleri denetlemek ve stratejik hamleler planlamak adına oldukça verimli bir gündesiniz. Sezgilerinizle mantığınızı harmanlayarak atacağınız adımlar, kriz potansiyeli taşıyan durumları bile kolayca kendi lehinize çevirmenizi sağlayacaktır.

YAY — 23 Kasım – 21 Aralık

İkili ilişkilerinizde ve iş ortaklıklarınızda şeffaflığı ön plana çıkararak, geçmişten gelen tüm yanlış anlaşılmaları tamamen ortadan kaldırıyorsunuz. Kuracağınız bu dürüst ve sağlam zemin, uzun vadeli projelerinizin geleceğini şimdiden güvence altına almanızı kolaylaştıracaktır.

OĞLAK — 22 Aralık – 20 Ocak

Gündelik çalışma temponuzu daha verimli hale getirmek adına bugün ertelediğiniz düzenlemeleri yapabilir, organizasyon şemalarınızı güncelleyebilirsiniz. Detaylara hakim olmanız, işlerinizi hafifletirken kendinize ve sağlığınıza ayıracağınız kaliteli zamanı da gözle görülür şekilde artıracaktır.

KOVA — 21 Ocak – 19 Şubat

Yaratıcılığınızı ve kendinize has tarzınızı yaptığınız her işe yansıtarak, çevrenizde büyük bir hayranlık dalgası yaratıyorsunuz. Kimsenin onayına ihtiyaç duymadan atacağınız cesur ve özgün adımlar, yakın gelecekte sektörünüzde yeni standartların belirlenmesine vesile olacaktır.

BALIK — 20 Şubat – 20 Mart

Aile yaşantınızda ve evinizde aradığınız huzurlu atmosferi kurmak adına bugün son derece yapıcı kararlar alıyorsunuz. İçsel dünyanızdaki temelleri sağlamlaştırmak, geleceğe yönelik hissettiğiniz tüm belirsiz kaygıları tamamen silerek size hak ettiğiniz güveni sunacaktır.

Zeytinburnu'nda sentetik ilaç baskını

Güvenlik güçlerinin ilçedeki şüpheli bir adrese düzenlediği operasyonda 60 bin sentetik ecza ile 1 kilo uyuşturucu ele geçirildi. Operasyonda gözaltına alınan zanlı adliyeye sevk edildi...

İSTANBUL Zeytinburnu'nda düzenlenen operasyonda, 60 bin sentetik ecza ile 1 kilo 110 gram uyuşturucu madde ele geçirildi, 1 şüpheli gözaltına alındı.

İstanbul Emniyet Müdürlüğü Narkotik Suçlarla Mücadele Şubesi ekiplerince, "uyuşturucu veya uyarıcı madde imal ve ticareti" suçunun önlenmesi ve şüphelilerin yakalanmasına yönelik çalışma yapıldı.

Ekipler, uyuşturucu madde ticareti yapıldığı belirlenen Zeytinburnu'ndaki bir adrese düzenledikleri operasyonda, şüpheli M.E.A'yı gözaltına aldı.

6 RUHSATSIZ SİLAH

Adreste yapılan aramalarda, 60 bin sentetik ecza, 1 kilo 110 gram uyuşturucu madde, 14 şişe amonyak, 6 ruhsatsız silah ve bu silahlara ait 65 fişek, duman bombası ile 2 hassas terazi ele geçirildi.

Şüpheli, emniyetteki işlemlerin ardından "uyuşturucu veya uyarıcı madde imal ve ticareti" ile "ruhsatsız silah bulundurma" suçlarından adliyeye sevk edildi. **AA**

Durakta dehşetin zanlısı hapse atıldı

İSTANBUL Beylikdüzü'nde metrobüs durağında çıkan tartışmada bir kişinin bıçaklanarak öldürülmesine ilişkin gözaltına alınan 2 şüpheliden biri tutuklandı. Metrobüsün Beylikdüzü Belediye durağında 7 Haziran'da çıkan tartışmada Ferdi Aras'ın (22) bıçaklanarak öldürülmesine ilişkin gözaltına alınan 2 şüphelinin adliyedeki işlemleri tamamlandı. Şüphelilerden B.B. (18) tutuklanırken, babası M.B. (49) adli kontrol şartıyla serbest bırakıldı.

Metrobüs durağındaki tartışma sırasında bıçakla yaralanan Ferdi Aras, kaldırıldığı hastanede yaşamını yitirmişti. Büyükçekmece Cumhuriyet Başsavcılığı "kasten öldürme" suçundan soruşturma başlatırken, İstanbul Emniyet Müdürlüğü Güven Timleri Şube Müdürlüğü ekipleri şüpheliler B.B. ile babası M.B'yi gözaltına almıştı. **AA**

'BİZDEN DANSÖZ ÇIKMAZ' CİNAYETİ

Mezdeke üyelerinden Aynur Kanbur'un 10 yıl önce vurulmasıyla ilgili olarak tetikçi Bülent Gündüz ile cinayeti azmettirdikleri öne sürülen Fazlı Kar ve Serdar Kar gözaltına alındı

İSTANBUL polisi, Cumhuriyet Başsavcılığı koordinesinde "kasten öldürme" suçunun aydınlatılması ve şüphelilerin yakalanmasına yönelik çalışma yürüttü.

Bu kapsamda 2016'da Şişli Fulya Mahallesi'nde Aynur Kanbur'un (49) vurularak hayatını kaybetmesine ilişkin faili meçhul dosya, yeniden incelemeye alındı.

Araştırmalarda, cinayeti gerçekleştirdiği değerlendirilen Bülent Gündüz ile olayı azmettirdikleri öne sürülen Fazlı Kar ve Serdar Kar'ın kimlikleri tespit edildi. Polis 3 zanlı yakalandı.

KAPIDA KURŞUN YAĞMURU

İstanbul Cumhuriyet Başsavcılığından yapılan açıklamada, Faili Meçhul Suçlar Soruşturma Bürosunca takibi yapılan soruşturmada Aynur Kanbur'un, ikametinin giriş kapısının önünde şüpheli bir erkek tarafından tabancayla birden fazla kez ateş edilerek öldürüldüğünün belirtildiği, olay yerinde elde edilen kovanların bu zamana kadar hiçbir silahla eşleşmediği belirtildi.

'NAMUS CİNAYETİ' İDDİASI

Açıklamada, "Maktul, 90'lı yıllarda Mezdeke Dans Üçlüsü olarak bilinen dans grubunun üyesidir. 2017 yılında maktulün ablasının dilekçesi üzerine akrabaları olan Fazlı Kar, Yüksel Kar ve Serdar Kar isimli şahısların 'daha önceki yıllarda maktulü öldürmekle tehdit ettikleri, bizim sülaleden dansöz çıkmaz' şeklinde söylemleri olduğu iddia edilmiştir" ifadeleri yer aldı.

Açıklamada, şunlar kaydedildi: "Maktül, Bülent Gündüz ve 'Kar' soyisimli kardeşler uzaktan akraba olup, ortak arazileri de mevcuttur. Bülent Gündüz'ün, bir dönem 'Kar' soyisimli kardeşlerin şirketinde sigortalı olarak çalıştığı tespit edilmiştir.

Olayın failleri olarak tespit edilen Bülent Gündüz, Fazlı Kar, Serdar Kar'ın adreslerinde arama kararı alınmış, sabah (dün) erken saatlerde tüm adreslere eş zamanlı operasyon yapılması planlanmıştır.

Gecikmesinde sakınca bulunan hal kapsamında gerçekleştirilen operasyon neticesinde şüpheliler yakalanmış ve gözaltına alınmıştır." **AA**

Emniyet şeridindeki otobüsü fark etmedi

ORDU'NUN Ünye ilçesinde emniyet şeridindeki otobüse çarpan motosikletin sürücüsü hayatını kaybetti.

Karadeniz Sahil Yolu'nun Cevizdere Mahallesi mevkisinde Erhan Y'nin (39) kullandığı 52 ADN 606 plakalı motosiklet, arıza nedeniyle emniyet şeridinde bekleyen 52 AAD 321 plakalı şehirler arası yolcu otobüsüne çarptı.

İhbar üzerine bölgeye 112 Acil Sağlık ve polis ekipleri sevk edildi. Yaralanan motosiklet sürücüsü, kaldırıldığı Ünye Devlet Hastanesi'nde hayatını kaybetti. Öte yandan kaza sırasında otobüste sürücü ve yolcu bulunmadığı öğrenildi. **AA**

Tekstil fabrikasında yangın hasarı büyük

GAZİANTEP'TE Organize Sanayi Bölgesi'nde (OSB) faaliyet gösteren tekstil fabrikasında çıkan yangın kontrol altına alındı. 5. OSB'de bulunan bir tekstil fabrikasında henüz bilinmeyen nedenle yangın çıktı.

İhbar üzerine olay yerine itfaiye, polis ve sağlık ekipleri sevk edildi. Ekipler, yangını kontrol altına aldı.

Gaziantep Büyükşehir Belediye Başkan Vekili Halil Uğur, AA muhabirine, Organize Sanayi Bölgesi'nde saat 09.04'te İtfaiye Daire Başkanlığı'na yangın ihbarı geldiğini ve ihbardan 6 dakika sonra ekiplerin olay yerine yetiştiğini belirtti.

Elyaf pamuk ipliği üreten bir tesiste yangın çıktığını ifade eden Uğur, şöyle konuştu, '' Fabrika çok ciddi hasar aldı. Yangın çıkış sebebiyle ilgili olarak gerek bizim arkadaşlarımız gerek şube müdürlüğümüzle birlikte yapacağımız çalışmalar ortaya net raporlar çıkacak." **AA**

KAZA SONRASINDA BIÇAKLI KAVGADA 4 HAPİS KARARI

Sultangazi'de 25 yaşındaki Baran Fakhani'nin bıçaklanmasıyla ilgili yürütülen soruşturmada gözaltına alınan 12 zanlıdan 8'i ise adli kontrol şartıyla bırakıldı

İSTANBUL'UN Sultangazi ilçesi 75. Yıl Mahallesi 1341 Sokak'ta, 4 Haziran'da seyir halindeki aracın başka bir otomobille çarpışmasının ardından çıkan kavgada 25 yaşındaki Baran Fakhani'nin bıçaklanarak öldürülmesi, babası Hakim Fakhani ile kardeşi Barış Fakhani'nin yaralanmasına ilişkin soruşturmada gözaltına alınıp adliyeye sevk edilen 12 şüphelinin savcılıkta ifadeleri alındı.

İşlemlerinin ardından nöbetçi sulh ceza hakimliğine sevk edilen şüphelilerden aralarında bıçaklı saldırıyı gerçekleştiren İlyas Denizhan'ın da bulunduğu 4 zanlı tutuklandı. Şüphelilerden 8'i ise adli kontrol şartıyla serbest bırakıldı.

AİLELER KARIŞMIŞTI

Hakim Fakhani ile oğulları Baran ve Barış Fakhani'nin bulunduğu araç, 4 Haziran'da başka bir otomobille çarpışmıştı. Araçlarda hasar oluşturan kaza nedeniyle taraflar tartışmış, diğer aracın sürücüsünün yakınlarının da olay yerine gelmesiyle tartışma, kavgaya dönüşmüştü. Kavgada, bıçaklanarak ağır yaralanan Hakim Fakhani ile oğulları Barış ve Baran hastaneye kaldırılmış, 25 yaşındaki Baran Fakhani müdahaleye rağmen hayatını kaybetmişti. Soruşturma kapsamında, 1'i kadın 4 zanlı gözaltına alınmıştı. Asayiş Şube Müdürlüğü Cinayet Büro Amirliği ekipleri, bıçaklı saldırıyı gerçekleştiren İlyas Denizhan'ın da aralarında bulunduğu biri 18 yaşından küçük, 8 şüpheliyi daha gözaltına almıştı. Emniyetteki işlemleri tamamlanan 12 şüpheli adliyeye sevk edilmişti. **AA**

İnternet üzerinden vurgun: 6 tutuklama

MUŞ merkezli 5 ilde, bilişim sistemlerini kullanarak nitelikli dolandırıcılık suçunu işledikleri tespit edilen 7 şüpheliden 6'sı tutuklandı.

Valilikten yapılan açıklamaya göre, İl Jandarma Komutanlığı ekiplerince, Jandarma Genel Komutanlığı Siber Suçlarla Mücadele Daire Başkanlığı ve Mali Suçları Araştırma Kurulu (MASAK) koordinasyonunda 5 Haziran'da 5 ilde gözaltına alınan 7 şüphelinin soruşturması tamamlandı. "Bilişim sistemlerini kullanmak suretiyle nitelikli dolandırıcılık yapmak" suçundan adliyeye sevk edilen 7 şüpheliden 6'sı tutuklandı, 1 şüpheliye adli kontrol şartı uygulandı. **AA**

Kamyonet ile çarpışan otomobilin şoförü öldü

KONYA'NIN Yunak ilçesinde kamyonet ile otomobilin çarpışması sonucu 1 kişi hayatını kaybetti, 5 kişi yaralandı.

Yunak'ın Beşışıklı Mahallesi'nde Tekin A. yönetimindeki 34 BDP 237 plakalı kamyonet ile Kerim Gündağ'ın (41) kullandığı 42 AIY 672 plakalı otomobil çarpıştı.

Çevredekilerin ihbarı üzerine kaza yerine sevk edilen sağlık ekipleri, Gündağ'ın hayatını kaybettiğini belirledi.

Kazada yaralanan sürücü Tekin A. ile kamyonette bulunan 4 kişi, ambulanslarla Yunak Devlet Hastanesi ve Akşehir Devlet Hastanesi'ne kaldırıldı. Cenaze, olay yerindeki incelemenin ardından hastane morguna götürüldü. AA

@gazetesok1
sokgazetesi
TIKLAMAYI UNUTMAYIN

ÇATALCA'DA ÇOCUKLARDAN ÇEVRE GÜNÜNE RENKLİ KATKI

BİLUN GÜREL

5 HAZİRAN Dünya Çevre Günü dolayısıyla Çatalca Belediyesi tarafından düzenlenen etkinlik, çocukların yoğun katılımıyla gerçekleştirildi. Çevre bilincini artırmayı amaçlayan programda, miniklerin hazırladığı el emeği stantlar büyük ilgi gördü

Etkinlik alanında sergilenen çalışmalar, çocukların doğaya duyduğu sevgiyi ve çevreye karşı geliştirdikleri sorumluluk bilincini gözler önüne serdi. Sahne gösterileri ise etkinliğe renk katarken, izleyenlere keyifli anlar yaşattı.

DOĞA SEVGİSİ ÇOCUKLUKTA BAŞLAR

Çatalca Belediye Başkanı Erhan Güzel, 5 Haziran Dünya Çevre Günü kapsamında düzenlenen etkinlikte yaptığı konuşmada çevre bilincinin çocukluk döneminde kazanılmasının hayati önem taşıdığını söyledi. Güzel, doğaya saygı ve çevre duyarlılığının erken yaşlarda verilmesinin, geleceğe daha bilinçli nesiller bırakmanın en güçlü yolu olduğunu ifade etti.

Etkinlikte çocukların ortaya koyduğu el emeği çalışmaların ve sahne performanslarının kendilerini son derece mutlu ettiğini belirten Güzel, "Her bir çalışma bize gösteriyor ki çocuklarımız doğayı sahipleniyor, çevreyi koruma konusunda büyük bir hassasiyet taşıyor. Bu da geleceğe dair umudumuzu artırıyor" dedi.

TOPLUMSAL SORUMLULUK

Çevre bilincinin yalnızca bireysel bir duyarlılık değil, aynı zamanda toplumsal bir sorumluluk olduğuna dikkat çeken Erhan Güzel, bu bilincin toplumun tüm kesimlerine yayılmasının önemini vurguladı. Güzel, "Doğayı koruma ve sürdürülebilir yaşam kültürünü güçlendirmek adına daha temiz, daha yeşil ve daha yaşanabilir bir Çatalca hedefiyle çalışmalarımızı sürdürüyoruz. Bu süreci en güçlü şekilde çocuklarımızla birlikte, onların enerjisi ve farkındalığıyla büyüteceğiz" ifadelerini kullandı.

Fatih'te iş yerinde yangın

SELDA İBİŞ ŞANLI

FATİH Mimar Hayrettin Mahallesi Balipaşa Yokuşu üzerinde bulunan işyerinde yangın meydana geldi. Vatandaşlardan alınan ihbarlar üzerine olay yerine Fatih ve Eminönü İtfaiye ekibi sevk edildi. Kısa süre içerisinde olay yerine ulaşan ekibin çalışmaları sonucu, yangın kontrol altına alınıp söndürüldü. Maddi hasarın meydana geldiği olayda yaralanma ve can kaybı yaşanmadı.

ŞOK
Yıl: 25
Sayı: 9283
10 HAZİRAN 2026 ÇARŞAMBA

İmtiyaz Sahibi ve Tüzel Kişi Temsilcisi
YAZIYOR BASIM YAYINCILIK DAĞITIM SAN. TİC. LTD. ŞTİ. ADINA
TANER ALTUN

Genel Yayın Yönetmeni
ERTAN KARAKANLI

Sorumlu Müdür (Yazı İşleri Müdürü)
TURAN AKDOĞAN

Haber Müdürü
ŞEVKET ARSLAN

YAYIN TURU: YEREL SÜRELİ YAYIN

Yönetim Yeri:
Tevfikbey Mahallesi Yeldeğirmeni Caddesi
Köşk Sokak No: 24 Daire: 3-4
Küçükçekmece - İstanbul
Telefon: (0212) 541 05 44
Email: info@sokgazetesi.com.tr
Ulusal Elektronik Tebligat Sistemi (UETS):
25949-35058-95985

Baskı Yeri:
Adakoğlu Basım Tesisleri San. Tic. Ltd. Şti.
İ.O.S.B Süleyman Demirel Bulvarı
Heskop San. Sitesi 01 Blok No: 1
İkitelli - İSTANBUL Telefon: (0212)6421569

Fatih Bayii: Görkem Dağ
Okmeydanı Bayii: Savaş Kayık
Bahçelievler Bayii: MSK Basın Yayın Dağıtım Tic. Ltd. Şti.
Pendik Bayii: Onay Yayın Dağıtım TİC. LTD. ŞTİ.

www.sokgazetesi.com.tr

BİR TIKLA BAŞLAYAN BÜYÜK ÇÖKÜŞ:

GENÇLER SANAL KUMAR KISKACINDA

Uzmanlar, cep telefonları üzerinden saniyeler içinde erişilebilen sanal bahis ve kumar uygulamalarının gençler arasında hızla yayılan bir bağımlılık türüne dönüştüğü uyarısında bulundu. Prof. Dr. Kültegin Ögel ve Klinik Psikolog Yusuf Babacan, kısa yoldan para kazanma hayalinin gençleri ekonomik ve psikolojik bir çıkmaza sürüklediğini belirtti

SENAY GÜNCAVAR

DİJİTAL teknolojilerin hayatın her alanına girmesiyle birlikte sanal bahis ve kumar uygulamaları da gençler arasında yaygınlaşmaya başladı. Uzmanlar, kolay erişim imkânı ve hızlı kazanç vaadiyle cazip gösterilen bu platformların, gençleri farkında olmadan bağımlılık döngüsüne sürüklediğine dikkat çekiyor. Moodist Psikiyatri ve Nöroloji Hastanesi, Bağımlılık Akademisi ve İstanbul Kent Üniversitesi iş birliğiyle düzenlenen 2. Bağımlılık ve İyileşme Sempozyumu'nda konuşan uzmanlar, sanal kumarın Türkiye'nin en önemli halk sağlığı sorunlarından biri haline geldiğini vurguladı.

TEHLİKE BÜYÜYOR

Sempozyumun Bilimsel Kurul Başkanı Prof. Dr. Kültegin Ögel, sanal kumarın Türkiye'de en hızlı yayılan bağımlılık türlerinden biri olduğunu belirterek, kumarın artık yalnızca fiziksel mekânlarda oynanmadığını söyledi. Akıllı telefonlar sayesinde günün her saatinde erişilebilen dijital platformların riski daha da artırdığını ifade eden Ögel, özellikle gençlerin hızlı para kazanma isteği nedeniyle bu sistemlerin hedef kitlesi haline geldiğini kaydetti. Sanal kumarın sunduğu kazanç vaatlerinin büyük ölçüde yanıltıcı olduğuna dikkat çeken Ögel, "Bu yolla düzenli gelir elde etmek mümkün değil. Ancak gençler bir kez başladıklarında kendilerini durdurmakta zorlanıyorlar" dedi.

TUZAK BU NOKTADA BAŞLIYOR...

Sanal bahis platformlarının en dikkat çekici özelliği, kullanıcıları sistemde tutmak için geliştirdikleri yöntemler. Renkli tasarımlar, sürekli bildirimler ve hızlı geri dönüş mekanizmalarıyla dikkat çeken uygulamaların, kullanıcıya başlangıçta küçük kazançlar sağlayarak güven oluşturduğunu belirten Ögel, asıl tuzağın bu noktada başladığını söyledi.

"Bir kez kazanan kişi, kaybetmeye başladığında da oyunu bırakmıyor. Çünkü kaybettiklerini geri kazanabileceğine inanıyor. Bu düşünce bağımlılık döngüsünü besleyen en önemli unsur haline geliyor" ifadelerini kullandı.

Prof. Dr. Kültegin Ögel

DİJİTAL DÜNYA YENİ BAĞIMLILIKLAR ÜRETİYOR

Prof. Dr. Ögel, bağımlılığın yalnızca kumarla sınırlı olmadığını belirterek dijital dünyanın sürekli yeni bağımlılık biçimleri ortaya çıkardığını söyledi. Geçmişte çevrim içi oyunların ön planda olduğunu hatırlatan Ögel, günümüzde sosyal medya platformlarının benzer riskler taşıdığına dikkat çekti.

Algoritmaların kullanıcıları daha uzun süre ekran başında tutacak şekilde tasarlandığını belirten Ögel, bu durumun özellikle gençlerde bağımlılık riskini artırdığını ifade etti.

SAĞLIKLI VE GÜÇLÜ İLETİŞİM KURUN

Prof. Dr. Kültegin Ögel, ailelerin çocuklarında görülen davranış değişikliklerini dikkatle takip etmesi gerektiğini vurgulayarak "ergenlik dönemine özgü davranışlarla bağımlılık belirtilerini ayırt edebilmenin yolu çocukla sağlıklı ve güçlü bir iletişim kurmaktan geçiyor" dedi.

"BU TABLOYU GÖRMEZDEN GELEMEYİZ"

Dünyada bağımlılık eğilimlerinin hızla değiştiğini belirten Ögel, Türkiye'de sentetik maddelerin yanı sıra sanal kumarın da endişe verici bir hızla yayıldığını söyledi. Kumar alışkanlığının birçok Avrupa ülkesine kıyasla daha hızlı büyüdüğünü belirten Ögel, ailelere, eğitimcilere ve kamu kurumlarına ortak mücadele çağrısında bulundu. Sanal kumarın yalnızca maddi kayıplara yol açmadığını; aile ilişkilerini, eğitim hayatını, ruh sağlığını ve sosyal yaşamı da olumsuz etkilediğini belirterek, konunun dijital çağın en önemli halk sağlığı sorunlarından biri olarak ele alınması gerektiğini ifade etti.

Klinik Psikolog Yusuf Babacan

"BAĞIMLILIK İRADE DEĞİL, BEYİN HASTALIĞI"

Sempozyumun koordinatörlüğünü üstlenen Klinik Psikolog Yusuf Babacan ise bağımlılığın toplumda yanlış anlaşıldığını belirterek bunun bir irade eksikliği değil, doğrudan beyni etkileyen kronik bir hastalık olduğunu söyledi.

Bağımlılıkların beyinde fiziksel değişikliklere yol açtığını ifade eden Babacan, kontrol mekanizmasının zayıflamasıyla kişinin davranışlarını durdurmakta zorlandığını belirtti. "Beynin içsel fren sistemi devre dışı kalıyor. Bu nedenle bağımlılık yalnızca istekle bırakılabilecek bir durum değil, profesyonel destek gerektiren bir hastalık" dedi.

"KISA YOLDAN ZENGİN OLMA HAYALİ DİPSİZ KUYUYA DÖNÜŞÜYOR"

Özellikle gençler arasında online bahis ve kumarın hızla yaygınlaştığını belirten Klinik Psikolog Yusuf Babacan, gençlerin çoğunlukla can sıkıntısı, eğlenme isteği ve kısa sürede zengin olma hayaliyle bu sisteme adım attığını söyledi.

Kumarın ekonomik bir çıkmaz yarattığını vurgulayan Psikolog Yusuf Babacan, birçok gencin borçlarını ailelerine ödetmeye çalıştığını belirterek şu uyarıda bulundu:

"Borçlar kapatıldığında sorun çözülmüyor. Tam tersine kişi yeniden ve daha yüksek miktarlarda oynamaya devam ediyor. Uluslararası araştırmalar, bireyin kendi borcunun sonuçlarıyla yüzleşmesinin bağımlılığı bırakma sürecinde daha etkili olduğunu gösteriyor. Bu nedenle ailelerin borcu üstlenmek yerine profesyonel destek almaları gerekiyor."

Babacan, bağımlılığın tedavi edilmediği takdirde giderek ağırlaşan kronik bir hastalığa dönüştüğünü belirterek erken müdahalenin hayati önem taşıdığını sözlerine ekledi.

İkinci el piyasası alım için uygun

VAVACARS, yapay zekayla geliştirdiği "VavaAI Fiyat Endeksi"nin Mayıs 2026 verilerini paylaştı. Şirketten yapılan açıklamaya göre, VavaCars'ın kamuya açık verilerin analizini yaparak hazırladığı raporda, ikinci el araç fiyatlarında son aylarda gözlemlenen kontrollü seyrin, mayıs ayında da devam ederek aylık bazda yüzde 0,19 oranında yükseldiği görüldü.

Yılın ilk 5 ayında fiyatlarda kademeli ancak sınırlı bir artış yaşanması, ikinci el araç pazarında ani fiyat hareketleri yerine daha dengeli görünüm sergiledi. Ocakta başlayan artış trendinin kontrollü devam etmesiyle birlikte yılbaşından bu yana toplam fiyat artışı yüzde 4,2 seviyesine ulaştı.

Aynı dönemde dolar yüzde 6,5 artarken avro da yüzde 5,6 artış gösterdi. Bu görünüm, ikinci el araç fiyatlarındaki yükseliş ile döviz kurlarındaki hareket arasında yakın korelasyon olduğunu ortaya koydu.

SINIRLI ARTIŞ

VavaCars Ticari Grup Başkanı Serdıl Gözelekli, ikinci el araç piyasasında fiyatların kontrollü seyrinin tüketiciler açısından olumlu tablo sunduğunu ve pazarda öngörülebilirliğin güçlendiğini belirtti. Mayısta ikinci el araç fiyatlarında sınırlı artış gördüklerini aktaran Gözelekli, "Son 12 ayda fiyat endeksindeki artışın döviz kurlarındaki artışla korelasyon içinde olması, ikinci el araç piyasasında fiyatların öngörülebilirliğine işaret ediyor. Fiyatlardaki sınırlı hareketin tüketici beklentileriyle uyumlu seyretmesi ise ikinci el araç piyasasındaki bu dengeli görünümü güçlendiriyor." ifadelerini kullandı. **AA**

@gazetesok1
TIKLAMAYI UNUTMAYIN

sokgazetesi
TIKLAMAYI UNUTMAYIN

FAİZ KAZANDIRDI, ALTIN VE DÖVİZ KAYBETTİRDİ

Birikimlerini mevduat faizine yatıranlar geçen ay yüzde 1,38, BIST 100 yüzde 1,34 kazanç sağladı. Avro, dolar ve külçe altın ise yatırımcısına kaybettirdi...

TÜRKİYE İstatistik Kurumu (TÜİK), mayıs ayına ilişkin "finansal yatırım araçlarının reel getiri oranları"nı açıkladı.

Buna göre, mayısta aylık en yüksek reel getiri, yurt içi üretici fiyat endeksi (Yİ-ÜFE) ile indirgendiğinde yüzde 0,35, tüketici fiyat endeksi (TÜFE) ile indirgendiğinde ise yüzde 1,38 oranlarıyla mevduat faizinde görüldü.

Yİ-ÜFE ile indirgendiğinde, yatırım araçlarından BIST 100 endeksi yüzde 0,31 ile yatırımcısına reel getiri sağlarken, avro yüzde 1,23, dolar yüzde 1,24, Devlet İç Borçlanma Senetleri (DİBS) yüzde 1,60 ve külçe altın yüzde 3,78 yatırımcısına kaybettirdi.

TÜFE ile indirgendiğinde ise BIST 100 endeksi yüzde 1,34 yatırımcısına reel getiri sağladı, avro yüzde 0,22, dolar yüzde 0,23, DİBS yüzde 0,59 ve külçe altın yüzde 2,79 yatırımcısına kayba yol açtı.

Mevduat faizi (brüt) üç aylık değerlendirmede Yİ-ÜFE ile indirgendiğinde yüzde 0,61, TÜFE ile indirgendiğinde ise yüzde 1,01 yatırımcısına en yüksek reel getiri sağlayan yatırım aracı olarak hesaplandı.

Aynı dönemde külçe altın Yİ-ÜFE ile indirgendiğinde yüzde 14,86, TÜFE ile indirgendiğinde ise yüzde 14,53 yatırımcısına en çok kaybettiren yatırım aracı oldu.

Altı aylık değerlendirmeye göre BIST 100 endeksi Yİ-ÜFE ile indirgendiğinde yüzde 15,37 TÜFE ile indirgendiğinde ise yüzde 12,67 yatırımcısına en yüksek reel getiri sağlayan yatırım aracı olarak öne çıktı.

Dolar ise Yİ-ÜFE ile indirgendiğinde yüzde 6,49, TÜFE ile indirgendiğinde ise yüzde 8,68 oranlarında yatırımcısına en çok kaybettiren yatırım aracı olarak görüldü.

BİR YILDA ALTIN KAZANÇLI

Finansal yatırım araçları yıllık olarak değerlendirildiğinde külçe altın Yİ-ÜFE ile indirgendiğinde yüzde 26,18, TÜFE ile indirgendiğinde yüzde 22,68 oranlarında yatırımcısına en yüksek reel getiri sağlayan yatırım aracı oldu.

Yıllık değerlendirmede Yİ-ÜFE ile indirgendiğinde yatırım araçlarından BIST 100 endeksi yüzde 19,11, DİBS yüzde 7 ve mevduat faizi yüzde 2,9 oranlarında yatırımcısına reel getiri sağlarken, avro yüzde 5,91 ve dolar yüzde 9,18 yatırımcısına kaybettirdi. TÜFE ile indirgendiğinde ise BIST 100 endeksi yüzde 15,81, DİBS yüzde 4,03 ve mevduat faizi (brüt) yüzde 0,05 yatırımcısına reel getiri sağlarken, avro yüzde 8,52 ve dolar yüzde 11,7 oranlarında yatırımcısının kayba uğramasına yol açtı. **AA**

T.C. İSTANBUL MEDİPOL ÜNİVERSİTESİ DEPOLAMA SİSTEMİ BAKIM DESTEK VE EVERGREEN ABONELİK HİZMETİ ALIMI İHALE İLANI

Depolama Sistemi Bakım Destek ve Evergreen Abonelik Hizmeti Alımı, T.C. İstanbul Medipol Üniversitesi İhale Yönetmeliğinin 22'ncı maddesine göre açık ihale usulü ile ihale edilecektir. İhaleye ilişkin ayrıntılı bilgiler aşağıda yer almaktadır.
İhale Kayıt Numarası: 2026/021
1. İdarenin
a-) Adresi: T.C. İstanbul Medipol Üniversitesi Kavacık Mahallesi Ekinciler Cad. No:19 Kavacık/Beykoz/İstanbul
b-) Telefon ve faks numarası: 0216 681 53 59-0216 681 53 18
c-) Elektronik Posta Adresi: ihale@medipol.edu.tr
d-) İhale Dokümanının Görülebileceği ve Satın alınabileceği Adres: T.C. İstanbul Medipol Üniversitesi İhale ve Tedarik Yönetim Ofisi Kuzey Kampüs Kavacık Mahallesi Ekinciler Cad. No:19 Kavacık/Beykoz/İstanbul
e-) İhale Dokümanı Satış Bedeli: 1.000,00 " (İhaleye teklif verecek olanların ihale dokümanını satın almaları ve ihale@medipol.edu.tr adresine mail atmaları zorunludur).
f-) İhale doküman bedelinin yatırılacağı banka hesabı: İstanbul Medipol Üniversitesi İdari ve Mali İşler Daire Başkanlığı (Hesap Adı: İstanbul Medipol Üniversitesi- IBAN TR66 0001 2001 4510 0010 1023 54)
g-) İhale Usulü: Açık İhale Usulü- T.C. İstanbul Medipol Üniversitesi İhale Yönetmeliği Madde 22
2. İhale konusu işin
a-) Niteliği, türü ve miktarı: Depolama sisteminin 3 (üç) yıl süreyle; üretici onaylı bakım, teknik destek, yazılım güncellemeleri ve teknoloji yenileme (Evergreen) haklarını kapsayan hizmet alımını (Ayrıntılı bilgi ihale dokümanında yer almaktadır).
b-) Teslim Yeri: T.C. İstanbul Medipol Üniversitesi.
c-) İşe başlama tarihi: Sözleşmenin imzalanmasını müteakip 2 gün içinde işe başlanacaktır.
d-) İşin Süresi: 3(üç) yıldır.
3. İhaleye ilişkin bilgiler ile ihale ve son teklif verme tarih ve saati
a-) Yapılacağı yer: T.C. İstanbul Medipol Üniversitesi Kavacık Kuzey Kampüsü A Blok Senato Odası.
b-) Tarihi ve saati: 17.06.2026- 11:00
4. İhaleye katılabilme şartları ve istenilen belgeler ile yeterlik değerlendirmesinde uygulanacak kriterler:
4.1. İsteklilerin ihaleye katılabilmeleri için aşağıda sayılan belgeler ve yeterlik kriterlerini teklifleri kapsamında idareye sunmak zorundadır.
4.1.1. Mesleki faaliyetini sürdürdüğüne dair son bir ay içinde alınmış Faaliyet Belgesi/ Oda Kayıt Belgesi,
4.1.2. Teklif vermeye yetkili olduğunu gösteren İmza Beyannamesi veya İmza Sirküleri;
4.1.2.1. Gerçek kişi olması halinde, noter tasdikli imza beyannamesi,
4.1.2.2. Tüzel kişi olması halinde, son durumu gösterir Ticaret Sicil Gazetesi ile tüzel kişiliğin noter tasdikli imza sirküleri,
4.1.3. Şekli ve içeriği İdari Şartnamede belirlenen teklif mektubu,
4.1.4. Geçici teminat alınmayacaktır.
4.1.5. Bu ihaleye iş ortaklığı yapılmak suretiyle teklif verilemeyecektir.
4.2. Mesleki ve teknik yeterliğe ilişkin belgeler ve bu belgelerin taşıması gereken kriterler:
4.2.1. İsteklilerin alım konusu malları/işleri teklif etmeye yetkili olduğuna dair belgeler;
4.2.1.1. Yetki belgesi,
5. İhaleye yeterlilik kriterlerini taşıyan yerli istekliler katılabilecektir.
6. Ekonomik açıdan en avantajlı teklif sadece fiyat esasına göre belirlenecektir.
7. İstekliler tekliflerini, birim fiyat teklif üzerinden verecektir. İhale sonucu, üzerine ihale yapılan istekliyle birim fiyat sözleşme imzalanacaktır.
8. Verilen tekliflerin geçerlilik süresi, ihale tarihinden itibaren 30 takvim günüdür.
9. Teklifler, ihale tarih ve saatine kadar T.C. İstanbul Medipol Üniversitesi Kavacık Kuzey Kampüsü İhale ve Tedarik Yönetim Ofisine elden teslim edilebileceği gibi, aynı adrese iadeli taahhütlü posta vasıtasıyla da gönderilebilir.
10. Teklif veren istekliler ihale tarihi itibariyle ihalelerden yasaklı duruma düşmemiş olmalıdır.

Resmi ilanlar www.ilan.gov.tr'de **(Basın: 2483265)**

SERVİS ÜCRETİ İSTEYEN RESTORANA AĞIR CEZA

Kaldırılmasına rağmen müşteriden servis ücreti talep eden restorana 274 bin lira ceza kesildi. Ticaret Bakanlığı denetimlerin sürdüğünü bildirerek esnaf ve müşterileri uyardı

TİCARET Bakanlığı, "servis ücreti" tahsil etmek isteyen işletmelerin tespit edilerek, gerekli cezaların uygulanmaya devam edileceğini bildirdi. Bakanlıktan yapılan açıklamada, hangi ad altında ve hangi gerekçeyle yapılırsa yapılsın, servis ücretinin kaldırıldığı hatırlatıldı. Servis ücreti tahsil etmek isteyen işletmelerin tespit edilerek, gerekli cezaların uygulanmaya devam edileceğine işaret edilen açıklamada, "Ticaret Bakanlığı olarak, tüketicilerimizin ekonomik menfaatlerinin korunması, piyasalarda adil ve şeffaf ticaret düzeninin sağlanması ve mevzuata aykırı uygulamalarla etkin mücadele edilmesi amacıyla denetimlerimizi kesintisiz şekilde sürdürmekteyiz." ifadesi kullanıldı.

MENÜ YOKSA CEZA

İstanbul'un Beyoğlu ilçesinde faaliyet gösteren bir restoran işletmesinde gerçekleştirilen denetimde, tüketicilerden 69 ayrı işlemde "servis ücreti" tahsil edildiği tespit edildiği aktarılan açıklamada, ilgili mevzuat doğrultusunda işletme hakkında 274 bin 137 lira idari yaptırım uygulandığı belirtildi. Ayrıca iş yerinde satışa sunulan 72 ürünün fiyat bilgisinin giriş kısmında yer alan menüde bulunmadığının belirlendiği ve bu kapsamda 286 bin 56 lira idari yaptırım uygulandığına değinilen açıklamada, şunlar kaydedildi: "Bununla birlikte, 6 farklı üründe haksız fiyat artışı yapıldığı yönünde tespitler üzerine, ilgili ürünler hakkında inceleme başlatılmış ve dosya Haksız Fiyat Artışı Değerlendirme Kurulu'na sevk edilmiştir. Ticaret Bakanlığı olarak, tüketicilerimizin korunması, fiyat şeffaflığının sağlanması ve piyasada adil rekabet ortamının sürdürülmesi amacıyla denetimlerimize tavizsiz şekilde devam edeceğiz." **AA**

İhracatta olumlu hava devam etti

İSTANBUL Sanayi Odası (İSO) Türkiye İmalat Sektörü İhracat Pazarları İklim Endeksi, mayısta 50,3 oldu. Türkiye imalat sektörünün ana ihracat pazarlarındaki faaliyet koşullarını ölçen İSO Türkiye İmalat Sektörü İhracat Pazarları İklim Endeksi'nin mayıs sonuçları açıklandı. Endekste eşik değer olan 50'nin üzerinde ölçülen tüm rakamlar ihracat ikliminde iyileşmeye, 50'nin altındaki değerler ise bozulmaya işaret ediyor. Buna göre, nisanda 50,2 olan Türkiye İmalat Sektörü İhracat Pazarları İklim Endeksi, mayısta hafif artışla 50,3'e yükseldi ve mart ayındaki seviyesine geri döndü. Endeks, mayısta ihracat pazarlarındaki talep koşullarında üst üste 29. kez aylık bazda iyileşmeye işaret etti. **AA**

TRUMP: İRAN İLE 2-3 GÜNDE ANLAŞABİLİRİZ

İran savaşını değerlendiren ABD Başkanı Trump, Hürmüz Boğazı'na yönelik ablukanın etkili olmaya devam ettiğini savunarak Tahran ile birkaç gün içinde anlaşma imzalanabileceğini öne sürdü...

ABD Başkanı Donald Trump, New York'ta uçağa binmeden önce gazetecilere gündemi değerlendirdi. İran ile müzakerelerin devam ettiğini kaydeden Trump, bir ya da iki gün içinde durumun nereye gittiğine dair bir fikir sahibi olabileceklerini belirtti. Trump, ablukanın "yüzde 100" etkili olmaya devam ettiğini savunarak İsrail Başbakanı Binyamin Netanyahu ile çok iyi bir görüşme yaptığını söyledi.

İran ile İsrail'in kendisinin "arabuluculuğunda" saldırıları durdurmayı kabul ettiğini söyleyen Trump, "Hiçbir şekilde nükleer silaha izin vermeyecek çok ama çok iyi bir anlaşmanın son aşamalarındayız." ifadesini kullandı. Hürmüz Boğazı'nın anlaşma imzalanır imzalanmaz açılacağını dile getiren Trump, olası anlaşmanın 2 veya 3 gün içinde imzalanabileceğini belirtti. Trump, ayrıca güçlü ve etkili bir anlaşmaya varmaya çok yakın olduklarını kaydetti.

HÜRMÜZ'DE HELİKOPTER DÜŞTÜ

Öte yandan ABD ordusuna ait Apache tipi helikopterin Hürmüz Boğazı yakınlarında düştüğü, pilotların kurtulduğu bildirildi. The New York Times (NYT) gazetesinin haberine göre, olayla ilgili bilgi sahibi ismi paylaşılmayan kaynaklar, Hürmüz Boğazı yakınlarında ABD ordusuna ait Apache helikopterinin düştüğünü belirtti. Helikopterdeki 2 pilotun kurtarıldığını aktaran kaynaklar, hava aracının İran'ın ateş açması sonucu mu ya da teknik arıza nedeniyle mi düştüğünün bilinmediğini, olaya ilişkin soruşturma başlatıldığını kaydetti. ABD Başkanı Donald Trump, New York'ta yapılan NBA final maçını izlemesinin ardından John F. Kennedy Uluslararası Havalimanı'nda basın mensuplarına yaptığı açıklamada "Pilotlar iyi. Evet, kimse yaralanmadı. Yarın bir rapor yayımlayacağız ama pilotlar iyi." diye konuştu. **AA**

NBA FİNALİNDE YUHALANDI!

ABD Başkanı Donald Trump, New York Knicks ile San Antonio Spurs arasında New York'ta oynanan NBA final maçında seyirciler tarafından yuhalandı.

New York'ta Madison Square Garden'da oynanan NBA final serisi 3. maçını izlemek için salona gelen Trump, ABD milli marşı okunurken salondaki dev ekrana getirildiğinde seyircilerin büyük bölümü tarafından uzun süre yuhalandı.

Yuhalamalar, ekranda Trump'ın ardından ABD bayrağı gösterildiğinde sona erdi ve taraftarlar New York Knicks oyuncuları gösterildiğinde tezahürat yaptı. Seyirciler, daha sonra San Antonio Spurs oyuncularının isimleri okunurken de konuk ekip oyuncularını yüksek sesle yuhaladı.

Görevdeyken ilk kez bir NBA final maçını izleyen başkan olarak kayıtlara geçen Trump, maçın ardından Beyaz Saray'a dönmek için salondan ayrıldı. Öte yandan NBA final serisinin üçüncü maçında San Antonio Spurs, New York Knicks'i 115-111 yenerek durumu 2-1'e getirdi. AA

Filistinlilerin hem can hem mal güvenliği yok

FİLİSTİN topraklarını gasbeden İsrailliler, işgal altındaki Batı Şeria'nın Nablus kentine bağlı Beyt Emreyn beldesinde Filistinlilere ait bir aracı ateşe verdi. Filistin resmi ajansı WAFA'nın haberine göre, Filistin topraklarını gasbeden bir grup İsrailli, Beyt Emreyn beldesine saldırdı. İsrailli saldırganlar, Bilal Abduh adlı Filistinliye ait aracı ateşe verdi.

Bölge sakinleri yangına müdahale ederek alevleri söndürdü. Nablus'a düzenlenen baskınlarda 4 Filistinli gözaltına alındı Öte yandan İsrail ordusu Nablus kent merkezi ile çeşitli mahallelere baskınlar düzenledi. İsrail ordusunun kentin doğu kesimindeki baskınlarının sürdüğü, askerlerin Eski Asker Mülteci Kampı çevresinde konuşlanmaya devam ettiği aktarıldı. İsrail'in Gazze Şeridi'ne saldırı başlattığı Ekim 2023'ten bu yana işgal altındaki Batı Şeria ve Doğu Kudüs'te de Filistinlilere yönelik gözaltı, baskın ve saldırılarda artış yaşanıyor. **AA**

Peru'daki seçimlerde solcu aday öne geçti

PERU'DA 7 Haziran'da gerçekleştirilen devlet başkanı seçiminin ikinci turunda oy sayımı sürerken, solcu aday Roberto Sanchez, sağcı rakibi Keiko Fujimori'nin önüne geçti. Ulusal Seçim Süreçleri Ofisi'nin (ONPE) son güncellemesine göre, Peru'da sandıkların yüzde 95,22'si açıldı.

Buna göre, Peru İçin Birlikte'nin (Juntos por el Peru) solcu adayı Sanchez, 8 milyon 884 bin 280 oyla yüzde 50,11 oranıyla önde görünüyor. Sağcı Popüler Güç Partisi (Fuerza Popular) adayı Fujimori, 8 milyon 842 bin 993 oyla yüzde 49,88 oranıyla rakibini takip etti. Başkent Lima'daki tarihi San Martin Meydanı'nda toplanan destekçilerine konuşan Sanchez, seçimden zaferle çıkacaklarına inandıklarını söyledi. **AA**

Belçika Savunma Bakanı 'Avrupa ordusu'na karşı

BELÇİKA Savunma Bakanı Theo Francken, Almanya ve Fransa'nın Yeni Nesil Hava Muharebe Uçağı Sistemi (FCAS) Projesi'nin iptal edilmesine dikkati çekerek "Tek bir Avrupa ordusunun hayalini kuranlar için bu, acı bir uyanış oluyor. Bunu hala tek çözüm gibi gösteren siyasetçiler insanları yanıltıyor." ifadelerini kullandı. Francken, ABD merkezli X şirketinin sosyal medya platformundaki hesabından yaptığı açıklamada, NATO'nun kolektif savunmanın "temel taşı" olmayı sürdürdüğünü belirtti. Almanya ve Fransa'nın 100 milyar avroluk FCAS Projesi'ni iptal etme konusunda anlaşmasına dikkati çeken Francken, "Tek bir Avrupa ordusunun hayalini kuranlar için bu, acı bir uyanış oluyor. **AA**

ÜLKELER SAVUNMA İÇİN NÜKLEER SİLAHA SARILDI

Nükleer silah harcamaları geçen yıl 118,8 milyar dolara yükseldi. 9 ülke nükleer silaha son 5 yılda 471 milyar dolar harcadı

NÜKLEER Silahların Yasaklanması Takibi ve Uluslararası Nükleer Silahları Kaldırma Girişimi (ICAN), nükleer silahlara geçen yıl 118,8 milyar dolarlık harcama yapıldığını bildirerek, bu alanda yapılan harcamaların bir önceki yıla göre yaklaşık yüzde 19'luk artışla rekor seviyelere ulaştığını bildirdi.

ICAN tarafından yayımlanan "Önceden Tasarlanmış: 2025'te Nükleer Silah Harcamaları" başlıklı raporda, geçen yıl 9 nükleer silaha sahip ülkenin bu alanda yaptığı harcamalara dair bilgileri paylaştı.

ABD, ÇİN, RUSYA...

Raporda, "2025'te 9 nükleer silaha sahip ülke, nükleer cephanelikleri için 118,8 milyar dolar ya da saniyede 3 bin 768 dolar harcadı. Bu, şimdiye kadar kaydedilen en yüksek miktar." denildi. Çin, Fransa, Hindistan, İsrail, Kuzey Kore, Pakistan, Rusya, İngiltere ve ABD gibi nükleer silah sahibi ülkelerin bu alandaki harcamalarının bir önceki yıla göre 16,8 milyar dolar arttığına işaret edilen raporda, bunun bir önceki yıla göre yüzde 19 artışa tekabül ettiği belirtildi.

Nükleer silaha sahip 9 ülkenin son 5 yılda nükleer cephanelikleri için 471 milyar dolar harcadığına dikkat çekilen raporda, nükleer silahlı devletlerin bir yandan cephaneliklerini modernize edip genişletmeyi sürdürürken, diğer yandan nükleer silah harcamalarının önümüzdeki yıllarda da artacağını öngören projeksiyonlar hazırladığına işaret edildi.

2 MİLYON AÇ DOYAR

Bir dakikalık nükleer silah harcamasının 3 bin 478 kişiye temiz su ve sanitasyon sağlayabileceğinin altı çizilen raporda, bu harcamanın bir günlük tutarının 2 milyon insanı gıda güvensizliğinden kurtarabileceğine vurgu yapıldı. **AA**

7.8'lik depremde can kaybı yükseldi

FİLİPİNLER'İN güneyindeki Mindanao bölgesinde dün meydana gelen 7,8 büyüklüğündeki depremde can kaybı sayısının 37'ye yükseldiği bildirildi. Philstar gazetesinin hükümet yetkililerinin açıklamasına dayandırdığı haberine göre, Sarangani ilinin Soccsksargen bölgesindeki Kablalan ilçesinin 26 kilometre güneybatısında dün meydana gelen 7,8 büyüklüğündeki depremde 37 kişi hayatını kaybetti. 456 kişinin yaralandığı depremde, 4 kişi için kayıp ihbarı yapıldı, sarsıntıdan 77 bin 186 kişi etkilendi. Yetkililer, can kayıplarının büyük kısmının, yıkılan binalardan düşen enkaz parçalarından kaynaklandığını açıkladı. **AA**

İsrail ikaza rağmen Lübnan'ı bombaladı

İSRAİL ordusu, İran'ın uyarısına rağmen Lübnan'ın güneyindeki çok sayıda beldeye saldırılarını dün sabah saatlerinde de sürdürdü. Lübnan resmi haber ajansı NNA'ya göre, İsrail ordusu Nebatiye kentine bağlı Kalavay beldesi çevresini topçu atışlarıyla hedef aldı.

Cenub ilindeki Cizzin beldesine bağlı El-Katrani bölgesi de İsrail topçu saldırılarına maruz kaldı. Lübnan'ın güneyindeki Sur kentinde ise İsrail savaş uçakları, Abbasiye beldesine bağlı El-Hamadiye Mahallesi'ni bombaladı. Ayrıca İsrail ordusu, Sur'a bağlı Deyr Kanun Ras el-Ayn ve Ramadiye beldelerine hava saldırıları düzenledi.

NETANYAHU KARARLI

İran Silahlı Kuvvetleri'nin savaşı yürüten birimi Hatemu'l Enbiya Karargahı, İsrail'e yönelik askeri operasyonların durdurulduğunu açıklamış ancak İsrail'in Lübnan'a yönelik saldırılarını sürdürmesi halinde daha sert karşılık verileceği uyarısında bulunmuştu. İsrail basını ise Başbakan Binyamin Netanyahu'nun Trump'ın talebi üzerine İran'a saldırıları durdurmayı kabul ettiğini ancak Lübnan'a saldırıların "tüm gücüyle" devam edeceğini öne sürmüştü.

HRİSTİYANLAR HEDEFTE

Öte yandan İsrail ordusu, Lübnan'ın güneyindeki Sur kenti için ilk kez Hristiyan Mahallesini de dahil ederek çok sayıda belde ve kamp için saldırı tehdidinde bulundu.

İsrail Ordu Sözcüsü Avichay Adraee, ABD merkezli X şirketinin sosyal medya platformundaki hesabından yaptığı haritalı paylaşımda, Sur kentindeki halkı göçe zorladı. AA

ESNAF VE SANATKARLARA 803 MİLYAR LİRA DESTEK

Ticaret Bakanlığı esnaf ve sanatkarlara 2003'ten bu yılın 31 Mayıs'ına kadar geçen süreçte sağlanan hazine destekli kredi tutarının 803 milyar liraya ulaştığını bildirdi.

BAKANLIKTAN yapılan açıklamada, Cumhurbaşkanı Recep Tayyip Erdoğan'ın liderliğinde, hükümetin üretim, yatırım, istihdam ve ihracat odaklı ekonomi politikaları doğrultusunda, esnaf ve sanatkarların finansmana ulaşmasını kolaylaştırmaya yönelik desteklerin kararlılıkla sürdürüldüğü kaydedildi.

Bu kapsamda Bakanlığa bağlı kredi ve kefalet kooperatiflerinin kefaletiyle yürütülen hazine destekli kredi uygulamalarıyla esnaf ve sanatkarların işletme sermayelerinin güçlendirilmesi, faaliyetlerinin sürdürülebilirliğinin desteklenmesi ve ekonomik hayata katkılarının artırılmasının hedeflendiği vurgulanan açıklamada, şu bilgi verildi: "Ticaret Bakanlığına bağlı kredi ve kefalet kooperatiflerince yürütülen hazine destekli finansman uygulaması aracılığıyla esnaf ve sanatkarlarımıza sağlanan hazine destekli kredilerin tutarı 2003- 31 Mayıs 2026 döneminde 803 milyar liraya ulaştı. Esnaf ve sanatkarlarımız, 23 yılı aşkın süreçte 4 milyon 681 bin 831 kredi kullandırımıyla hazine destekli finansmandan yararlandı. Esnaf ve sanatkarlarımıza 2026'nın ilk 5 aylık döneminde de 83 bin 420 kredi kullandırımı kapsamında 63,1 milyar lira hazine destekli finansman sağlandı."

2025'TE 175,8 MİLYAR LİRA HAZİNE DESTEKLİ FİNANSMAN İMKANI

Açıklamada, 23 yılı aşkın süreçte esnaf ve sanatkarlara 4 milyon 681 bin 831 kredi kullandırımı yapıldığı ifade edildi. Son yıllarda sağlanan finansman desteklerinin detayları paylaşılan açıklamada, "2023'te 441 bin 151 kredi kullandırımı kapsamında 164 milyar lira, 2024'te 232 bin 192 kredi kullandırımıyla 114,8 milyar lira, 2025'te 257 bin 709 kredi kullandırımı sonucu 175,8 milyar lira hazine destekli finansman sağlanmıştır." değerlendirmesinde bulunuldu.

Açıklamada, esnaf ve sanatkarların üretimin, ticaretin, istihdamın ve sosyal hayatın temel unsurlarından biri olmayı sürdürdüğüne dikkati çekilerek, Bakanlığın öncelikli hedefleri arasında, esnaf ve sanatkarların güçlendirilmesinin, rekabet kabiliyetlerinin artırılmasının ve finansman imkanlarının geliştirilmesinin olduğu vurgulandı.

Bakanlığın, Türkiye Yüzyılı vizyonu doğrultusunda, esnaf ve sanatkarların finansmana ulaşmasını kolaylaştırmaya, kredi maliyetlerini hafifletmeye, yeni yatırım ve büyüme imkanlarını desteklemeye devam edeceği belirtilen açıklamada, şunlar kaydedildi: "Güçlü esnaf, güçlü ticaret, güçlü ticaret ise güçlü Türkiye demektir. Bu anlayışla daha rekabetçi, daha sürdürülebilir ve daha kapsayıcı bir ticaret ekosistemini hep birlikte inşa etmeyi sürdüreceğiz." **AA**

IEA: Temiz enerji dönüşümünde toplumsal katılım belirleyici olacak

ULUSLARARASI Enerji Ajansı (IEA), temiz enerji teknolojilerinin yaygınlaşmasında finansman ve teknoloji kadar toplumsal katılım, davranış değişikliği ve sosyal adalet politikalarının da belirleyici rol oynadığını bildirdi.

IEA, Avrupa Komisyonu'nun desteğiyle hazırladığı "Temiz Enerjiye Erişimi ve Benimsenmesini Genişletmek İçin En İyi Uygulamalar" raporu, temiz enerji dönüşümünün başarısında toplumsal katılımın kritik rol oynadığını ortaya koydu.

Sürdürülebilir Yaşam Tarzları, Adalet ve Temiz Enerji Teknolojilerine Erişim Kampanyası kapsamında hazırlanan raporda, farklı ülkelerden 55 uygulama örneği incelenerek politika yapıcılara yönelik öneriler sıralandı.

Rapora göre, temiz enerji dönüşümü yalnızca teknolojik değişimlerle sınırlı değil, aynı zamanda davranışsal ve yapısal dönüşümleri de kapsıyor. Bu kapsamda politika, toplum ve sektörler olmak üzere üç temel alanda eş zamanlı adımlar atılması gerekiyor.

Politika alanında teşvik mekanizmaları, düzenlemeler ve farkındalık kampanyalarının birlikte uygulanması önerilirken, toplum boyutunda eğitim faaliyetleri, yerel toplulukların karar alma süreçlerine katılımı ve kadınlarla gençlerin enerji sektöründeki rolünün artırılması öne çıktı.

KÜÇÜK İŞLETMELERE YARDIM

Raporda, sektörel dönüşüm kapsamında ise küresel karbon emisyonlarının önemli bölümünden sorumlu olan binalar, ulaşım ve ev aletleri sektörlerinde enerji verimliliğinin artırılmasının önemine işaret edildi.

Gelişmekte olan ülkelerdeki uygulamalara da yer verilen raporda, Hindistan'ın "Mission LiFE" programının sürdürülebilir tüketim alışkanlıklarını teşvik ettiği belirtilerek, 10 milyon haneye çatı tipi güneş paneli kurulmasını hedefleyen "PM Surya Ghar" programının enerjiye erişimi artırdığı kaydedildi.

Çin'in ise pilot şehir uygulamalarıyla ulaşımda elektrifikasyonu yaygınlaştırdığı ve enerji verimliliği standartlarını güçlendirdiği aktarılan raporda, ülkedeki enerji etiketi sisteminin son 20 yılda 4,28 trilyon kilovatsaatten fazla elektrik tasarrufu sağladığı belirtildi.

Enerji dönüşümünün sosyal boyutuna da değinilen raporda, Avrupa Birliği'nin 2026-2032 döneminde uygulanacak Sosyal İklim Fonu'nun enerji yoksulluğundan etkilenen haneler ile küçük işletmelere destek sağlamayı amaçladığı ifade edildi.

Raporda, dünya genelinde yaklaşık 750 milyon kişinin elektriğe erişiminin bulunmadığı, 2 milyardan fazla kişinin ise temiz pişirme teknolojilerinden yararlanamadığı belirtildi. Bu kapsamda özellikle Afrika'da temiz enerjiye erişimin artırılmasına yönelik çalışmaların önem kazandığı vurgulandı. IEA raporunda, temiz enerji dönüşümünün iklim hedeflerine ulaşılmasının yanı sıra enerji maliyetlerinin azaltılması, yaşam kalitesinin yükseltilmesi ve ekonomik fırsatların artırılması açısından da önemli katkılar sağlayabileceği değerlendirmesinde bulunuldu. **AA**

Işıkhan: İŞKUR 590 bine yakın işe yerleştirmeye aracılık etti

ÇALIŞMA ve Sosyal Güvenlik Bakanı Vedat Işıkhan, İŞKUR'un ocak-mayıs 2026 döneminde 590 bine yakın işe yerleştirmeye aracılık ettiğini bildirdi.

Bakan Işıkhan, NSosyal hesabındaki paylaşımında, insanı ve emeği merkeze alan, nitelikli iş gücünü üretimle buluşturan uygulamalarını sürdürdüklerini belirterek, İŞKUR'a ait şu verileri paylaştı: "Ocak-mayıs döneminde 590 bine yakın işe yerleştirmeye aracılık ettik. 300 bine yakın iş yeri ziyareti ve 1,4 milyona yakın bireysel görüşme gerçekleştirdik. 894 bin 137 açık iş (işveren tarafından talep edilen-ihtiyaç duyulan eleman) tespit ettik. Ulusal İstihdam Stratejimiz ve Orta Vadeli Program hedeflerimiz doğrultusunda iş gücümüzün ihtiyaçlarını tespit ederek gerekli adımları atmaya, istihdamımızı artırmaya devam edeceğiz." **AA**

Kurum, TOKİ'nin Ankara'daki örnek konutlarını paylaştı

ÇEVRE, Şehircilik ve İklim Değişikliği Bakanı Murat Kurum, Toplu Konut İdaresi Başkanlığının (TOKİ) 64 ilde satışa sunacağı yaklaşık 20 bin konuta ilişkin Ankara Saraycık'ta hazırlanan örnek daire görüntülerini paylaştı.

Kurum, NSosyal hesabından yaptığı paylaşımda, "TOKİ ile yeni yapacağımız açık satış kampanyamızla böyle 20 bin yuvamız daha sahiplerini bekliyor. Bu kapıların ardında huzur, mutluluk ve güven var." ifadelerine yer verdi.

Bakanlıktan, paylaşıma ilişkin yapılan açıklamaya göre, Kurum'un yer verdiği görüntülerde, Saraycık'taki 2+1 konutlardan detaylar yer aldı.

Depreme dayanıklı, tünel kalıp sistemiyle inşa edilen örnek konutlar, salon, çocuk odası, yatak odası, banyo ve mutfaktan oluşuyor. Ankara'da 2+1 konutlar 3 milyon 100 bin liradan başlayan fiyatlarla ve 21 bin 400 lira taksitle, 3+1 konutlar ise 3 milyon 300 bin liradan başlayan fiyatlarla satışa sunulacak.

Konutların çoğunun bittiği, bazılarının bitme aşamasında olduğu ifade edilerek, buradaki amacın kira fiyatlarını düşürmek ve vatandaşa deprem riskine karşı güvenli yuva kazandırmak olduğu bildirildi.

SATIŞLAR, 15 HAZİRAN'DA BAŞLAYACAK

TOKİ'nin açık satış kampanyası kapsamında 15 Haziran-17 Temmuz tarihleri arasında Türkiye Halk Bankası A.Ş. ve T.C. Ziraat Bankası A.Ş. üzerinden doğrudan satış yapılacak. İkametgah, gelir, ön başvuru ve kura koşulları olmayan kampanyada, T.C. vatandaşı olma, 18 yaşını doldurmuş olma ve başvuru sahibinin ve eşinin üzerine kayıtlı ev bulunmaması gerekecek. TOKİ evleri 3 ayrı satış alternatifi ile satılacak. Buna göre ilk modelde konut seçimini yapan alıcılar, peşin alımlarda yüzde 25 indirimden faydalanabilecek. İkinci modelde yüzde 50 peşinat bedeli ödendikten sonra 72 ay vade, yüzde 8 indirim imkanı tanınacak.

Üçüncü modelde ise yüzde 50 peşinatın yarısı sözleşme aşamasında, yarısı ise 12 ay sonra ödenecek. Kalan bedel de 60 ay vade imkanıyla ödenebilecek. **AA**

Almanya'yı İsrail politikası yaktı!

UZMANLAR, Almanya'nın Birleşmiş Milletler Güvenlik Konseyinin (BMGK) 2027-2028 dönemi geçici üyeliğine seçilememesinin ardındaki temel etkenin İsrail'e koşulsuz desteği olduğunu ve bunun ülkenin uluslararası itibarını zedelediğini belirtti.

Almanya, BMGK'ye geçici üyelik için yapılan oylamada Portekiz ve Avusturya'nın gerisinde kalarak 15 üyeden oluşan Güvenlik Konseyine seçilemedi.

Merkezi ABD'de bulunan düşünce kuruluşu Quincy Sorumlu Devlet Yönetimi Enstitüsünün Başkan Yardımcısı Dr. Trita Parsi ve Almanya'da bağımsız gazetecilik yapan James Jackson, Almanya'nın BMGK geçici üyeliğine seçilememesini ve bunun arkasındaki nedenleri değerlendirdi.

Uzmanlar, Almanya'nın özellikle İsrail'in Gazze'deki soykırımına verdiği destek nedeniyle Küresel Güney ülkeleri başta olmak üzere uluslararası toplumun güvenini kaybettiğini vurguladı.

Parsi, Almanya'nın Güvenlik Konseyine seçilememesinin tarihi mağlubiyet olduğunu belirterek Almanların tarihsel bakımdan BM'nin en büyük bağışçılarından olduklarına ve uluslararası hukukun çok güçlü savunucuları olarak haklarında hep olumlu algının bulunduğuna dikkati çekti.

Almanya'nın genellikle geçici üyelik için aday olduğunda bu zamana kadar hep kazandığını dile getiren Parsi, "Bugünkü politik ortamda bile Almanlar, bunun bir sorun olmayacağı konusunda çok yüksek beklentilere sahipti ancak Almanların yalnızca yenilmediği, Portekizliler ve Avusturyalılar tarafından açık ara mağlup edildiğini gördük." dedi. **AA**

Geçen ay 82 bin 481 gıda denetimi yapıldı

TARIM ve Orman Bakanı İbrahim Yumaklı, mayısta 82 bin 481 gıda denetimi gerçekleştirildiğini belirterek, uygunsuzluk tespit edilen işletmelere 142,5 milyon lira idari para cezası uygulandığını bildirdi.

Yumaklı, NSosyal hesabından 1-31 Mayıs tarihlerinde yapılan gıda denetimlerine ilişkin paylaşım yaptı. Yurt genelinde, geçen ay toplam 82 bin 481 gıda denetimi gerçekleştirdiklerine işaret eden Bakan Yumaklı, şu değerlendirmelerde bulundu: "Denetimler sonucunda, uygunsuzluk tespit edilen işletmelere 142,5 milyon lira idari para cezası uygularken, 19 işletme hakkında suç duyurusunda bulunduk. İşini hakkıyla yapan üreticimizin ve işletmecimizin emeğini desteklerken, fırsatçılara izin vermiyor, vatandaşlarımızın sağlıklı gıdaya erişim hakkını güvence altına almak amacıyla denetimlerimize sıfır tolerans ilkesiyle devam ediyoruz." **AA**

Antalya Limanı'nda kruvaziyer trafiği hareketlendi

UZUNLUKLARI 300 metreden fazla lüks yolcu gemilerini de ağırlamaya başlayan liman, yıl başından bu yana 6 kruvaziyerin rotasında yer aldı.

Dünyanın dört bir yanından turist konuk eden Antalya'da, kruvaziyer turizminde de hareketlilik arttı.

Deniz, kum, güneş destinasyonunun yanı sıra binlerce yıllık geçmişe sahip antik kentleri, doğal güzellikleri, hizmet kalitesiyle turizmde ön plana çıkan kentin, kruvaziyer turizmindeki payı da artıyor. Bavul taşımadan, otel değiştirmeden birden fazla şehri, ülkeyi gezebilme imkanı sunan ve içinde havuzları, spa tesisleri, eğlence alanları, restoranları barındıran lüks gemiler, Antalya Limanı'na demirlemeye başladı.

Yıl başından bu yana 6 kruvaziyeri ağırlayan Antalya, son olarak Suudi Arabistan Kamu Yatırım Fonu tarafından işletilen Malta bayraklı "Aroya"ya ev sahipliği yaptı. **AA**

Kurban'da toplanan deriler ekonomiye kazandırılacak

TOBB Türkiye Deri ve Deri Ürünleri Sektörü Meclis Başkanı Muhittin Savranoğlu, kurban derilerinin ekonomiye kazandırılmasını amaçladıklarını belirtti. Savranoğlu, yaptığı açıklamada, Kurban Bayramı'nın, dini ve toplumsal yönünün yanı sıra deri ve deri ürünleri sanayisi açısından da büyük önem taşıdığını bildirdi.

Bayram süresince kesilen büyükbaş ve küçükbaş hayvanlardan elde edilen derilerin, ayakkabı ve saraciye ürünlerinden jelatin ve kolajen üretimine kadar geniş bir alanda kullanıldığına işaret eden Savranoğlu, geçen yıl yaklaşık 750 bin büyükbaş ve 2 milyon 550 bin küçükbaş olmak üzere 3 milyon 300 bin civarında kurbanlık kesildiğini anımsattı.

Savranoğlu, bu yıl da kesilen büyükbaş ve küçükbaş hayvan sayısının 3 milyon civarında olduğunu tahmin ettiklerini söyledi. **AA**

DOĞRUDAN UÇUŞLAR THY'Yİ BÜYÜTECEKTİR

Türk Hava Yolları (THY) Yönetim Kurulu ve İcra Komitesi Başkanı Prof. Dr. Murat Şeker, yaklaşık 420 uçaklık sipariş planlarının sürdüğünü belirterek, "Avustralya ve Güney Amerika'da bazı noktalara doğrudan uçuş imkanı elde edeceğiz." dedi.

ŞEKER, Rio de Janeiro'da düzenlenen 82. Uluslararası Hava Taşımacılığı Birliği (IATA) Yıllık Genel Kurulu ve Dünya Hava Taşımacılığı Zirvesi'nde (WATS), AA muhabirine, havacılıktaki ve THY'deki gelişmelere ilişkin değerlendirmede bulundu.

Şeker, THY'nin 2033 stratejisini hazırladıkları zaman 2023 yılında bunu duyurduklarını kaydederek, kendisinin o zaman THY'nin Mali İşlerden Sorumlu Genel Müdür Yardımcısı, THY Genel Müdürü Ahmet Olmuştur'un ise THY'nin Ticari İşlerden Sorumlu Genel Müdür Yardımcısı olarak görev yaptığını anımsattı.

Bu stratejiyi oluşturan ekibin zaten kendileri olduğunu ifade eden Şeker, "O zaman yönetim kurulumuza sunulmuş ve kabul edilmişti. O yüzden büyük resimde önemli bir değişiklik öngörmüyoruz. Yani Türk Hava Yolları, 2023 yılında verdiği Airbus siparişiyle, geçen sene eylül ayında verdiği Boeing siparişiyle beraber 420'ye yakın uçağı sipariş etmiş oluyor." diye konuştu.

Şeker, bunun içerisinde 100 adet Boeing siparişinin müzakeresinin devam ettiğini belirterek, "Özetle bizim büyüme hedeflerimizde önemli bir değişiklik yok. Neleri yapabileceğimizin farkındayız. İşte İstanbul Havalimanı gibi bir hub'ımız var. Türkiye gibi turizmde çok öncü olan ve yıllardır dünyanın en çok seyahat edilen ilk 5 ülkesi arasında yer alan bir ülke var." dedi.

İstanbul gibi önemli bir şehirde operasyon yaptıklarını vurgulayan Şeker, şunları kaydetti: "O yüzden stratejik büyüme hedeflerimizde önemli bir değişiklik olmayacak ama kompozisyonda biraz değişiklik olacak. Şöyle ki hava yollarının bu çok yoğun rekabet ortamında aynı işi yaparak büyümeleri zorlaşıyor. Daha çok uçak, daha çok yolcu, daha çok gelir. Bu işin karlılığı düşüyor. O yüzden katma değeri daha yüksek olan alanlarda daha çok bulunacağız.

ÖNÜMÜZDE ÖNEMLİ İMKANLAR BULUNUYOR

Birkaç sene önce duyurusunu da yaptığımız Turkish Holidays tatil paketi ürünümüz, Loyalty programımız, TKPAY, yine geçen sene kamuoyuyla paylaştığımız ödeme sistemleri şirketimiz ve cüzdanımız gibi ürünlerle, kargoda kapıdan kapıya dağıtım yaptığımız Widect şirketimizle katma değeri yüksek işlere daha çok yatırım yapacağız."

Türk Hava Yolları Yönetim Kurulu ve İcra Komitesi Başkanı Şeker, Air Europa ile işbirliklerinin de bu kapsamda düşünülebileceğini ifade etti.

Şeker, "Körfez'de yaşanan olaylardan dolayı burada fırsat vardı, o fırsatı değerlendirdiğimizi düşünüyoruz ama uzun vadede bunun gerçek ve kalıcı bir fırsata dönüşüp dönüşmediğini bize zaman gösterecek." diye konuştu.

Körfez Bölgesi'nde güçlü taşıyıcıların var olduğunun altını çizen Şeker, konferans esnasında da Katar Havayolları Genel Müdürü ve Etihad'ın Genel Müdürü ile yakın temaslarının olduğunu söyledi.

Şeker, sözlerini şöyle sürdürdü: "Katar yüzde 85 kapasitesini geri toparladığını açıkladı. Etihad aynı şekilde öyle. Emirates yüzde 90'ına ulaştığını söyledi. Yani Körfez taşıyıcıları savaş öncesi kapasitesine ulaşmış durumda ve talebin de makul ölçüde seyrettiğini söylüyorlar. Çok agresif bir fiyat pazarlığı içerisinde değiliz şu anda bilet fiyatları açısından. Bu şunu gösteriyor, demek ki rekabet hızlı bir şekilde geri geldi ama savaşın başladığı dönemden itibaren Körfez taşıyıcılarının operasyon yapamadığı 2-3 aylık süreçte biz Güney Asya'dan, Uzak Doğu'dan, Maldivler ve Seyşeller gibi egzotik destinasyonlardan, Amerika'dan bu taşıyıcıların yolcularının bir kısmını uçurma imkanı bulduk. Böylece ilk defa Türk Hava Yolları ürünüyle tanışan bir müşteri segmenti oluştu."

Murat Şeker, bunu kalıcı hale getirebilmenin kendilerinin elinde olacağını belirterek, "İlk defa Türk Hava Yolları ile uçmuş 20-30 hatta önemli bir yolcu edindiğimizi düşünüyoruz." ifadesini kullandı.

Jet yakıtını pazar fiyatlarından aldıklarını dile getiren Şeker, Türkiye'de THY'nin avantajının yakıtla ilgili bir risk öngörmemeleri olduğunu vurguladı.

Şeker, "Hem Tüpraş'ın hem de SOCAR'ın jet yakıtı üretebilme kapasitesine sahip iki rafinerisi var. Coğrafi konumumuz itibarıyla Kuzey'den, Irak'tan, Kuzey Afrika'dan hatta Afrika'dan deniz yoluyla yakıt alabilme imkanımız da var." diye konuştu.

Bu sebeple yakıt tedarikinde sıkıntı yaşamadıklarını belirten Şeker, piyasa fiyatlarından yakıt aldıkları için herkes gibi fiyat artışlarından etkilendiklerini anlattı.

Şeker, "(Yakıt) Asya'ya göre daha uygundu fiyatlarımız. Orada ton başına 2 bin dolara kadar çıktığı dönemler oldu. Biz en çok 1600-1800 dolar seviyelerini gördük. Şu anda 1200-1300 dolar seviyesinde." dedi.

Dünyanın farklı yerlerindeki istasyonlardan fiyatlar geldiğini aktaran Şeker, Türkiye'de yakıtın ucuz olmadığını ancak bulunduğu konjonktürde Avrupa fiyatlarıyla ortalama aynı seviyede yakıt bulabildiklerini söyledi.

Şeker, THY'nin yakıt tedarik imkanı açısından da bir sıkıntısının olmadığını dile getirdi. **AA**

'KALDIĞIMIZ YERDEN BÜYÜMEYE DEVAM EDECEĞİZ'

Murat Şeker, "Yaklaşık 420 uçaklık sipariş planımız sürüyor. Ultra uzun menzilli uçakların 2027 sonundan itibaren filoya katılmasıyla Avustralya ve Güney Amerika'da bazı noktalara doğrudan uçuş imkanı elde edeceğiz." diye konuştu.

Bu uçaklarla 17 saat kesintisiz uçuş yapma imkanlarının olacağını dile getiren Şeker, şöyle devam etti: "Bu uçakları filoya kattıktan sonra Avustralya'da Sidney, Melbourne ve belki ilave destinasyonlar; Buenos Aires, tek seferde konmasız uçamadığımız Santiago (Şili), Lima (Peru) gibi şehirlere daha rahat ulaşabilme imkanımız olacak. Airbus A350'nin özel tasarlanmış versiyonlarıyla daha uzun hatlara İstanbul'u bağlayabilme imkanımız olacak."

Bu senenin zorlu bir yıl olduğunu aktaran Şeker, 2026 yılında yakıttan kaynaklı çok ciddi bir maliyet baskısı içerisinde olacaklarını ancak bu savaşın yaz sonuna kadar uzamayacağı kanaatinde olduklarını belirtti.

Şeker, "2027 yılı ile ilgili beklentilerimiz güçlü. Bu sene toplamda belki yüzde 1-2 kadar kapasite artışı sunabileceğiz. Bütçelediğimiz miktar yüzde 7-8 civarındaydı. Ama bu zorlukların üstesinden gelebilmek için çok zengin bir networkümüz var." şeklinde konuştu.

Bunu da şu ana kadar çok etkin bir şekilde kullanabildiklerini vurgulayan Şeker, "İnşallah bu seneyi az zararla, makul bir büyümeyle tamamlayıp kaldığımız yerden Türk Hava Yolları büyümesine devam edeceğiz." ifadesini kullandı. AA

Türkiye'deki mikro ihracatın PORTFÖYÜ DEĞİŞİYOR

Türkiye'nin sınır ötesi e-ticaret performansı, miktar bazlı büyümenin ötesine geçerek yüksek teknoloji ve katma değerli ürünlerle stratejik bir dönüşüm sergiliyor.

TİCARET Bakanlığı tarafından yayımlanan "Basitleştirilmiş Gümrük Beyannamesi Kapsamında İhracat Rotaları 2025" raporundan yaptığı derlemeye göre, Türkiye'nin son yıllarda sınır ötesi e-ticaret kapsamındaki mikro ihracatı, güçlü performans gösteriyor.

Bu doğrultuda, mikro ihracat portföyüne yeni dahil olan medikal ve lüks tüketim ürünleri, paket başına sağlanan döviz girdisinde yüksek seviyelere ulaşıyor.

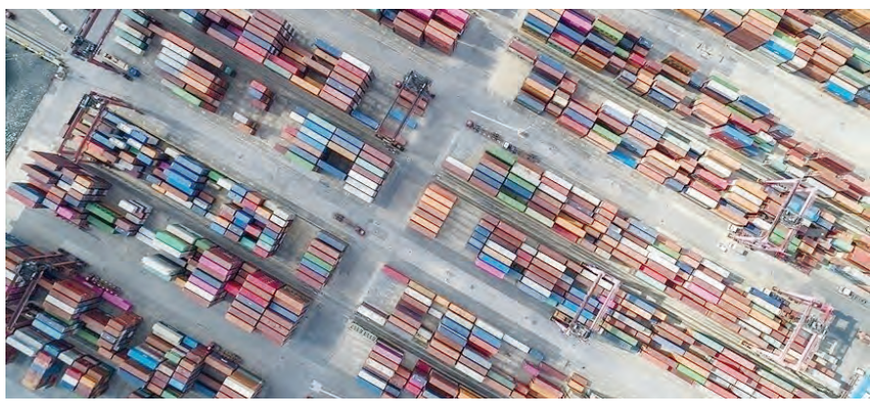

MEDİKAL ÜRÜNLER, HAZIR GİYİMİ 26'YA KATLADI

Rapora göre, 2024 yılı verilerinde ilk 20 ürün grubu arasında yer almayan "ortopedik cihazlar, işitme cihazları ve protezler", 2025 yılında listeye 15. sıradan giriş yaptı. Bu gruptaki ürünler, paket başına sağlanan 738,31 dolarlık birim kıymetle, finansal zirveye yerleşti. Mikro ihracatın önemli kalemlerinden olan "kadın dokuma giyim" kategorisinde paket başına düşen değer 28,38 dolar olarak kaydedilirken medikal cihazlar, sağladığı birim gelirle hazır giyimi yaklaşık 26'ya katladı.

Küresel e-ticaret pazarında artan navlun fiyatları ve korumacı gümrük politikaları, Türk girişimcisini "hacim odaklı" modelden, "değer odaklı" modele yönlendirdi.

Raporda, ortopedik cihazların yanı sıra "değerli mücevherat" grubunun da paket başına 284,62 dolarlık birim kıymetiyle, üst sıralardaki yerini koruduğu görüldü. Medikal cihazlar ve lüks aksesuarlar gibi hacmi küçük (düşük desili) ancak birim fiyatı yüksek ürünlerin, lojistik maliyetlerin toplam satış bedeli içindeki payını minimize ettiği dikkati çekiyor. Bu durum, Türk ihracatçısının küresel rekabette kar marjlarını korumasını sağlıyor.

2024 yılında listenin üst sıralarında yer alan ancak "ağır ve hacimli" olmaları nedeniyle yüksek lojistik maliyeti yaratan çelik mutfak eşyaları ile bazı elektrikli ev aletleri, 2025'te ilk 20 listesinin dışına çıktı. Bu kalemlerin yerini, teknolojik niteliği yüksek, standart paketleme ölçülerine uygun ve kargo uçağında az yer kaplayan "vitamin takviyeleri, gıda müstahzarları" ve "saat aksamları" gibi ürün grupları aldı. **AA**

Türkiye küresel havacılıktaki konumuyla göz dolduruyor

ULUSLARARASI Hava Taşımacılığı Birliği (IATA) Afrika ve Orta Doğu Bölge Başkan Yardımcısı Kamil Alawadhi, Türkiye'nin uçak siparişlerinin oldukça yüksek seviyede olduğunu belirterek, "Bu nedenle Türkiye'nin mevcut büyüklüğünde kalması mümkün değil." dedi.

Brezilya'nın Rio de Janeiro kentinde düzenlenen 82. IATA Yıllık Genel Kurulu ve Dünya Hava Taşımacılığı Zirvesi (WATS) kapsamında soruları yanıtlayan Kamil Alawadhi, Türkiye'nin havacılık sektörünü çok iyi anlayan ve sektörün ihtiyaçlarını başarılı şekilde yöneten ülkeler arasında yer aldığını söyledi.

Türkiye'nin sivil havacılık alanında önemli ilerleme kaydettiğini vurgulayan Alawadhi, "Türkiye, havalimanı altyapısı, hava yolu işletmeciliği ve sektör yönetimi açısından güçlü bir performans sergiliyor." diye konuştu.

Alawadhi, Türk hava yolu şirketlerinin IATA'nın aktif üyeleri arasında bulunduğunu, bu şirketlerin birliğin çok sayıda komite ve çalışma grubunda görev aldığını dile getirdi. Türkiye ile yakın iletişim içinde olduklarını vurgulayan Alawadhi, "Türkiye ile Afrika ve Orta Doğu'daki birçok ülkeden daha yoğun temas yürütüyoruz." ifadesini kullandı. Kamil Alawadhi, Türkiye'nin havacılık sektöründe uzun yıllardır pozitif büyüme sergilediğini belirterek, ülkedeki hava yolu şirketlerinin verdiği büyük ölçekli uçak siparişlerinin geleceğe yönelik büyüme beklentilerini yansıttığını söyledi. **AA**

BİNLERCE YILLIK GEÇMİŞ ZİYARETÇİLERİ BÜYÜLÜYOR

Muş'taki tarihi Atatürk İlkokulu, restorasyonun ardından müzeye dönüştürüldü. Müzeyi gezen ziyaretçiler insanlığın Kalkolitik Çağ'dan günümüze uzanan serüvenini öğreniyor

MUŞ'TA 1938'de taş işçiliğiyle inşa edilen ve yüzlerce öğrencinin yetiştirildiği tarihi Atatürk İlkokulu'nun binası, müzeye dönüştürülerek binlerce yıllık geçmişin izlerini taşıyan eserlere ev sahipliği yapıyor. Minare Mahallesi'nde 4 bin 500 metrekare alana kurulu 88 yıllık tarihi okul binası, Valilik tarafından yürütülen restorasyon çalışmalarının ardından 2021'den bu yana Muş Müzesi olarak hizmet veriyor. Çağdaş müzecilik anlayışıyla tasarlanan müzenin Arkeolojik Teşhir Salonu'nda Kalkolitik, Tunç ve Demir Çağları, Helenistik, Roma, Bizans, Selçuklu ve Osmanlı dönemlerine ait eserler sergileniyor. Etnografik Teşhir Salonu'nda ise Osmanlı dönemine ait gerdanlıklar, kemerler, kemer tokaları, bilezikler, tepelikler, şifa tasları, vazolar, şamdanlar, semaverler, ağızlıklar, kahve öğütücüleri, kılıçlar, kamalar, barutluklar ve tabancalar bulunuyor.

ALPARSLAN'A YOĞUN İLGİ

2 bin 162 eserin bulunduğu müzede, Sultan Alparslan ve Malazgirt Savaşı Salonu da ziyaretçilerin yoğun ilgi gösterdiği bölümler arasında yer alıyor. Müzeyi gezen yerli ve yabancı ziyaretçiler, binlerce yıllık geçmişe ışık tutan eserleri görme fırsatı buluyor. Muş Kültür ve Turizm Müdürü Mehmet Şengül, Atatürk İlkokulu'nun 1938'de inşa edildiğini ve 2021'de müzeye dönüştürüldüğünü söyledi.

Muş'un adeta açık hava müzesi gibi olduğunu ifade eden Şengül, şöyle konuştu: "Başta Medler, Persler, Urartular, Bizanslılar, Selçuklular ve Osmanlılar olmak üzere birçok medeniyet bu topraklarda hüküm sürmüştür. Bugün yaklaşık 40 kişilik arkeolog, sanat tarihçisi, müze uzmanı, güvenlik görevlisi ve personelimizle halkımıza hizmet veriyoruz. Müze ilimizin tanıtımına katkı sağlıyor. Kültürel mirasımızı gelecek nesillere aktarmak için çalışıyoruz." **AA**

Zamana yenilen araçları tanıtıyor

EDİRNE'DE ahşabı işleyerek eski ulaşım araçlarının minyatürlerini yapan Kültür ve Turizm Bakanlığı Geleneksel El Sanatları Sanatçısı Özcan Abacı, eserlerini yurt içi ve dışında tanıtıyor. Trakya Üniversitesi Tıp Fakültesi Hastanesi Uyku Bozuklukları Merkezi'nde sağlık teknisyeni olarak çalışan 60 yaşındaki Abacı'nın ahşap serüveni, 1990 yılında başladı. Merhum Edirne Valisi Fahri Yücel'in desteğiyle minyatür eski ulaşım aracı "talika" (dört tekerlekli, yaylı, üstü kapalı at arabası) maketleri yapmaya başlayan Abacı, eserlerini 36 yıldır büyük bir titizlikle üretiyor.

Atölyesinde ürettiği maket talika, fayton ve tarım aletleriyle yurt içi ve dışında pek çok festivale katılan Abacı'nın eserleri, bugüne kadar devlet başkanları, bakanlar ve bürokratlara hediye edildi. **AA**

Tarihe yön veren meydan korunuyor

KÜLTÜR ve Turizm Bakanı Mehmet Nuri Ersoy, "Büyük İskender'in Perslere karşı ilk büyük zaferini kazandığı ve Asya'ya uzanan seferinin kapılarını açan Granikos Savaş Alanı artık 'tarihi sit alanı' olarak tescillendi" ifadesini kullandı. Bakanlıktan konuya ilişkin yapılan açıklamaya göre, Çanakkale'nin Biga ilçesine bağlı Karabiga beldesi sınırlarında yer alan ve Granikos Savaşı'nın gerçekleştiği kabul edilen alan, yürütülen yüzey araştırmalarında elde edilen arkeolojik ve bilimsel veriler ile antik kaynaklar doğrultusunda değerlendirildi.

KRİTİK MÜCADELE ALANI

Çanakkale Kültür Varlıklarını Koruma Bölge Kurulunca alınan kararla, dünya tarihinin en kritik askeri karşılaşmalarından biri olarak kabul edilen, Biga ilçesi sınırlarındaki Granikos Savaşı'nın gerçekleştiği yer "tarihi sit alanı" olarak koruma altına alındı. Büyük İskender'in Pers İmparatorluğu'na karşı kazandığı ilk büyük zaferin gerçekleştiği alan olarak kabul edilen Granikos Savaş Alanı, dünya tarihinin önemli askeri ve kültürel miras alanları arasında gösteriliyor. **AA**

GİRESUN MUTFAK KÜLTÜRÜ MİSAFİRLERİN İŞTAHINI AÇTI

Giresun'un Yeşil Lezzetleri Gastronomi Festivali'nde Piraziz köftesi, Karabulduk dana kavurma ve karalahana gibi lezzetler görücüye çıktı

GİRESUN'DA karalahana, sakarca, diken ucu kavurması ve galdirik gibi yöreye özgü yemeklerin tanıtıldığı gastronomi festivali düzenlendi. Valilik ve belediye ile Giresun Turizm Tanıtma Platformu işbirliğinde Atatürk Meydanı'nda organize edilen "Giresun'un Yeşil Lezzetleri Gastronomi Festivali"nde katılımcılara yöresel yemekler ikram edildi. Festivalde, sakarca, diken ucu kavurması, galdirik ve karalahana gibi ot yemeklerinin yanı sıra Piraziz köftesi, Karabulduk dana kavurma, kuru fasulye, Giresun yağlısı, fındık ve üzüm pekmezinden yapılan tatlı ve içecekler de tanıtıldı. Şeflerin yemek gösterileri ile yöresel yemek pişirme yarışmalarının yapıldığı festival kapsamında, söyleşiler düzenlendi.

TURİSTLERİ BEKLERİZ

Vali Mustafa Koç, gazetecilere, Giresun'un doğal otlar kullanılarak yapılan çok zengin bir mutfağa sahip olduğunu söyledi. Giresun'un, Piraziz köftesi ve Karabulduk dana kavurma gibi keşfedilmeyi bekleyen lezzetlere sahip olduğunun altını çizen Koç, festival sayesinde bu lezzetleri ön plana çıkarmak istediklerini ifade etti. Festivalin düzenlenmesinde emeği geçenlere teşekkür eden Koç, herkesi yöresel lezzetleri tatmak için Giresun'a beklediklerini kaydetti. **AA**

TELEVİZYONLARIN YAYIN AKIŞI

TRT 1

05.28 İstiklal Marşı
05.30 Lingo Türkiye
06.40 Turgay Başyayla İle Lezzetli Tavsiye
07.35 Balkan Ninnisi
10.25 Alişan İle Hayata Gülümse
13.10 Seksenler
14.30 Benim Adım Melek
17.45 Lingo Türkiye
19.00 Ana Haber
20.00 Öldürme Arzusu
22.20 Ajan
00.45 Gönül Dağı

atv

08: 00 Kahvaltı Haberleri
10: 00 Müge Anlı ile Tatlı Sert
13: 00 atv Gün Ortası
14: 00 Mutfak Bahane
16: 00 Esra Erol'da
19: 00 atv Ana Haber
20: 00 Kuruluş Orhan
00: 20 Var Mısın Yok Musun
02: 40 Gözleri KaraDeniz
05: 30 Bir Gece Masalı

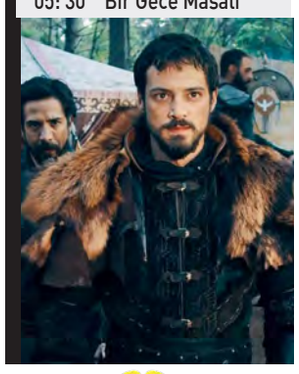

A

07:00 Yabancı Damat
09:00 Neler Oluyor Hayatta?
11:00 Yaprak Dökümü
14:00 Gelinim Mutfakta
16:45 Aşk-ı Memnu
18:30 Kanal D Ana Haber
20:00 Eşref Rüya
00:15 Daha 17
03:00 Gelinim Mutfakta
05:00 Taş Kağıt Makas

Star

07:00 İstanbullu Gelin
09:30 Songül ve Uğur ile Sana Değer
13:30 Nur Viral ile Sen İstersen
17:15 Aramızda Kalsın
19:00 Star Haber
20:00 Doğanın Kanunu
01:00 Aramızda Kalsın
02:30 İstanbullu Gelin
05:00 Dürüye'nin Güğümleri

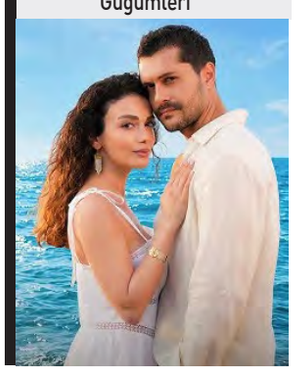

SHOW

06:00 Kuzey Yıldızı İlk Aşk
08:15 Cansu Canan İle Yeni Sayfa
10:00 Bahar
12:30 Gelin Evi
15:00 Didem Arslan Yılmaz'la Vazgeçme
18:45 Show Ana Haber
20:00 Güldür Güldür Show
00:15 Gece Hattı
01:15 Bahar
03:30 Gelsin Hayat Bildiği Gibi

NOW

07.30 İlk Bakış
08.00 İlker Karagöz ile Çalar Saat
10.45 Her Yerde Sen
13.30 Bay Yanlış
16.30 Sen Çal Kapımı
19.00 Selçuk Tepeli ile NOW Ana Haber
20.00 Ne Olacak Halim?
23.00 Babası
01.15 Adım Farah
03.15 İnadına Aşk
04.30 Yasak Elma
06.00 Karagül

TV8

07:15 Ebru ile 8'de Sağlık
09:00 Gel Konuşalım
12:30 Survivor Ekstra
16:00 Zuhal Topal'la Yemekteyiz
20:00 Survivor Ünlüler - Gönüllüler 2026
00:15 Zuhal Topal'la Yemekteyiz
02:30 Gel Konuşalım
04:30 Oynat Bakalım
05:30 Tuzak

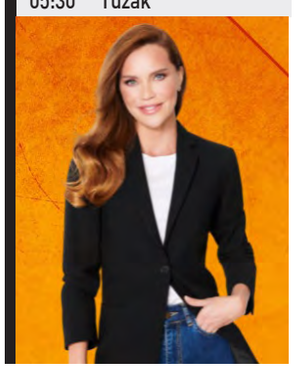

HABER TÜRK

07:00 Gün Başlıyor
10:00 Para Gündem
11:30 Sigorta Sayfası
12:00 Gün Ortası
14:00 Haber Hattı
15:45 Spor Bülteni
16:00 HT 360
17:00 Habertürk Manşet
19:00 Ana Haber Bülteni
20:00 Açık ve Net
23:00 Gece Raporu
01:00 Haber Bülteni

CNN TÜRK

06:00 A'dan Z'ye
09:00 Gündem
10:50 Hava Durumu
12:00 Gün Ortası
12:52 Günün Ekonomisi
14:00 Bugün
14:52 Hava Durumu
16:00 Günlük
17:50 Günün Ekonomisi
18:00 Ana Haber
20:30 Tarafsız Blöge
01:00 Gece Haberleri

5

06.00 Günaydın Türkiye
08.00 Ebru Baki ile Para Siyaset
11.00 Seda Selek ile Neden Sonuç
13.00 Buket Güler ile Haber Masası
15.00 Remziye Demirkol ile Manşet
17.00 Gizem Çetin ile Parantez
18.00 Ece Üner ile Halk Ana Haber
20.00 Kürşad Oğuz ile Rota

tv100

06:15 Yeni Rota Türkiye
07:00 Gün Uyanıyor
10:00 Günün Rotası
13:00 Haberde Gün Ortası
16:00 Başlıklar
18:30 Ana Haber
20:30 Erdoğan Aktaş İle Eşit Ağırlık
00:00 Haber Bülteni
01:00 Erdoğan Aktaş İle Eşit Ağırlık

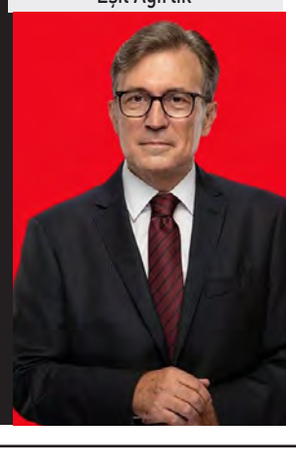

TRT SPOR

08:00 İlk Baskı
10:25 Spor Bülteni
11:00 Spor Manşet
12:30 Gün Ortası
13:30 Sp Contenders 3.Sezon 5.Bölüm
14:00 Spor Stüdyosu
15:30 Dijital Gündem
16:00 Gündem Futbol
17:30 Set Sayısı
18:00 Türkiye - Abd
19:30 Set Sayısı
20:00 Spor Akşamı
21:00 Elmas Lig Oslo
23:00 Aktüel Futbol
01:00 Spor Artı

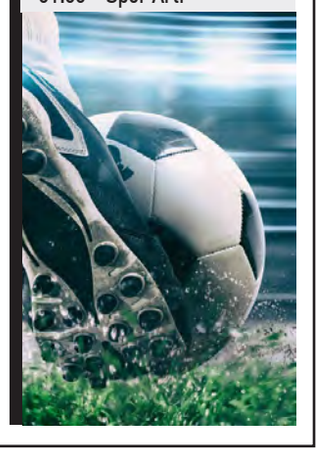

ŞOK SPOR

MİLLİLERİ SICAK HAVA BUNALTTI

Dünya Kupası'na Arizona'da hazırlanan A Milli Futbol Takımı olumsuz hava koşulları nedeniyle antrenmanlarını akşam saatlerine almak zorunda kaldı

A MİLLİ Futbol Takımı'nın 2026 FIFA Dünya Kupası hazırlıklarını yaptığı Arizona'da hava sıcaklığı günlük yaşamı zorluyor. Arizona'da sıcaklık 40 derecenin üzerinde seyrederken, güneşin en tepede olduğu öğlen saatlerinde insanlar dışarı çıkmıyor. A Milli Futbol Takımı'nın hazırlıklarını gerçekleştirdiği Arizona Athletic Grounds'ta sıcaklık uyarısı yapıldı. Millilerin ilk antrenmanı taraftara açık olarak yapılırken, gündüz saatlerinde tesislerdeki ekranlarda sıcaklık sebebiyle taraftar festivalinin iptal edilebileceği uyarısında bulunuldu. Ancak hava sıcaklığı daha fazla artmayınca, organizasyon yapıldı. A Milli Futbol Takımı, sıcaklık sebebiyle antrenmanlarını yerel saatle 19.15'te yapıyor.

TARAFTARA AÇIK İDMAN

2026 FIFA Dünya Kupası hazırlıkları için Arizona'da kampa giren A Milli Futbol Takımı, buradaki ilk idmanını taraftar eşliğinde yaptı. Arizona Athletic Grounds'taki antrenman teknik direktör Vincenzo Montella yönetiminde gerçekleştirildi. Isınma koşularıyla başlayan antrenman, 3 grup halinde top kapma ve pas çalışmasıyla devam etti. Futbolcular, antrenmanın son bölümünde dar alanda çift kale maç yaptı. İdman şut çalışmasıyla tamamlandı. Tedavisi devam eden Kenan Yıldız, takımdan ayrı çalıştı. A Milli Futbol Takımı, yapacağı antrenmanla Dünya Kupası hazırlıklarını sürdürecek.

YABANCILARDAN İLGİ

A Milli Futbol Takımı'nın antrenmanını 3 binin üzerinde taraftar takip etti. Bölgede yaşayan Türk vatandaşlarının yanı sıra Meksikalı, Brezilyalı ve Bosna Hersekli taraftarlar da dikkat çekti. Özellikle Arda Güler'e destek veren yabancı taraftarlar, milli takım antrenmanını Real Madrid formalarıyla takip etti. İdman öncesinde tribünler, milli takıma uzun süre tezahüratta bulundu. Teknik direktör Vincenzo Montella ve futbolcular hem antrenman öncesinde hem de idman sonunda taraftarları alkışladı. **AA**

28 ülkeyi yabancı isimler çalıştırıyor

ABD, Kanada ve Meksika'nın ev sahipliğinde tarihte ilk kez 48 takımın katılımıyla düzenlenecek 2026 FIFA Dünya Kupası'nda mücadele edecek ülkelerin kulübelerinde ağırlıklı olarak yabancı uyruklu teknik adamlar görev yapacak. Turnuvada mücadele edecek 48 teknik adamdan 28'ini yabancılar, 20'sini ise yerliler oluşturacak. Yabancı teknik direktörlerin ağırlığı en çok Avrupa'da hissedilecek. Kıtada 7 yabancı teknik direktör uyruklarından başka ülkelerin başarısı için ter dökecek. Avrupa'dan 20 teknik adamsa başka ülkelerin takımının başında görev yapacak.

MONTELLA'YA EMANETİZ

2026 FIFA Dünya Kupası'nda Panama, Güney Afrika, Avusturya, Kolombiya, Demokratik Kongo Cumhuriyeti, Portekiz, Uruguay, Yeni Zelanda, Türkiye, Cezayir, Haiti, Kanada, Ürdün, Ekvador, Paraguay, ABD, İngiltere, Belçika, Katar, Irak, Brezilya, Özbekistan, İsveç, Tunus, Fas, Gana, Suudi Arabistan ve Curaçao, tercihini yabancı teknik adamdan yana kullandı. Fransa, Hırvatistan, Japonya, Arjantin, İskoçya, Yeşil Burun Adaları, Norveç, İsviçre, Hollanda, İspanya, İran, Almanya, Mısır, Fildişi Sahili, Bosna Hersek, Güney Kore, Meksika, Avustralya, Senegal ve Çekya ise turnuvaya kendi vatandaşı olan teknik direktörlerle katılacak. **AA**

Dünya Kupaları'na 43,9 milyon seyirci

DÜNYA Kupası'nda bugüne dek yapılan 22 organizasyonu, 43 milyon 936 bin 730 kişi izledi. Şu ana kadar 964 maçın oynandığı turnuva tarihinde karşılaşma başına seyirci ortalaması da 45 bin 577 oldu. ABD'de 1994'te düzenlenen Dünya Kupası, 3 milyon 587 bin 538 kişi tarafından yerinde izlendi ve en çok seyirci toplayan organizasyon olarak tarihe geçti. Bu turnuvada oynanan 52 karşılaşmayı, maç başına ortalama 68 bin 991 kişi takip etti. İtalya 1934, 363 bin kişiyle en az taraftar çeken turnuva olarak dikkati çekti. Fransa 1938 ise 20 bin 872 kişiyle maç başına en az seyircinin izlediği organizasyon olarak kayıtlara geçti. Katar'da düzenlenen son Dünya Kupası için 3 milyon 404 bin 252 kişi (ortalama 53 bin 191) statlarda yer aldı. **AA**

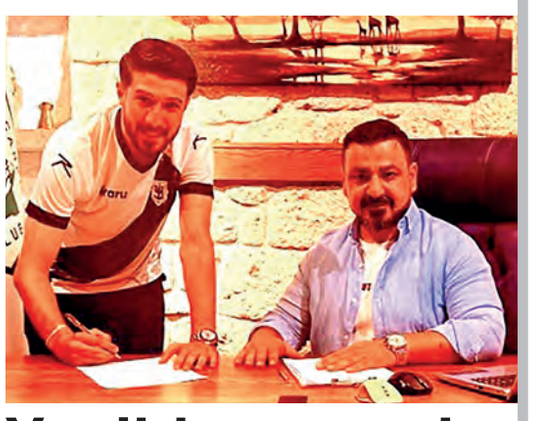

Yeşilılgazspor'a AYHAN ALTUN TAKVİYESİ

ORÇUN ARDA YALÇIN

SÜPER Amatör Küme ekiplerinden Yeşilılgazspor, transferde bombayı patlattı. Yeşil-beyazlı yönetim, teknik heyetin raporları doğrultusunda son olarak Bahçelievlerspor forması giyen Ayhan Altun'u resmen kadrosuna kattı. 27 yaşındaki tecrübeli oyuncunun forvet hattında görev yaptığı kaydedildi. Ayhan Altun, kulüp binasında düzenlenen törenle kendisini 2026-2027 futbol sezonu sonuna kadar Yeşilgazspor'a bağlayan imzayı resmen attı. Deneyimli oyuncunun daha önce kariyerinde Bahçelievler Futbol Atletik, Ayazağaspor, Yenibosnaspor, Beykoz İdman Yurdu ve Yeşilköyspor'da forma giydiği belirtildi.

En fazla kırmızı Brezilya'ya çıktı

DÜNYA Kupası tarihinin en "hırçın" takımı, bu kupayı en çok kazanan Brezilya oldu. Brezilya, bugüne dek katıldığı turnuvalarda 11 kırmızı kart gördü ve en çok kırmızı kartla cezalandırılan ülke olarak dikkati çekti. Bu ülkeyi, 10 kırmızı kartla Arjantin, 9'ar kırmızı kartla Uruguay ve Kamerun izledi. Almanya, İtalya ve Hollanda ise 8'er kırmızı kartla cezalandırıldı.

TÜRKİYE 2 KEZ KIZARDI

Türkiye, Dünya Kupası'nda 2 kez kırmızı kart gördü. 2002 Dünya Kupası'nda milli takımın Brezilya ile yaptığı ve 2-1 kaybettiği karşılaşmada Alpay Özalan ve Hakan Ünsal'a kırmızı kart çıktı. Hakemler, bugüne kadar yapılan 22 Dünya Kupası'nda 177 kez kırmızı karta başvurdu. Almanya'da 2006'da yapılan Dünya Kupası, 28 kırmızı kartla en çok kart gösterilen turnuva olarak dikkati çekti. 1950 Brezilya ve 1970 Meksika'da ise hakemler oyuncu atma yoluna gitmedi. Dünya Kupası'nda hakemlerin kırmızı ve sarı kart göstermeleri uygulamasına 1970'te geçildi. Daha önceki turnuvalarda hakemler kart göstermeden futbolcuyu oyundan ihraç ediyor ya da uyarıyordu. **AA**

BEYOĞLU ÇUKUR İÇ TRANSFERDE COŞTU

MEHMET YAVUZ GAYBERİ

BÖLGESEL Amatör Lig ekiplerinden Beyoğlu Çukurspor'da iç transferde imzalar gelmeye başladı. Yönetim, teknik direktör Abbas Yaşar'ın raporları doğrultusunda geçtiğimiz sezonki kadrodan Müslim Şahin, Yusuf Çokger, Kerem Karakaş, İsmail Sarı ve Mehmet Resul Memiş'in sözleşmelerini bir sezon daha uzattı. Önümüzdeki sezonda Beyoğlu temsilcisiyle yola devam edecek olan oyunculardan Müslim Şahin'in orta saha, Kerem Karakaş ve İsmail Sarı'nın kanatlarda, Yusuf Çokger'in stoper, Mehmet Resul Memiş'in de orta saha olarak görev yaptığı ifade edildi. Teknik direktör Abbas Yaşar, bu sezon olduğu gibi önümüzdeki sezon da hedeflerinin şampiyonluk olduğunu, bu hedefle yola çıkacaklarını söyledi. Kadro planlamalarını da buna göre yapacaklarını ifade eden Yaşar, "İç transferde kalan oyuncularımızı belirledik. Dış transferde de yönetim kuruluna belli isimler verdim. Görüşmeler sonucunda da iyi bir takım oluşturmaya çalışacağız" dedi.

Tuncay Albayrak'dan Yıldırımbosna'ya imza

SELDA İBİŞ ŞANLI

SÜPER Amatör Küme ekiplerinden Yıldırımbosnaspor'da teknik direktörlük görevine Tuncay Albayrak getirildi. Bayrampaşa temsilcisi geçtiğimiz sezon yardımcı antrenör olarak görev yapan Tuncay Albayrak'a tam yetkiyle donatarak A takımı teslim etti. Konuyla ilgili açıklama kulübün resmi sosyal medya hesabından geldi. Yapılan açıklamada "A takımımızın teknik direktörlük görevine mahallemizin evladı, geçtiğimiz sezon da yardımcı antrenör olarak görev yapan Tuncay Albayrak getirilmiştir. Kendisine teknik direktörlük görevinde başarılar dileriz" ifadesine yer verildi.

Kartaltepe'yi Orhan İmik çalıştıracak

CÜNEYT YAŞAR ALGAS

SÜPER amatör küme ekiplerinden Kartaltepespor'da teknik direktörlük görevine Orhan İmik getirildi. Daha önce Ümraniye Spor, Bayrampaşaspor ve Beyoğlu Yeniçarşı gibi kulüplerin altyapılarında teknik sorumlu olarak görev yapan ve önemli bir futbolcu portföyüne sahip olan İmik'in yeni sezonda genç ve koşan bir takım yaratmayı planladığı ifade edildi. Aynı zamanda Bayrampaşa'dan çıkan İmik'in attığı imzayla yuvasına dönüş yaptığı kaydedildi. Yönetimin İmik'le uzun vadeli bir çalışma planladığı, yeni sezonda transferlerin yanı sıra altyapıdan çıkacak oyunculara da büyük önem verileceği elimize ulaşan duyumlar arasında.

GOLBOL MİLLİ TAKIMLARI DÜNYA ŞAMPİYONASINDA

TÜRKİYE'NİN hem kadınlar hem de erkeklerde mücadele edeceği Dünya Golbol Şampiyonası, bugünden itibaren Çin'de gerçekleştirilecek. Hangzhou kentinde düzenlenecek organizasyona, kadın ve erkeklerde 16'şar takım katılacak. Dörderli 4 grupta ilk 2 sırayı alan ekipler, çeyrek finale yükselecek. 2025 Avrupa Golbol Şampiyonası'nda hem kadınlar hem erkeklerde zirveye çıkan Türkiye, başarısını dünya şampiyonasında da tekrarlamaya çalışacak. Paralimpik Oyunları'nın son 3'ünde ve son dünya şampiyonasında altın madalya kazanan Türkiye Kadın Golbol Milli Takımı, C Grubu'nda ev sahibi Çin, Büyük Britanya ve Meksika ile karşılaşacak. **AA**

Masa tenisi sporcuları altın madalya peşinde

SAMSUN'DA down sendromlu milli masa tenisçiler Salihcan Öztankal ve Mehmet Yasin Bayraktar, Bulgaristan'da düzenlenecek dünya şampiyonasında altın madalya hedefliyor. Türkiye Özel Sporcular Spor Federasyonu Masa Tenisi Milli Takımı kadrosunda yer alan 24 yaşındaki Salihcan Öztankal ve 23 yaşındaki Mehmet Yasin Bayraktar, 13-19 Haziran'da Bulgaristan'ın başkenti Sofya'da gerçekleştirilecek Down Sendromlular Masa Tenisi Dünya Şampiyonası'nda ayyıldızlı formayla ter dökecek. Down Sendromlu Masa Tenisi Milli Takımı Antrenörü Kemal Yaşkafa, ''Beklentimiz yüksek. İlk hedefimiz altın madalya, birinci olmak, İstiklal Marşı'mızı okutmak ve Türk bayrağını en yükseğe çıkarmak istiyoruz." dedi. **AA**

Halkbank kadrosunu Volkan ile güçlendirdi

VOLEYBOL Efeler Ligi ekiplerinden Halkbank, yeni sezon kadro planlaması kapsamında libero Volkan Döne ile yeni sözleşme imzaladı. Başkent kulübünden yapılan açıklamada, "Halkbank Erkek Voleybol Takımımız, yeni sezon kadro yapılanması kapsamında tecrübeli liberomuz Volkan Döne ile sözleşme yenilemiştir. Volkan Döne'nin yeni sezonda da mavi-beyazlı formamız altında mücadele edecek olmasından mutluluk duyuyoruz. Volkan Döne'ye Halkbank forması altında başarılı bir sezon diliyoruz." ifadeleri kullanıldı. 39 yaşındaki tecrübeli libero, 2019-2020 sezonundan beri başkent ekibinde forma giyiyor. **AA**

Genç badmintoncular kürsüye çıkmak istiyor

ZONGULDAK'IN Devrek ilçesinde yetişen ve milli takım formasını giyen badmintoncular, 17-21 Haziran'da Sırbistan'da düzenlenecek "Uluslararası Badminton Gençlik Turnuvası"nda kürsü hedefiyle mücadele edecek. Mehmet Eren Danacı (11), Ali Harun Görür (15), Buğlem Kalaycı (15) ve Elanur Taşkıran (16) elde ettikleri başarılarla yaş kategorilerinde milli takıma yükseldi. Türkiye Badminton Federasyonu tarafından düzenlenen ulusal lig müsabakalarında dereceler elde ederek puan toplayan sporcular, kısa sürede gösterdikleri gelişimle dikkat çekti. **AA**

AT YARIŞI BÜLTENİ

10 HAZİRAN 2026 ÇARŞAMBA — İSTANBUL KOŞUSU PROGRAMI

1. Koşu 14.00 — Handikap 16/DHÖW/H2, 4 Yaşlı Araplar, kg
1500m. Sentetik İkramiye: 1.)730.000TL 2.)292.000TL 3.)146.000TL 4.)73.000TL 5.)36.500TL — E.İ.D:1.37.40

1(5)	YAĞIZATEŞ	KG K	4y	59	M.KEÇECİ	SAL. TEKİNALP	61	211 19	211317
2(1)	ALMUTANABİY	KG DB	4y	58,5	E.CANKILIÇ	AZİ. YILMAZ	60	7 14	340577
3(2)	HARESE	KG DB SK	4y	57,5	E.AKTUĞ	ERK. ÖCAL	54	41 19	355-010
4(9)	ÇELİK ABİ	KG DB SK	4y	54,5	M.ÇELİK	ORH. BAŞPINAR	48	14 18	472202
5(11)	YEŞİLKÖYLÜ	KG K	4y	54,5	A.YILDIZ	H. TAR. ERMAN	48	14 19	305313
6(10)	JET ÇELİK	KG DB	4y	53,5	B.GÖKÇE	HAY. GÖKÇE	46	14 16	315485
7(8)	TEYAR	KG DB SK	4y	53,5	E.ÇİZİK	FİD. GÜVEN	46	11 19	505518
8(4)	ALTIN DOST	DB SK	4y	48,5	R.YILDIZ	ULA. YILDIZ	42	14 10	009070
9(3)	GRİNGO	KG DB SK	4y	52	E.BOZDAĞ	CEM ÖZBELGE	41	14 16	215464
10(7)	ON GÖZLÜ	KG K	4y	52	H.YILDIZ	ZAF. COŞGUN	35	17 13	949999
11(6)	HASBAHÇELİM	KG	4y	52	Ç.TAŞCI	MEH. ÇAVUŞ	10	84 15	99-898

1. 6'LI GANYAN Bu koşudan başlar, 1. ÇİFTE Bu koşudan başlar, GANYAN, İKİLİ, SIRALI İKİLİ, SABİT GANYAN, SABİT İKİLİ, SABİT SIRALI İKİLİ, SABİT İLK 2, SABİT İLK 3, SABİT İLK 4

2. Koşu 14.30 — Maiden, 2 Yaşlı İngilizler, 57.00 kg
1000m. Sentetik İkramiye: 1.)600.000TL 2.)240.000TL 3.)120.000TL 4.)60.000TL 5.)30.000TL — E.İ.D:0.58.11

1(5)	MY ZEKO	K	2y	57	G.KOCAKAYA	SUA. YILDIZ	33	19	6
2(4)	RED VICTORY	KG K	2y	57	Ö.YILDIRIM	REZ. ÇELİK	17	19	2
3(6)	YONAGUNI	KG SK	2y	57	E.ÇANKAYA	İSH. ŞAHİN	9	18	74
4(2)	LO SIENTO BB	SK	2y	58	M.AKYAVUZ	İSH. ŞAHİN	35	9 17	32373
5(1)	BACKTRACK	KG K OG	2y	55	G.YILDIZ	ORH. KİBAR	17	19	4
6(8)	BANDIDITA	KG K	2y	55	O.FİDAN	İSH. ŞAHİN	8	19	7
7(7)	INNERBLOOM	KG K DB	2y	55	E.ÇİZİK	A. RIZ. ÇELİKOĞLU	17	19	9
8(3)	NOVİ PAZAR	KG K	2y	55	A.M.ALTIN	ÇAĞ. SEL	10	17 16	97775

[(3)YONAGUNI, (4)LO SIENTO BB, (6)BANDIDITA], ekuridir.
1. 5'Lİ GANYAN, 2. ÇİFTE Bu koşudan başlar, GANYAN, İKİLİ, SIRALI İKİLİ, ÜÇLÜ BAHİS, PLASE, SABİT GANYAN, SABİT İKİLİ, SABİT SIRALI İKİLİ, SABİT İLK 2, SABİT İLK 3, SABİT İLK 4

3. Koşu 15.00 — Maiden, 2 Yaşlı İngilizler, 57.00 kg
1000m. Sentetik İkramiye: 1.)600.000TL 2.)240.000TL 3.)120.000TL 4.)60.000TL 5.)30.000TL — E.İ.D:0.58.11

1(6)	EL RATON	KG	2y	57	A.YILDIZ	M. ALİ KATI	14	15 17	676
2(8)	RED TAILED HAWK	SK	2y	57	O.AKGÖNÜL	SEM. KATI		20	
3(4)	DELICIAS TURCAS	SK	2y	55	G.KOCAKAYA	SEM. KATI		15 18	32
4(3)	EGOISTA	SK	2y	55	E.ÇİZİK	SEM. KATI	8	19	6
5(5)	LADY ROZA	KG OG	2y	55	M.ÇELİK	VEL. BAYBAŞİN		17 19	3
6(7)	PARADISO DIVINA		2y	51	Y.YALVAN	A. RIZ. ÇELİKOĞLU		20	
7(1)	SHIMMER	SK	2y	55	Ö.YILDIRIM	A. RIZ. ÇELİKOĞLU		20	
8(2)	WELL SUPPORTED	SK	2y	55	M.AKYAVUZ	SEL. ÇİZİK	8	19	7

[(2)RED TAILED HAWK, (3)DELICIAS TURCAS, (4)EGOISTA],[(6)PARADISO DIVINA, (7)SHIMMER], ekuridir.
7'Lİ PLASE Bu koşudan başlar, 7'Lİ GANYAN Bu koşudan başlar, 1. 3'LÜ GANYAN, 3. ÇİFTE Bu koşudan başlar, GANYAN, İKİLİ, SIRALI İKİLİ, ÜÇLÜ BAHİS, PLASE, SABİT GANYAN, SABİT İKİLİ, SABİT SIRALI İKİLİ, SABİT İLK 2, SABİT İLK 3, SABİT İLK 4

4. Koşu 15.30 — Handikap 16 /H1/Y3, 3 ve Yukarı İngilizler, kg
1400m. Çim İkramiye: 1.)730.000TL 2.)292.000TL 3.)146.000TL 4.)73.000TL 5.)36.500TL — E.İ.D:1.21.22

1(4)	SHEER FORCE	SK	4y	61	B.BAGUÇ	SEL. KAYA	66	7 14	436376
2(6)	ERDUMAN	SK	4y	60	A.M.ALTIN	BAR. ERDUMAN	62	26 15	3365-64
3(7)	TOGARMA	DB SK	3y	54,5	İ.YILDIRIM	FEV. ERGÜN	61	14 19	3-70212
4(10)	TOUCH THE CLOUD	SK	4y	59	M.KEÇECİ	AHM. KURT	60	21 19	143-122
5(3)	LA SPEZIA	DB SK	4y	57	K.GÖKÇE	MUR. ERKAN	56	12 14	548703
6(5)	YARGIÇ	DB SK	5y	56,5	E.CANKILIÇ	ALİ SELİMOĞLU	55	17 15	3-76445
7(9)	VAHŞİ BAWIKAL	K DB	4y	54,5	R.KURT	MAH. CANLIKA	53	17 9	006609
8(12)	SIRIUS VEGA	DB SKG SK	4y	54,5	R.KETME	MEL. KAHRAMAN	53	17 20	720831
9(1)	GILMOUR	DB SK	3y	50	Y.Ş.GÜMÜŞ	EMR. AGUN	51	24 18	23132
10(2)	TRUST MY SPEED	SK	4y	52	Ç.TAŞCI	MUS. SAFRAN	48	128 14	6028-09
11(11)	DARK MONEY	KG K	4y	53	Ö.F.ÖZEN	ERK. ÖCAL	48	27 19	034212
12(8)	FILIUS VENTUS	K DB	5y	48,5	R.YILDIZ	M. MUR. UĞURLU	45	9 12	986446

2. 6'LI GANYAN Bu koşudan başlar, 4. ÇİFTE Bu koşudan başlar, GANYAN, İKİLİ, SIRALI İKİLİ, SABİT GANYAN, SABİT İKİLİ, SABİT SIRALI İKİLİ, SABİT İLK 2, SABİT İLK 3, SABİT İLK 4

5. Koşu 16.00 — M.NİYAZİ POLATYAR KOŞUSU KV-9, 3 Yaşlı İngilizler, 58.00 kg
2100m. Çim İkramiye: 1.)1.325.000TL 2.)530.000TL 3.)265.000TL 4.)132.500TL 5.)66.250TL — E.İ.D:2.06.90

1(1)	AMUS LIBERATUS	DB SK	3y	58	Ö.YILDIRIM	ENG. BEKİROĞULLARI	86	31 20	121-161
2(9)	CALL TO ARMS	KG K DB SK	3y	58	A.SÖZEN	SEM. ULAŞ	42	14 19	25-5913
3(4)	CANİKLİ BEYLER	K DB	3y	58	G.KOCAKAYA	A. RIZ. KÖSEALİ	60	18 20	325-001
4(6)	CLEMENZA	DB	3y	58	A.ÇELİK	YÜK. GÖKTÜRK	61	10 20	253-001
5(3)	FRANKI CHA CHA	KG K	3y	58	A.KURŞUN	SER. ADALI	69	26 18	111225
6(2)	GAME SAVER	KG	3y	58	M.ÇELİK	E. EMR. GELGİN	56	26 19	432116
7(8)	LINARES	K SKG SK	3y	58	A.YILDIZ	SER. KILIÇ	76	19 16	143284
8(7)	RACING STAR	KG DB	3y	58	E.ÇANKAYA	DEN. KURTEL	47	28 17	441360
9(5)	SARUNAS	DB SK	3y	58	V.ABİŞ	BAR. GÖKTÜRK	47	19 19	15

[(4)CLEMENZA, (9)SARUNAS], ekuridir.
2. 5'Lİ GANYAN, 5. ÇİFTE Bu koşudan başlar, GANYAN, İKİLİ, SIRALI İKİLİ, ÜÇLÜ BAHİS, PLASE, SABİT GANYAN, SABİT İKİLİ, SABİT SIRALI İKİLİ, SABİT İLK 2, SABİT İLK 3, SABİT İLK 4

6. Koşu 16.30 — NEAME KOŞUSU KV-7/DHT/Dişi, 4 Yaşlı Araplar, 58.00 kg
1600m. Çim İkramiye: 1.)975.000TL 2.)390.000TL 3.)195.000TL 4.)97.500TL 5.)48.750TL — E.İ.D:1.43.29

1(11)	AYSERA KIZ	SK	4y	58	M.AKYAVUZ	SEM. KATI	89	28 16	313247
2(4)	ERDEK	K DB	4y	56	V.ABİŞ	ÜM. BEKMEZCİ	69	28 19	511417
3(7)	GÜLALP KIZI	DB SK	4y	56	A.YILDIZ	SUA. BAYBURAN	46	6 16	356344
4(6)	KIR PAPATYASI	K	4y	56	M.ÇELİK	MEH. KAYA	68	21 19	168213
5(8)	ŞİMŞEK YELELİ	DB SK	4y	56	A.SÖZEN	SOL. İRHAİM	66	33 18	064123
6(5)	ŞUKELA	KG K DB	4y	56	A.ÇELİK	FET. POLAT	82	27 20	314611
7(10)	GÜLERYÜZ	KG K DB	4y	55	Ö.F.ÖZEN	TUF. ÇELİK	80	13 17	3-21207
8(2)	SİYAH KUŞ	KG DB SK	4y	55	E.ÇANKAYA	ŞEY. ERCAN	58	12 19	6-80112
9(9)	DENİZ KESTANESİ	KG SK	4y	54	G.KOCAKAYA	SEM. AKSU	89	28 18	111-20
10(3)	GÜZEL HUYLUM	DB SKG SK	4y	54	B.ÇETİN	SUA. BAYBURAN	34	5 12	000000
11(1)	SEDEFLİ	KG	4y	54	G.BEKTAŞ	İLH. BOYLU	88	19	9

[(3)GÜLALP KIZI, (10)GÜZEL HUYLUM], ekuridir.
4'LÜ GANYAN, 6. ÇİFTE Bu koşudan başlar, GANYAN, İKİLİ, SIRALI İKİLİ, ÜÇLÜ BAHİS, PLASE, PLASE İKİLİ, SABİT GANYAN, SABİT İKİLİ, SABİT SIRALI İKİLİ, SABİT İLK 2, SABİT İLK 3, SABİT İLK 4

7. Koşu 17.00 — ŞARTLI 3/DHÖ, 4 ve Yukarı Araplar, 57.50 60.00 kg
2100m. Çim İkramiye: 1.)470.000TL 2.)188.000TL 3.)94.000TL 4.)47.000TL 5.)23.500TL — E.İ.D:2.19.85

1(4)	ÖZERDEM	DB	7y	60	E.ÇANKAYA	HAÇ. YILDIZ	84	17 18	035133
2(2)	YAĞIZHANBEY	DB	5y	60	M.ÇELİK	DAV. ARSLANCA	62	17 17	651098
3(7)	TAŞUCU	KG DB	6y	58	G.KOCAKAYA	NAM. TURAN	66	21 13	044672
4(12)	ALATTİN	SK	5y	53	R.KETME	FER. GÜNDÜZ	75	47 6	050000
5(10)	EGETAY	KG	8y	57	E.AKTUĞ	TOL. ŞAHİN	68	21 10	0-99500
6(1)	KASAP ENDER	K DB SKG	7y	57	F.S.M.SANSAR	YUN. ADVAN	78	20 15	44-8365
7(5)	NİĞBOLU	KG DB SK	10y	57	A.SÖZEN	CÜN. ÇALICIOĞLU	92	24 9	245667
8(8)	OLGUNADAM	KG DB SK	5y	57	G.BEKTAŞ	M. EMİ. DEMİRKAPU	67	5 13	687-098
9(13)	SANCAR	DB SKG SK	9y	57	A.YILDIZ	MUR. AKTAŞ	96	35 20	565547
10(3)	TAHAYYÜL	KG DB SK	5y	57	V.ABİŞ	MUR. AKTAŞ	57	26 14	547-804
11(6)	HAZBALIK	KG DB SK	6y	55	A.KAÇMAZ	F. NİL. KUTLU	82	16 14	42-5708
12(9)	SAADGIRL	KG DB SK	6y	55	A.ÇELİK	MUR. BAYAR	86	10 13	78-8925
13(11)	ÇİFTEHAN	KG DB SK	4y	52,5	Ö.F.ÖZEN	CÜN. ÇALICIOĞLU	15	12 17	57-0

[(7)NİĞBOLU, (13)ÇİFTEHAN],[(9)SANCAR, (10)TAHAYYÜL], ekuridir.
2. 3'LÜ GANYAN, 7. ÇİFTE Bu koşudan başlar, GANYAN, İKİLİ, SIRALI İKİLİ, PLASE, PLASE İKİLİ, SIRALI 5 Lİ BAHİS, TABELA BAHİS, TABELA BAHİS SIRASIZ, SABİT GANYAN, SABİT İKİLİ, SABİT SIRALI İKİLİ, SABİT İLK 2, SABİT İLK 3, SABİT İLK 4

8. Koşu 17.30 — ŞARTLI 4/DHÖW, 3 Yaşlı Araplar, 57.00 kg
1300m. Sentetik İkramiye: 1.)595.000TL 2.)238.000TL 3.)119.000TL 4.)59.500TL 5.)29.750TL — E.İ.D:1.23.86

1(2)	BOZKIR YİĞİDİ	KG SK	3y	60	H.KARATAŞ	BEŞ. KAYA	51	21 19	1212
2(7)	AKERBEY	KG DB	3y	59	G.KOCAKAYA	ERK. YILDIZ	50	20 20	211
3(5)	ATICI KAYA	KG DB SK	3y	57	A.YILDIZ	AHM. KAYA	40	10 19	34513
4(6)	CİHANERK	KG K DB	3y	57	V.ABİŞ	EBR. KARGIN	42	14 20	6331
5(3)	YÜCEALP	SK	3y	55	E.AKTUĞ	SEM. KATI	39	9 19	4714
6(1)	ARDAPAŞA	KG K	3y	52	R.KETME	HÜS. YER	40	9 19	7616
7(4)	CEO ENDER	KG SK	3y	54	E.ÇİZİK	MAH. KARAKEÇİ	37	8 16	13556

8. ÇİFTE Bu koşudan başlar, GANYAN, İKİLİ, SIRALI İKİLİ, ÜÇLÜ BAHİS, SABİT GANYAN, SABİT İKİLİ, SABİT SIRALI İKİLİ, SABİT İLK 2, SABİT İLK 3

9. Koşu 18.00 — VEHBİ KOÇ KOŞUSU G 3, 3 ve Yukarı İngilizler, 53.00 60.00 60.00kg
1600m. Çim İkramiye: 1.)2.500.000TL 2.)1.000.000TL 3.)500.000TL 4.)250.000TL 5.)125.000TL — E.İ.D:1.33.05

1(3)	CHARABANC	SK	5y	58	V.ABİŞ	V. HAK. KELEŞ	108	31 20	11319-1
2(4)	CUTHA	KG K DB	4y	58	A.SÖZEN	SAB. ÇİL	106	88 20	41456-8
3(6)	MADRAS	DB SK	5y	58	A.ÇELİK	İHS. ERTEN	108	12 20	32/71-6
4(2)	PATRICK STAR	KG K DB	4y	58	A.KURŞUN	SEL. SAĞUN	103	36 20	7255-63
5(1)	SPECIAL MAN	SK	4y	58	Ö.YILDIRIM	MEL. TEMEL	103	31 17	92-1323
6(5)	TONBİ	KG K	4y	58	H.KARATAŞ	ŞEV. BALCI	104	52 20	8898-51
7(7)	TULUMAR	KG DB SK	4y	58	G.KOCAKAYA	YAK. ELĞAÇ	105	31 20	1231-35

GANYAN, İKİLİ, SIRALI İKİLİ, ÜÇLÜ BAHİS, SABİT GANYAN, SABİT İKİLİ, SABİT SIRALI İKİLİ, SABİT İLK 2, SABİT İLK 3

İSTANBUL 2. 6'LI GANYAN TAHMİNİ

1. Ayak	2. Ayak	3. Ayak	4. Ayak	5. Ayak	6. Ayak
4	1	2	1	1	1
5	4	4	3	2	5
8	5	8			6
11					

10 HAZİRAN 2026 ÇARŞAMBA — ELAZIĞ KOŞUSU PROGRAMI

1. Koşu 17.45 — Maiden, 3 Yaşlı İngilizler, 58.00 kg
1200m. Kum İkramiye: 1.)395.000TL 2.)158.000TL 3.)79.000TL 4.)39.500TL 5.)19.750TL — E.İ.D:1.12.50

1(5)	SINCERO	KG DB SK	3y	63	İ.KATAR	MUH. FELHAN	30	28 16	528434
2(11)	KING BOREAS	DB SKG SK	3y	60	İ.AKYAVUZ	GİZ. ÇAKMAKOĞLU	24	11 16	323755
3(9)	KING GENARAL	KG SK	3y	60	M.A.AKTÜRK	YAK. ELĞAÇ	25	28 17	462452
4(3)	FACE OF FREEDOM	K DB	3y	58	A.AKDEMİR	OĞU. ÖZŞAHİN	7	28 16	0800
5(12)	LORD SEYFO	KG SK	3y	58	E.AKKILIÇ	MEH. ÇİZİK		28 18	70
6(2)	LUNAR NODE	SK	3y	58	M.DOĞAN	REF. ÇEVİK		20	
7(8)	TORUNUM DEVRİM	KG SK	3y	58	F.YARDIMCI	ALİ KARAKAN		18 18	96
8(13)	ÜÇYÜREK	DB SKG SK	3y	58	Y.CENGİZ	FER. ÖZKAN	17	28 5	868634
9(1)	GOODBYE	DB SKG SK	3y	58	M.TAŞKAYA	ZEL. KARAKEÇİLİ	26	43 17	58-2523
10(6)	ANDROMEDA STAR	KG SK	3y	56	H.ALTUNDAĞ	UĞU. KESKİN	30	25 11	725740
11(10)	ANGRY EAGLE	SKG SK	3y	56	M.B.ÇAKMAK	HÜS. YILDIZ	18	28 8	953066
12(4)	ELİFGÖKÇEM	KG SK	3y	56	H.SARIDAL	SER. DURAL		90 18	00
13(7)	LUXUARY	KG DB SK	3y	56	A.H.BAYAR	ÖME. DEMİR	10	25 16	7957

1. 6'LI GANYAN Bu koşudan başlar, 1. ÇİFTE Bu koşudan başlar, GANYAN, İKİLİ, SIRALI İKİLİ, SABİT GANYAN, SABİT İKİLİ, SABİT SIRALI İKİLİ, SABİT İLK 2, SABİT İLK 3, SABİT İLK 4

2. Koşu 18.30 — ŞARTLI 2/DHÖW/Dişi, 3 Yaşlı Araplar, 57.00 kg
1100m. Kum İkramiye: 1.)215.000TL 2.)86.000TL 3.)43.000TL 4.)21.500TL 5.)10.750TL — E.İ.D:1.18.97

1(4)	EYLÜL GÜZELİ	KG SK	3y	60	M.E.DOĞAN	BİL. TUMBUL	32	9 19	87819
2(7)	BİLGİNURKIZI	KG SK	3y	55	A.ÇANKAYA	ZAB. CANPOLATLI		20	
3(8)	EDEPLİ	KG DB SK	3y	56	İ.KATAR	LÜT. SABANCI		20	
4(3)	ELİFNAZ HANIM	KG DB SK	3y	54	A.AKDEMİR	İZZ. SUNKAR	8	16 16	6777
5(5)	KURUDUT	DB SKG SK	3y	54	N.ALTIN	HÜS. YER		23 18	88
6(6)	ÖZTÜRK PINARI	KG SK	3y	55	H.ALTUNKILIÇ	MAH. KARAKEÇİLİ		20	
7(1)	RUHİNAZ	SKG SK	3y	56	H.ALTUNDAĞ	SAV. ERGİN		20	
8(11)	SEDERİ GÜZELİ	KG K	3y	54	A.H.BAYAR	M. ALİ ÇEÇAN	14	21 16	4569
9(10)	SIRÇA KÖŞK	KG DB SK	3y	54	İ.AKYAVUZ	İ. HAK. BOYRAZ	14	11 15	06400
10(9)	SON KRALİÇE	KG DB SK	3y	56	M.A.AKTÜRK	NÜS. CANPOLAT	9	11 16	0500
11(2)	GÜL ELA	SK	3y	56	Y.CENGİZ	RAM. TUMBUL		21 18	80

7'Lİ PLASE Bu koşudan başlar, 7'Lİ GANYAN Bu koşudan başlar, 1. 3'LÜ GANYAN, 2. ÇİFTE Bu koşudan başlar, GANYAN, İKİLİ, SIRALI İKİLİ, ÜÇLÜ BAHİS, PLASE, PLASE İKİLİ, SABİT GANYAN, SABİT İKİLİ, SABİT SIRALI İKİLİ, SABİT İLK 2, SABİT İLK 3, SABİT İLK 4

3. Koşu 19.00 — ŞARTLI 5/DHÖW, 4 ve Yukarı Araplar, 58.00 60.00 kg
1800m. Kum İkramiye: 1.)440.000TL 2.)176.000TL 3.)88.000TL 4.)44.000TL 5.)22.000TL — E.İ.D:2.07.30

1(9)	DÖRTNALBEYİ	DB SKG SK	9y	61	A.ÇANKAYA	ÖME. YARDIMCI	89	16 17	385452
2(1)	SEHHAR	KG DB	6y	62	İ.KATAR	YÜK. ARSLAN	85	42 20	438811
3(8)	DOĞAN KHAN	KG K DB	7y	60	N.ALTIN	YÜK. ARSLAN	86	7 17	511263
4(13)	ESKİ KALELİ	KG SK	5y	60	İ.AKYAVUZ	GAL. DOĞAN	74	21 20	800121
5(7)	KILIÇBAĞI	KG	7y	58	F.YARDIMCI	MAH. YARDIMCI	64	7 17	763334
6(11)	BAŞ ALP	KG DB	7y	57	A.H.BAYAR	FUA. CANLIKA	75	42 16	856234
7(4)	AFRİKA ASLANI	KG SK	5y	56	E.AKKILIÇ	TAR. KAR	63	7 12	053008
8(5)	CABİROĞLU	DB SK	5y	56	Y.CENGİZ	MUS. YARDIMCI	63	21 14	088542
9(10)	NESİB	KG SK	5y	56	A.AKDEMİR	ERK. ŞAHİN	72	7 12	8486-46
10(2)	SAVT	KG K	4y	56	H.ALTUNKILIÇ	YAH. İŞIK	59	29 19	021115
11(12)	TAŞTEPE	KG DB SK	7y	56	H.ALTUNDAĞ	SAV. ERGİN	77	21 13	645286
12(6)	YUTANGİRDAP	KG SK	10y	56	M.DOĞAN	MET. ARSLAN	70	57 10	090504
13(3)	DEDE YALAZ	KG SK	7y	53	Ç.CANPOLAT	SAH. KAYA	73	7 11	00000-0

[(2)SEHHAR, (3)DOĞAN KHAN], ekuridir.
2. 6'LI GANYAN Bu koşudan başlar, 3. ÇİFTE Bu koşudan başlar, GANYAN, İKİLİ, SIRALI İKİLİ, SABİT GANYAN, SABİT İKİLİ, SABİT SIRALI İKİLİ, SABİT İLK 2, SABİT İLK 3, SABİT İLK 4

4. Koşu 19.30 — ŞARTLI 5/Dişi, 3 ve Yukarı İngilizler, 53.00 60.00 60.00kg
1700m. Kum İkramiye: 1.)440.000TL 2.)176.000TL 3.)88.000TL 4.)44.000TL 5.)22.000TL — E.İ.D:1.47.45

1(3)	ÖZAY SILAŞARA	KG SK	5y	62	F.YARDIMCI	ALİ ÇİZİK	80	37 20	114201
2(8)	KUTUP KIZI	SKG SK	5y	60	H.SARIDAL	HÜS. SARIDAL	75	11 20	337641
3(4)	SKYDIVE	DB SK	5y	60	M.DOĞAN	ALA. ÖZCAN	61	16 20	704171
4(5)	STORMY RIVER	KG DB SK	6y	60	İ.AKYAVUZ	ALİ ÇİZİK	66	25 18	546223
5(12)	MELİS HANIM	SK	4y	55	A.ÇANKAYA	ERK. YILDIRIM	43	42 17	565534
6(11)	SWIFT PASSING	SKG SK	5y	57	İ.KATAR	ADİ. ÇİZİK	42	7 12	979906
7(1)	BELLAFINA	KG DB SK	4y	56	M.TAŞKAYA	TAH. KIRAN	78	49 20	6118-71
8(6)	BIRD ROSE	DB SK	7y	56	M.A.AKTÜRK	NEC. CANLIKA	70	99 14	74778-0
9(7)	CRIMENA FIRE	DB SK	4y	53	Ç.CANPOLAT	M. EMİ. DEMİRKAPU	41	42 10	07-2798
10(2)	FOÇA STORM	DB SKG SK	5y	56	A.H.BAYAR	HÜS. ÇELİK	38	18 12	494760
11(13)	LADY İSİS	KG SK	4y	56	A.AKDEMİR	M. ALİ BECENE	80	11 13	375-756
12(10)	MELONI	KG DB SK	4y	56	H.ALTUNKILIÇ	ALA. ÖZCAN	32	29 12	030469
13(9)	PRINCESS ALLIANOI	KG DB SK	5y	56	Y.CENGİZ	HAL. YILMAZER	75	11 17	313-452

[(1)ÖZAY SILAŞARA, (4)STORMY RIVER],[(3)SKYDIVE, (12)MELONI], ekuridir.
5'Lİ GANYAN, 4. ÇİFTE Bu koşudan başlar, GANYAN, İKİLİ, SIRALI İKİLİ, ÜÇLÜ BAHİS, PLASE, PLASE İKİLİ, SIRALI 5 Lİ BAHİS, SABİT GANYAN, SABİT İKİLİ, SABİT SIRALI İKİLİ, SABİT İLK 2, SABİT İLK 3, SABİT İLK 4

5. Koşu 20.00 — Maiden, 3 Yaşlı İngilizler, 58.00 kg
1200m. Kum İkramiye: 1.)395.000TL 2.)158.000TL 3.)79.000TL 4.)39.500TL 5.)19.750TL — E.İ.D:1.12.50

1(7)	AEMOND	DB SK	3y	58	Y.CENGİZ	M. ALİ BECENE	23	28 16	935393
2(1)	AKSİ TAY	K	3y	58	M.A.AKTÜRK	FAR. ÜNAL	8	28 16	9808
3(12)	BARAKHAN	KG DB SK	3y	58	H.ALTUNKILIÇ	A. IŞI. DENİZ	10	49 9	0-70965
4(8)	KOPAL	SKG SK	3y	58	M.DOĞAN	SEY. ALTIN	20	28 11	077495

AMASYA'DA DOĞASEVERLER MİLLİ TAKIM'A DESTEK İÇİN YÜRÜDÜ

GÜMÜŞHACIKÖY Doğaseverler Grubu, Amerika Birleşik Devletleri'nde düzenlenecek Dünya Kupası'nda Türkiye'yi temsil edecek A Milli Takım'a destek amacıyla Taşan Dağı'na yürüyüş gerçekleştirdi. Etkinlikte katılımcılar, ellerinde Türk bayraklarıyla Taşan Dağı zirvesine yürüdü. Grup üyeleri Cahide Erzurum, yürüyüşün milli takıma destek amacıyla gerçekleştirildiğini belirterek, " Bu yürüyüşü milli takımımıza armağan ediyoruz. Kalbimiz sizinle. Başarılar diliyor, kupayı bekliyoruz. Tüm kalbimizle yanlarındayız" dedi. **AA**

ŞOK

SADECE GERÇEKLERİ YAZAR

10 HAZİRAN 2026 ÇARŞAMBA www.sokgazetesi.com.tr

Yerebatan Sarnıcı'nı 25 bin kişi ziyaret etti

YÖNETİMİ İstanbul Büyükşehir Belediyesinden (İBB) Vakıflar Genel Müdürlüğüne geçen Yerebatan Sarnıcı'nı, hafta sonu 25 bin kişi gezdi. Vakıflar Kanunu'nun 30. maddesi kapsamında yönetimi Vakıflar Genel Müdürlüğüne geçen tarihi sarnıç, İBB'nin tahliyesi ve bakım, onarım çalışmalarının ardından cumartesi günü ziyarete açıldı. Vakıflar Genel Müdürlüğüne ait yeni bilet sisteminin kurulduğu sarnıçta, hafta sonu yerli ve yabancı turistlere ücretsiz giriş hakkı tanındı. Yeniden ziyarete açılan tarihi mekana yoğun ilgi gösteren turistler, sarnıç girişinde uzun kuyruklar oluşturdu. Kimlik veya pasaportunu görevlilere ibraz eden ziyaretçiler, ücretsiz biletlerini alarak sarnıcı gezme fırsatı buldu. **AA**

"BEN OKUYORUM, İSTANBUL OKUYOR" PROJESİ KAPSAMINDA...

KARTAL KİTAP FUARI AÇILDI

İSTANBUL VALİSİ DAVUT GÜL: 16 milyon nüfusa sahip megakentte ilçe düzeyinde okuyucuyu kitapla, yazarla buluşturmak için 39 ilçemizde 39 tane kitap fuarı düzenledik, düzenleyeceğiz

İSTANBUL Valiliğince, sadece öğrencilerin değil tüm İstanbulluların kitap okumasının teşvik edilmesi ve kitaba erişimin artırılması amacıyla kentin 39 ilçesinde düzenlenen kitap fuarları devam ediyor. Bu kapsamda Kartal Meydanı'nda düzenlenen Kartal Kitap Fuarı'nın açılışına, İstanbul Valisi Davut Gül, İstanbul İl Milli Eğitim Müdürü Murat Mücahit Yentür, Kartal Kaymakamı Edip Çakıcı, Kartal Belediye Başkanı Gökhan Yüksel, İlçe Milli Eğitim Müdürü Mustafa Kıraç ile öğrenciler ve davetliler katıldı.

7 MİLYON 300 BİN KİTAP

"SPOR Şehri İstanbul" projesiyle her bir öğrencinin yeteneğine göre lisans çıkartarak spor yapmasını istediklerini ifade eden Gül, okullarda müzik atölyeleri oluşturarak öğrencinin yeteneğine göre bir enstrüman çalabilmelerini sağladıklarını aktardı. Gül, gerçekleştirilen projelerle birlikte okullardaki kütüphane ihtiyacının giderildiğini ifade ederek, "Bütün okullarımızda proje öncesinde toplam kitap sayımız 6,5 milyondu. Projeyle birlikte okullarımızdaki kütüphane ihtiyacı giderildi. Kitap sayısı da ilave 7 milyon 300 bin kitapla yüzde 100'den daha fazla artış sağladı'' diye konuştu.

14 HAZİRAN'A KADAR ZİYARETE AÇIK

İL Milli Eğitim Müdürü Yentür de fuar alanında binlerce bilginin, fikrin, duygunun, düşüncenin saklı olduğu kitapların yer aldığını ve öğrencilerin bu fırsatı değerlendirmesi gerektiğini belirterek, "Lütfen bu kitapların renkli dünyasına bir seyahate çıkın. Bunlar sizi yarınlara, geleceğe taşıyacak, emin adımlarla yürümenizi sağlayacak en kıymetli hazinelerdir." dedi. Daha sonra protokol üyeleri ve çocukların katılımıyla kurdele kesilerek fuarın açılışı gerçekleştirildi. Açılışın ardından protokol üyeleriyle vatandaşlar kitap fuarını gezdi. **AA**

Halkbank Çocuk Tiyatrosu tam 34 bin çocuğa ulaştı

"HALKBANK Çocuk Tiyatrosu"nun "Süper Kahramanlar: Dünyamızı Koruyoruz!" oyunlarıyla, çocuklara çevre ve tüketim bilinci kazandırmak amacıyla sahneye koydu. Başrolünde oyuncu ve manken Azra Akın'ın yer aldığı ve yönetmenliğini Hakkı Ergök'ün yaptığı oyun, erken yaşta kaynak yönetimi, tüketim ve çevre bilinci oluşturma hedefiyle yola çıktı. İlk turnesinin ardından Türkiye'nin farklı bölgelerini dolaşmaya devam eden oyun ikinci turnesini de tamamladı. Bankanın sosyal sorumluluk yaklaşımı doğrultusunda kurgulanan oyun, 6-12 yaş grubundaki çocuklara hitap etti. Oyun, iki turne boyunca yaklaşık 34 bin çocuğa ulaştı. **AA**

İstanbul ve Türkiye bu hafta kavrulacak

ÇEVRE, Şehircilik ve İklim Değişikliği Bakanlığı Meteoroloji Genel Müdürlüğü Hava Tahmin Uzmanı Cengiz Çelik, yurt genelinde bu hafta beklenen hava durumuna ilişkin değerlendirmede bulundu. Marmara Bölgesi genelinde, Yurdun büyük bölümünde bir hafta boyunca yağış beklenmediğini aktaran Çelik, hava sıcaklıklarının da mevsim normallerinin birkaç derece üzerinde seyretmeye devam edeceğini kaydetti. İstanbul'da hafta boyunca yağış beklenmediğini dile getiren Çelik, hava sıcaklıklarının 27-29 derece aralığında seyredeceğini söyledi. **AA**

YAPINCAK ASMA YAPRAĞINDA 5 TON REKOLTE BEKLENİYOR

TEKİRDAĞ'DA bu yıl yaklaşık 5 ton rekolte beklenen, coğrafi işaret tescilli Yapıncak asma yaprağının hasadı sürüyor. Kentte "kınalı yapıncak" olarak adlandırılan meşhur Yapıncak üzümünün tüysüz ve narin yapılı asma yaprağı, mayıs ayının sonunda başlayan hasatla bağlardan toplanıyor. Tüysüz, ince ve az damarlı yapısıyla öne çıkan Yapıncak asma yaprağı, özellikle zeytinyağlı sarma yapımında tercih ediliyor. Türk Patent ve Marka Kurumundan 2020'de "Tekirdağ Yapıncak salamura asma yaprağı" adıyla coğrafi işaret alınan üzüm yaprağı, Tekirdağ'ın yanı sıra farklı kentlere de satılıyor. kilogramının 300 ila 400 lira arasında alıcı buluyor. **AA**

Yeşilay'dan "Sosyal Uyum Çalıştayı"

BAĞIMLILIK alanında hizmet veren sivil toplum kuruluşları (STK), sosyal uyum faaliyetlerine yönelik ihtiyaçları, çözüm önerilerini ve hizmet standartlarını değerlendirmek üzere Yeşilayın "Bağımlılıklarla Mücadelede Sosyal Uyum Çalıştayı"nda bir araya geldi. Sepetçiler Kasrı'nda gerçekleştirilen çalıştayda, bağımlılıklarla mücadelede önleme, rehabilitasyon ve savunuculuk süreçlerinin yanı sıra bireylerin toplumsal yaşama yeniden katılımını destekleyen sosyal uyum çalışmalarının önemine dikkati çekilen çalıştay, kamu temsilcilerini, konunun uzmanlarını ve sivil toplum kuruluşlarını bir araya getirdi. **AA**