CUMHURBAŞKANI ERDOĞAN: KIBRIS TÜRK HALKINI ASLA YALNIZ BIRAKMAYACAĞIZ

CUMHURBAŞKANI Recep Tayyip Erdoğan, Kıbrıs Barış Harekatı'nın 52'nci yıl dönümü nedeniyle bir mesaj yayımladı. Erdoğan mesajında harekata katılan şehitleri andı, gazilere şükranlarını iletti. Kıbrıs Türk halkının 20 Temmuz Barış ve Özgürlük Bayramı'nı kutlayan Erdoğan, önemli bir de mesaj verdi. Erdoğan, "Ana vatan ve garantör ülke olarak Kıbrıs Türk halkını haklı mücadelesinde asla yalnız bırakmayacağız." dedi. **AA**

GÜNLÜK SİYASİ GAZETE

www.sokgazetesi.com.tr

ŞOK

SADECE GERÇEKLERİ YAZAR

21 TEMMUZ 2026 SALI

FİYATI: 7 TL

DÜNYANIN EN BÜYÜĞÜ İSPANYA

2026 FIFA Dünya Kupası finalinde Arjantin'i uzatmalarda 1-0 mağlup eden İspanya şampiyon oldu. New Jersey Stadı'nda oynanan ve normal süresi golsüz eşitlikle sona eren mücadelede İspanya'ya Dünya Kupası'nı getiren golü, 106. dakikada Ferran Torres attı. İspanya 2010'un ardından tarihindeki ikinci Dünya Kupası'nı kazandı. Bu arada maçtan sonra iki takım oyuncuları arasında çıkan arbede araya girenlerin çabasıyla güçlükle önlendi. **SPOR'DA**

Gazze'de şampiyonluk coşkusu

GAZZE Şeridi'ndeki Filistinliler, 2026 FIFA Dünya Kupası finalinde İspanya'nın Arjantin'i 1-0 mağlup ederek şampiyonluğa ulaşmasını sevinçle karşıladı. Numan Abdullah, İspanya'nın uzun yıllardır Filistin halkını desteklediğini belirterek, bu nedenle finalde İspanya'yı desteklemek için bir araya geldiklerini söyledi. Hani Ebu Zerk de İsrail'in sürdürdüğü saldırılar, yıkım ve ağır yaşam koşullarına rağmen Dünya Kupası finalinin Gazzelilere kısa süreli de olsa moral verdiğini dile getirdi. **AA**

ÖZELLİKLE KÖPEKLERİN TOPLATILMASI TARTIŞMASI YENİDEN ALEVLENDİ

SOKAK HAYVANLARI ORTALIĞI KARIŞTIRDI

Sokak hayvanları sorunu bitmek bilmiyor... İçişleri Bakanlığı, sokak hayvanlarının yüzde 92'sinin toplandığını açıkladı. Veterinerler ve hayvan haklarını koruyucu derneklerinin temsilcileri ise tepki göstererek "Bize kaç hayvan toplandığını değil, kaçının yaşatıldığını söyleyin" dedi

İÇİŞLERİ Bakanlığı'nın sahipsiz hayvanların yüzde 92'sinin toplanarak barınaklar ve doğal yaşam alanlarında muhafaza edildiği yönündeki açıklaması, tepkilere neden oldu. Sokakta yaşayan hayvanların bu oranda toplanmasının "başarı" olarak sunulması hayvan hakları savunucuları ve veteriner hekimler tarafından eleştirildi. Hayvan sevenler ve veterinerler "Bize kaç hayvan toplandığını değil, kaçının yaşatıldığını söyleyin" dedi. Hayvan hakları savunucuları, açıklanan verilerin doğrulanabilir olması gerektiğine dikkat çekerek milyonlarca hayvanın nerede tutulduğunun kamuoyuna açıklanmasını istedi. Veteriner hekimler şu ifadeleri kullandı: "Madem bu hayvanların yüzde 92'sinin bugün barınaklarda ve doğal yaşam alanlarında muhafaza edildiğini söylüyorsunuz, o halde bu hayvanların nerede olduğunu gösterin."

ŞEFFAF OLUN VE GERÇEKLERİ AÇIKLAYIN

SOKAK hayvanlarının toplanmasının başarı sayılamayacağını vurgulayan veteriner ve hayvan haklarını savunan dernek temsilcileri, gerçek başarının sahiplendirme, kısırlaştırma ve yaşam koşullarının iyileştirilmesiyle ölçülmesi gerektiğini söyledi. Bazı vatandaşlar da "Topladığınız hayvanların yüzde kaçını sahiplendirdiniz, onu söyleyin. Kaçının yaşamını gerçekten iyileştirdiniz? Kaçı bugün hayatta? Çünkü bir devletin başarısı kaç canlıyı toplumun gözünden uzaklaştırdığıyla ölçülemez " ifadelerini kullandı. Toplanan hayvanların akıbetine ilişkin şeffaflık çağrısında bulunan uzmanlar, kamuoyunun ayrıntılı bilgiye ulaşması gerektiğini ifade etti ve şu ifadeleri kullandı: "Türkiye genelindeki bütün bakımevlerinin ve doğal yaşam alanlarının isimlerini, kapasitelerini ve mevcut canlı hayvan sayılarını açıklayın. Kaç hayvanın sahiplendirildiğini açıklayın. Kaç hayvanın öldüğünü ve ölüm nedenlerini açıklayın. Kaç hayvana ötanazi uygulandığını açıklayın. Eğer kayıtlar varsa kamuoyuyla paylaşın." **AA**

İZMİT BELEDİYESİ'NE OPERASYON

KOCAELİ'DE CHP'li İzmit Belediyesi'ne yönelik operasyonda Belediye Başkanı Fatma Kaplan Hürriyet ve eşinin de aralarında bulunduğu 28 kişi gözaltına alındı. Belediye binasına giren polis ekipleri, içeride inceleme ve arama çalışmalarına başladı. Gözaltına alınan İzmit Belediye Başkanı Fatma Kaplan Hürriyet ve eşi Murat Hürriyet, polis merkezine götürüldü. Ekiplerin ayrıca Başkan Hürriyet'in evinde arama çalışmalarına başladığı öğrenildi. Geçtiğimiz günlerde, İzmit Belediye Başkanı Fatma Kaplan Hürriyet'in uzun yıllar Özel Kalem Müdürlüğü görevini yürüten Duygu Ç., "Leyla Hanım" filminin yapımcısı Koral A., eski Satın Alma Müdürü Mehmet Ş.V. ve Başkan Hürriyet'in eski özel şoförü Hüseyin E. gözaltına alınmıştı. Emniyetteki işlemlerinin ardından adliyeye sevk edilen şüphelilerden eski Satın Alma Müdürü Mehmet Ş.V. tutuklanmış, Hüseyin E. ise ifadesinin ardından serbest bırakılmıştı. **AA**

Siber suçlarla ilişkin 361 kişi tutuklandı

İÇİŞLERİ Bakanlığı, siber suçlarla mücadele kapsamında düzenlenen operasyonlarda 669 şüphelinin yakalandığını bildirdi. Bakanlık, bu şüphelilerden bunlardan 361'inin tutuklandığını kaydetti. **AA**

Filenin Efeleri tarih yazdı

A MİLLİ Erkek Voleybol Takımı, FIVB Erkekler Milletler Ligi'nde ilk kez final etabına katılmaya hak kazandı. 2026 FIVB Milletler Ligi'nin (VNL) Sırbistan'da düzenlenen üçüncü etabında mücadele eden A Milli Erkek Voleybol Takımı, dördüncü ve son maçında İran'ı 3-1 yendi. A Milli Erkek Voleybol Takımı'nın, ilk kez yükseldiği 2026 FIVB Milletler Ligi (VNL) çeyrek finalinde rakibi Slovenya oldu. **SPOR'DA**

Motorine yine zam kapıda

KÜRESEL ekonomilerde ABD-İran arasındaki çatışma ortamının etkileri görülmeye devam ediyor. Petrol stoklarının azalması, Hürmüz Boğazı'nın kapalı olması gibi etkenler zamları gündeme getirdi. Akaryakıt ürünlerinden motorinin litre fiyatına 1,12 lira seviyesinde zam yapılması planlanıyor. Motorinin yeni zamla birlikte İstanbul'da 74,25 lira, Ankara'da 75,37 lira, İzmir'de 75,64 lira, doğu illerinde ise 77,09 liradan satılması bekleniyor. **AA**

İstanbul'da organize suç örgütüne baskın

İSTANBUL'DA, elebaşılığını yurt dışında bulunduğu değerlendirilen bir kişinin yaptığı organize suç örgütüne düzenlenen operasyonda, aralarında polis, avukat ve çeşitli kamu görevlilerinin de bulunduğu 37 şüpheli gözaltına alındı. **AA**

Hastalara ziyaret ve meyve ikramı

VAKIFLAR Genel Müdürlüğünce, İslam Feyzi Efendi Bin Hasan Vakfının hayır şartı doğrultusunda Kastamonu Fizik Tedavi ve Rehabilitasyon Hastanesinde tedavi görenlere meyve ikramında bulunuldu. Kastamonu Vakıflar Bölge Müdürü Halil Alper ve İl Sağlık Müdürü Fevzi Yavuzyılmaz'ın katıldığı programda hastanede tedavi gören hastalar ziyaret edilerek geçmiş olsun dileğinde bulunuldu, vakfın hayır şartı doğrultusunda meyve ikram edildi.

MORAL ZİYARETİ

Alper, Vakıflar Genel Müdürlüğünce temsil ve idare edilen İslam Feyzi Efendi Bin Hasan Vakfının hayır şartı doğrultusunda Fizik Tedavi ve Rehabilitasyon Hastanesinde tedavi gören vatandaşlara meyve ikramında bulundukularını söyledi. Vakıf medeniyetinin asırlardır yaşattığı yardımlaşma ve dayanışma anlayışını günümüzde de sürdürdüklerini vurgulayan Alper, ikramın hastalara moral ve şifa vesilesi olmasını temenni etti. Alper, organizasyonun gerçekleştirilmesinde emeği geçen İl Sağlık Müdürü Yavuzyılmaz ile sağlık çalışanlarına teşekkür etti. **AA**

Sağlıklı yaşamın sırrı az ve doğal beslenme

GAZİANTEP'İN İslahiye ilçesinde yaşayan 100 yaşındaki Mehmet Balaban ile 103 yaşındaki eşi Cennet Balaban, uzun ve sağlıklı yaşamalarının sırrını az yemek, doğal beslenmek ve sofralarından yoğurdu eksik etmemek olarak anlatıyor. İleri yaşlarına rağmen günlük işlerini büyük ölçüde kendileri yapan çift, bugüne kadar ciddi bir sağlık sorunu yaşamadıklarını, yalnızca 2021 yılında salgın döneminde doktora başvurduklarını söyledi.

TEREYAĞI, YOĞURT...

Yörük kültürüyle yetiştiklerini ve avcılıkla hayatının geçtiğini anlatan Mehmet Balaban, yıllardır sofralarından tereyağı, yoğurt ve peyniri eksik etmediklerini belirtti. Yoğurdu etten daha çok sevdiğini ifade eden Balaban, güçlü bir öğün tükettiklerinde günün geri kalanını tek öğünle geçirdiklerini dile getirerek, "Az yemek ve doğal beslenmek bizi bugüne kadar ayakta tuttu." dedi. 103 yaşındaki Cennet Balaban ise evlilikleri boyunca eşiyle hiç kavga etmediklerini belirterek, "Allah ondan razı olsun. Bir ömür huzur içinde yaşadık." diye konuştu. Cennet Balaban, birlikte geçirdikleri her günün kıymetini bildiklerini söyledi. **AA**

BİLİNÇSİZ ATLAYIŞ ÖLÜM RİSKİ TAŞIR

Serinlemeye heyecan da katmak amacıyla kendilerini suya yüksekten bırakanlar sakatlık ve ölümle burun buruna geliyor

SUDA Arama Kurtarma Derneği Başkanı Mustafa Bilyaz, yaz aylarında en sık karşılaştıkları kazalardan birinin suya bilinçsiz atlayışlar olduğunu söyledi. Özellikle gençlerin, birbirlerini cesaretlendirmesiyle tekne, kayalık ve falezler gibi yüksek noktalardan suya atladıklarını ifade eden Bilyaz, bu durumun ciddi risk oluşturduğunu kaydetti.

Bilyaz, tatilcilerin "Ben daha iyi yaparım" iddiasıyla altının ne olduğunu bilmedikleri bir suya "balıklama" ya da "çivileme" olarak adlandırılan atlayışlar yaptıklarını dile getirdi. Bu atlayışların acı sonuçları olabildiğine dikkati çeken Bilyaz, "Yakın zamanda iki ayrı kazayla karşılaştık. Yüzeye çok yakın sığ kayalıklar bulunması nedeniyle atlayanlardan biri hayatını kaybetti, diğeri ise yaralandı." dedi. Bilyaz, suya girilmeden önce bölgenin derinliğini, zeminin yapısını ve çevredeki riskleri mutlaka bilmek gerektiğini vurguladı.

FALEZLERE DİKKAT

Antalya'daki falezler bölgesinde de kayaç kopması riskinin bulunduğuna işaret eden Bilyaz, suyun altındaki yapının zamanla değişebildiğini hatırlattı. Falezlerden kopan kaya parçalarının suyun altında riskler oluşturabildiği uyarısında bulunan Bilyaz, "Falezlerdeki kayaçların suya düşmesi sonucunda orada bilmediğimiz bir yükselti oluşabiliyor. O bölgeden suyun dibini bilmeden atladığınız zaman, bu kopan kayaç parçalarına çarparak yaralanabilirsiniz, hayatınızı kaybedebilirsiniz." dedi. **AA**

Kornea nakliyle yeniden gördü

İSTANBUL'DA yaşayan Bilal Baytar, katarakt ameliyatı sonrası görme seviyesinin yüzde 5'e düşmesi üzerine hastanenin göz hastalıkları bölümüne başvurdu. Tetkikler sonucunda Baytar'a kornea ödemi teşhisi konuldu. Yarım kat kornea nakli planlanan Baytar için Sağlık Bakanlığı Kornea Nakli Koordinatörlüğüyle iletişime geçildi. Bir göz bankasından temin edilen korneanın nakli, Sultangazi Haseki Eğitim ve Araştırma Hastanesi Göz Hastalıkları Bölümünden Doç. Dr. Burcu Yakut ve ekibince başarıyla gerçekleştirildi. 1 saat süren işlemin ardından Baytar, yeniden görmeye başladı.

ERTESİ GÜN TABURCU

Doç. Dr. Yakut, hastanın KOAH olması nedeniyle genel yerine lokal anestezi tercih ettiklerini söyledi. Hastanın ertesi gün taburcu edildiğini, ameliyat sonrasında nakledilen tabakanın tam olarak yapışabilmesi için bir süre sırt üstü yatmasının önem taşıdığını anlatan Yakut, bazı hastalarda ek hava uygulamasına ihtiyaç duyulabildiğini söyledi.

DOKTORA TEŞEKKÜR

Doç. Dr. Yakut, bu hastaya da 2 gün sonra yeniden hava verdiklerini, sonraki kontrollerde endotel tabakasının yapıştığını ifade etti. Kornea nakli sonrası sağlığına kavuşan Baytar ise bir yıl önce katarakt ameliyatı olduğunu, ardından görme kaybı yaşadığını söyledi. Görme seviyesinin yüzde 5'e kadar düştüğünü kaydeden Baytar, "Kornea ameliyatından sonra yüzde 100 görüyorum. Hocalarımıza yürekten teşekkür ediyorum. Herkese de tavsiye ederim." diye konuştu. AA

Katarakt ameliyatı sonrası kornea ödemi teşhisi konulan 63 yaşındaki Bilal Baytar naklin ardından sağlığına kavuşmanın sevincini yaşıyor

Günün önerileri

Haftanın bu ikinci gününde, iş yaşamınızda ve üzerinde çalıştığınız projelerde analitik gücünüzü en verimli şekilde kullanabileceğiniz bir enerji dalgası yükseliyor. Günlük operasyonların ve ufak detayların zihninizi boğmasına izin vermeden, vizyonunuzu genişletecek asıl büyük stratejilere yönelmelisiniz. Entelektüel birikiminizi rasyonel kararlarla birleştirmek ve uzun vadeli planlar yapmak adına oldukça verimli bir süreçtesiniz. Çevrenizdeki insanların anlık telaşlarından veya dış dünyanın yapay koşturmacalarından etkilenmeden, kendi özgün çalışma ritminizi inatla korumayı başarmalısınız.

Günün yoğun koşturmacası yerini akşamın sakin saatlerine bırakırken, zihinsel dengenizi korumak adına tüm profesyonel sorumlulukları bir kenara koymalısınız. Akşam saatlerini, yorulan zihni dinlendiren sanatsal uğraşlara, ufku açan edebi okumalara ya da sevdiklerinizle gerçekleştireceğiniz huzurlu sohbetlere ayırmak size çok iyi gelecektir. Dış dünyanın gürültüsünü ve bilgi kirliliğini bilinçli bir şekilde dışarıda bırakmak, içsel enerjinizi tazeleyecektir. Yarın sabahın getireceği yepyeni iş geliştirme fırsatlarına berrak, dinlenmiş ve motive bir zihinle adım atmak adına bu gece kendinizi sükunetin kollarına bırakın.

KOÇ *21 Mart- 20 Nisan*

Girişimlerinizde acele etmek yerine, bugünü geleceğe yönelik planlama yapmaya ve mevcut kaynaklarınızı gözden geçirmeye ayırıyorsunuz. Stratejik adımlarla ilerlemek, gereksiz harcamaların önüne geçerken hedeflerinize çok daha emin ve sarsılmaz adımlarla ulaşmanıza imkan tanıyacak zemin hazırlayacaktır.

BOĞA *21 Nisan – 20 Mayıs*

İnatçı çıktığınız bir fikirde ısrarcı olmak yerine, çevrenizden gelen yapıcı eleştirileri değerlendirerek harika bir vizyon kazanıyorsunuz. Sergileyeceğiniz bu esnek tutum, hem iş ilişkilerinizdeki pürüzleri zarafetle giderecek hem de kişisel gelişiminize yepyeni ve dinamik ivme katacaktır.

İKİZLER *21 Mayıs – 21 Haziran*

Zihninizdeki yoğun bilgi trafiğini bugün tamamen susturup, sadece kendinize ait özel bir alanda derinleşmeyi tercih ediyorsunuz. Dış dünyanın gürültüsünden uzaklaştıkça, uzun süredir aradığınız o pratik ve yaratıcı çözümlerin zihninizde kendiliğinden netleştiğini büyük hayranlıkla göreceksiniz.

YENGEÇ *22 Haziran – 22 Temmuz*

İlişkilerinizde sürekli verici taraf olmaktan yorulup, bugün kendi isteklerinizi ve önceliklerinizi ilk sıraya koyma kararı alıyorsunuz. Çizeceğiniz bu net sınırlar, çevrenizle olan bağlarınızı daha sağlıklı hale getirirken içsel dengenizi de yeniden bulmanızı fazlasıyla kolaylaştıracaktır.

ASLAN *23 Temmuz – 23 Ağustos*

Bugün profesyonel hayatta iddialı çıkışlar yapmak yerine, yapılması gereken teknik detaylara odaklanarak işlerinizi sessizce tamamlıyorsunuz. Gösterilebilecek bu disiplinli çalışma tarzı, üstlerinizin takdirini toplarken kariyer basamaklarında ne kadar kalıcı ve güvenilir olduğunuzu tesciller.

BAŞAK *24 Ağustos – 23 Eylül*

Mükemmeli yakalamak adına kendinizi hırpalamaktan vazgeçtiğiniz an, elinizdeki işlerin ne kadar pürüzsüz akmaya başladığını hayretle fark edeceksiniz. Akışa teslim olmak, zihinsel yüklerinizi hafifletirken hiç hesapta olmayan çok daha verimli kapıların önünüze açılmasına zemin hazırlayacaktır.

TERAZİ *24 Eylül – 23 Ekim*

Başkalarının çizdiği sınırlar içinde kalmayı reddederek, bugün tamamen kendi özgür iradenizle yepyeni kararlar almaya odaklanıyorsunuz. Sergileyeceğiniz bu bağımsız duruş, üzerinizdeki toplumsal baskıları kırarak yaşam kalitenizi artıracak son derece konforlu ve özgür bir alan yaratacaktır.

AKREP *24 Ekim – 22 Kasım*

Karşınıza çıkan engeller karşısında geri çekilmek yerine, derin analiz yeteneğinizi kullanarak durumu tamamen kendi lehinize çeviriyorsunuz. Gizli tuttuğunuz o güçlü stratejiniz sayesinde, iş dünyasında rakiplerinizin bir adım önüne geçecek önemli ve kalıcı avantajlar elde etmeyi başaracaksınız.

YAY *23 Kasım – 21 Aralık*

Rutinin getirdiği o sıkıcı havadan sıyrılmak adına bugün vizyonunuzu genişletecek yeni bir eğitim konusuna veya araştırmaya yönelebilirsiniz. Zihinsel sınırlarınızı esnetmek, geleceğe yönelik hedeflerinizi daha gerçekçi temellere oturtmanıza ve yepyeni kapılar aralamanıza yardımcı olacaktır.

OĞLAK *22 Aralık – 20 Ocak*

İş hayatınızdaki katı kuralları ve eskiyen şablonları esneterek, çalışma ortamınızda yepyeni ve daha demokratik bir düzen inşa ediyorsunuz. Paylaşımcı ve yapıcı yaklaşımınız, ekibinizin motivasyonunu zirveye çıkarırken üstlendiğiniz büyük sorumlulukların da kolayca hafiflemesini sağlayacaktır.

KOVA *21 Ocak – 19 Şubat*

Geleneksel yöntemlerin tıkandığı bir noktada, tamamen kendinize has ve yenilikçi bir çözüm mimarisi üreterek dikkatleri üzerinize çekiyorsunuz. Kimsenin onayını beklemeden atacağınız bu özgün adım, yakın gelecekte iş ortamınızda referans kabul edilecek yeni bir standarda dönüşebilir diyebiliriz.

BALIK *20 Şubat – 20 Mart*

Zihninizde kurguladığınız zengin ve soyut projeleri bugün rasyonel bir süzgeçten geçirerek somut planlara dökmek adına harika bir gündesiniz. Hayal gücünüzü disiplinli çalışma prensipleriyle birleştirdiğinizde, imkansız görünen teknik pürüzlerin bile hızla yok olduğunu netçe görebileceksiniz.

Akrabalar arasında alacak kavgası

İki grubun tartışmasının bıçaklı kavgaya dönüşmesi sonrası yaralanan 1 kişi hastaneye kaldırıldı. Polis bıçaklı saldırganın peşine düştü

ÇORUM'DA akrabalar arasında alacak meselesi nedeniyle çıkan kavgada 1 kişi bıçakla yaralandı. Kale Mahallesi Mürsel 1. Sokak'ta akraba oldukları öğrenilen E.T. ile H.T. arasında alacak meselesi nedeniyle tartışma çıktı. Tartışmanın kavgaya dönüşmesi sonucu E.T. bıçakla yaralandı. İhbar üzerine olay yerine polis ve sağlık ekipleri sevk edildi. Yaralı, sağlık ekiplerinin ilk müdahalesinin ardından Hitit Üniversitesi Erol Olçok Eğitim ve Araştırma Hastanesine kaldırıldı. Kaçan şüphelinin yakalanması için çalışma başlatıldı. **AA**

ALTIN DEPOSUNDA FİLM GİBİ HIRSIZLIK

Fatih'teki bir kuyumcu deposundan 51,5 kilogram hurda altın çalan iki hırsız yakalandı. Zanlıların Kağıthane'deki adresinde yapılan aramada 170 milyon lira değerindeki altınlar da ele geçirildi

İSTANBUL Fatih'te kuyumcu deposundan 51 kilo 482 gram eritilmiş hurda altın çalan 2 şüpheli tutuklandı. İstanbul Asayiş Şube Müdürlüğü Hırsızlık ve Yankesicilik Büro Amirliği ekipleri, 14 Temmuz'da Mimar Hayrettin Mahallesi'ndeki kuyumcu deposundan 51 kilo 482 gram eritilmiş hurda altının çalınmasına ilişkin çalışma başlattı. Güvenlik kamerası görüntülerini inceleyen ve saha çalışması yapan ekipler, çarşıya valizle girerek yaklaşık 10 dakika içinde altınları çalan şüphelilerin N.İ. ve E.İ. olduğunu belirledi.

ELİNDE VALİZLE ÇIKTI

Olay günü düzenlenen operasyonla yakalanan şüphelilerin Kağıthane'deki adreslerinde yapılan aramada, çalınan yaklaşık 170 milyon lira değerindeki hurda altının tamamı ele geçirildi. Altın muhafaza altına alınırken, işlemlerinin ardından adliyeye sevk edilen N.İ. ile E.İ. çıkarıldıkları hakimlikçe tutuklandı. Öte yandan, kuyumcu deposunun bulunduğu iş merkezine gelen kadın şüpheli N.İ'nin, bir süre sonra valizle buradan çıkıp sokakta yürüdüğü anlar güvenlik kamerasınca kaydedildi. **AA**

Elektrik direğine çarpan otomobilin şoförü öldü

KAHRAMANMARAŞ'IN Göksun ilçesinde elektrik direğine çarpan otomobilin sürücüsü hayatını kaybetti. İlknur K. yönetimindeki 80 AIM 183 plakalı otomobil, Göksun-Elbistan kara yolunun Harbiye Mahallesi mevkisinde kontrolden çıkarak yol kenarındaki elektrik direğine çarptı. İhbar üzerine kaza yerine sağlık, polis ve itfaiye ekipleri sevk edildi. Sağlık ekiplerince yapılan kontrolde İlknur K'nin hayatını kaybettiği belirlendi. İlknur K'nin cenazesi, otopsi için Kahramanmaraş Adli Tıp Kurumuna kaldırıldı. **AA**

Kumaş fabrikasındaki yangın kontrol altında

BURSA'NIN Kestel ilçesinde kumaş fabrikasında çıkan yangın söndürüldü. Barakfakih Organize Sanayi Bölgesi'nde kumaş boyama ve ihracatı yapan bir fabrikada henüz belirlenemeyen nedenle yangın çıktı. Çalışanların ihbarı üzerine bölgeye itfaiye ekipleri sevk edildi. Yangın, bitişikteki fabrikalara sıçramadan söndürüldü. Ekipler, bölgedeki soğutma çalışmalarını sürdürüyor. **AA**

Serinlemek amacıyla girdiği Büyük Menderes Nehri'nde hayatını kaybeden 15 yaşındaki çocuk dualar ve gözyaşları eşliğinde toprağa verildi

Nehirde boğulan Eda gelinlikle uğurlandı

AYDIN'IN İncirliova ilçesinde Büyük Menderes Nehri'nde boğulan 15 yaşındaki kız çocuğu son yolculuğuna uğurlandı. Adnan Menderes Üniversitesi Hastanesindeki otopsi işlemlerinin ardından Eda Kurtulmuş'un cenazesi, Acarlar Merkez Camisi'ne getirildi. Cenazede baba Murat Kurtulmuş taziyeleri kabul ederken, yakınları gözyaşı döktü. Tabutun üzerine gelinlik ve Kurtulmuş'a ait kıyafetler bırakıldı. Kılınan cenaze namazının ardından Kurtulmuş'un naaşı, mahalle mezarlığında toprağa verildi. Cenazeye Kurtulmuş'un yakınlarının yanı sıra İncirliova Belediye Başkanı Aytekin Kaya da katıldı.

ARAMA SEFERBERLİĞİ

geçen Büyük Menderes Nehri'ne serinlemek için giren Şahin Özdağ ile 15 yaşındaki Eda Kurtulmuş ve beraberlerindeki 2 çocuk, akıntıya kapılmıştı. Bölgeye ulaşan ekiplerin yürüttüğü çalışmalar sonucunda çocuklardan 2'si sudan kurtarılarak ambulansla hastaneye kaldırılmıştı. Kaybolan çocuklardan Şahin ile Eda için arama çalışması başlatılmıştı. Çalışmaların kolaylaşması için nehre kaynak oluşturan barajların suyu kesilmişti. Ekipler, çalışmaları sonucu Eda Kurtulmuş'un cansız bedenine suya girdiği noktanın yaklaşık 1 kilometre ilerisinde ulaşmıştı. **AA**

Motosikletli can verdi karısı yoğun bakımda

BİLECİK'İN İnhisar ilçesinde otomobil ile motosikletin çarpışması sonucu 1 kişi öldü, biri ağır 2 kişi yaralandı. S.H.K. (51) yönetimindeki 26 ALL 422 plakalı otomobil, İnhisar-Mihalgazi kara yolu Karaoğlan mevkisinde, Şahin M'nin (37) kullandığı plakası belirlenemeyen motosikletle çarpıştı. Durumun 112 Acil Çağrı Merkezine bildirilmesi üzerine olay yerine jandarma ve sağlık ekipleri sevk edildi. Kazada, motosiklet sürücüsü Şahin M. ile eşi B.M. (37) ağır, otomobil sürücüsü hafif yaralandı. Olay yerindeki ilk müdahalenin ardından İnhisar Devlet Hastanesine kaldırılan Şahin M, müdahaleye rağmen kurtarılamadı. **AA**

Kaza yapan su tankerinin sürücüsü kayıplara karıştı

İSTANBUL Bayrampaşa'da su tankerinin çarptığı hafif ticari aracın sürücüsü yaralandı. Kocatepe Mahallesi Şehir Parkı Caddesi'nde ilerleyen 34 DM 5358 plakalı su tankeri, önce seyir halindeki 34 NAT 493 plakalı hafif ticari araca, ardından park halindeki 34 RS 5929 plakalı kamyonete çarparak devrildi. Kazada, hafif ticari aracın sürücüsü hafif yaralandı. Yaralı, sağlık ekiplerinin olay yerindeki ilk müdahalesinin ardından hastaneye kaldırıldı. Su tankeri sürücüsünün ise kazanın ardından olay yerinden kaçtığı öğrenildi. Polis ekiplerinin kazayla ilgili çalışması sürüyor. Öte yandan, su tankerinin park halindeki kamyonete çarptığı anlar, güvenlik kamerasınca kaydedildi. **AA**

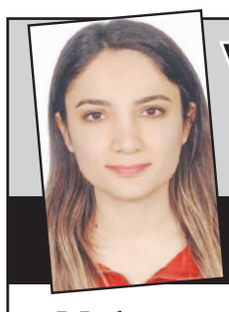

YASEMİN YETKİN YAZIYOR

Mükemmel anneliğin arkasındaki görünmeyen savaşlar: Aylin Defne ve benim hikayem

Beni bu güne kadar hep beslenme alanındaki köşe yazılarımla tanıdınız. Ancak bugün yazımı alanında doktoralı bir diyetisyen olarak değil, acemi bir anne olarak hazırlıyorum. Bugünün konusu kaloriler ya da makro besinler değil; hayatımın en büyük mucizesi: Kızım Aylin Defne.

Sosyal medyayı veya lohusa hikayelerini uzaktan izlediğinizde her şey toz pembe görünür. Herkes sadece o kusursuz bebek kokusundan ve pürüzsüz süreçlerden bahsetmeyi seviyor. Ama gerçek hayat her zaman planladığımız gibi gitmiyor. Biliyorum ki kapalı kapılar ardında benimle benzer korkuları yaşayan, kendini yetersiz hissedeen binlerce anne var. İşte tam da bu yüzden, yalnız olmadığınızı bilmeniz için kendi hikayemi tüm şeffaflığıyla paylaşmak istedim.

Her şey, pek çok anne adayı gibi benim de payıma düşen stresli bir hamilelik süreciyle başladı. İsteğim normal doğumdu. Ancak işler planladığımız gibi gitmedi ve doğumum sezaryenle gerçekleşti. İlk planlanan şeyin değişmesiyle başlayan o burukluk, kızımın beslenmeyi reddetmesiyle yerini büyük bir endişeye bıraktı. Aylin Defne emmeyi reddediyordu. Çok geçmeden bilirubin değerleri yükseldi, sarılık oldu ve o minicik bedeniyle yoğun bakıma yatması gerekti.

O hastane odasında, bir anne olarak içimde tek bir direnç noktası kaldı: Anne sütü.

BİBERON KOLAYLIĞINA KARŞI SABIR SAVAŞI: EDS (EMZİRME DESTEK SİSTEMİ)

Bebekler dünyaya emme refleksiyle gelirler; ancak bazen meme başı uyumsuzluğu ya da bu refleksin henüz yeterince gelişmemiş olması nedeniyle memeyi kavrayamazlar. Bu aşamada en büyük tuzak, çabuk pes edip biberona sarılmaktır. Biberondan sütü zahmetsizce alan bebek, memenin o emek isteyen yapısını tamamen reddedebilir. İşte tam bu kriz anında, bir uzman ve bir anne olarak EDS (Emzirme Destek Sistemi) yöntemine sarıldım.

Kızıma hemen biberon vermek yerine, parmak ve enjektör yardımıyla bir geçiş süreci başlattık. Sistem aslında sabır gerektiren ama basit bir mantığa dayanıyor:

- **Refleksi Uyarmak:** Serçe parmağımızı bebeğin damağına yerleştirerek onun doğuştan gelen emme refleksini tetikliyoruz.
- **Volüm Kontrolü:** Bebeğin parmağımızı emdiği esnada, yanından uzattığımız bir beslenme tüpü (feeding tüp) veya enjektör yardımıyla anne sütünü, bebeğin yutkunma hızına uygun olarak yavaşça ağzına veriyoruz.

Bu sayede bebek, yüksek debili bir biberonun tembelliğine alışmadan, emme eylemini sürdürerek beslenmeye devam ediyor.

SABIR VE DÜZENLİ SAĞIM ŞART

Bu süreçte süt üretiminin devam etmesi ve hatta artması için emmenin doğru taklit edilmesi şart. Bebek henüz ememiyorsa görev anneye düşer. İlk zamanlar saatimi kurup her 2 saatte bir sütümü sağdım. Vücudum bu ritme alışınca süreyi 3 saate çıkardım. Sonrasında ise düzenimiz oturdu: Aylin Defne her acıktığında, onu önce sağılmış sütümle besledim, ardından hemen makineme sarılıp sütümü sağdım. En önemlisi, emmese bile bağ kurabilmek için kızımı mememde dakikalarca beklettim, ten tene temastan vazgeçmedim.

Dile kolay gelen ama yaşayanın ömründen ömür götüren o zorlu 2 ayın sonunda, kızım nihayet memeyi kavradı ve emmeyi başardı.

YALNIZ DEĞİLSİNİZ...

Bugün bu satırları, o günlerde hissettiğim o çaresizlik hissini hala kalbimde taşıyarak yazıyorum. Eğer siz de benzer problemler yaşıyorsanız, sütünüz yetmediğinde ya da bebeğiniz memeyi reddettiğinde kendinizi suçluyorsanız lütfen derin bir nefes alın.

Unutmayın; annelik mükemmel olmak değil, o belirsizliğin içinde bebeğiniz için en doğru yolu sabırla arama yolculuğudur. Yalnız değilsiniz, pes etmeyin ve gerekirse bu tür alternatif çözümlere şans vermekten çekinmeyin.

Gece yarısı hastanenin çatısı tutuştu

BİLUN GÜREL

İSTANBUL'UN Fatih ilçesinde bulunan İstanbul Üniversitesi-Cerrahpaşa Tıp Fakültesi Hastanesi Diş Polikliniği binasının çatısında yangın meydana geldi. Vatandaşlardan alınan ihbarlar üzerine olay yerine Kocamustafapaşa, Fatih, Zeytinburnu, Şişli, Bayrampaşa ve Bakırköy İtfaiye ekipleri sevk edildi. Kısa süre içerisinde olay yerine ulaşan ekiplerin çalışmaları sonucu yangın kontrol altına alınıp söndürüldü. Maddi hasarın meydana geldiği olayda yaralanma ve can kaybı yaşanmadı.

EV TAŞIMANIN FATURASI ÇEYREK MİLYONU AŞTI!

"Ev bulmak yetmiyor, taşınmak için yüklü bütçe de gerekiyor... Anahtarı elinize almadan cebinizden çıkan para 251 bin lirayı buluyor. Uzmanlar, 'Binlerce aile taşınmayı değil, masrafını düşünüyor' diyerek yaşanan tabloya dikkat çekti."

Gayrimenkul Uzmanı Şenay Araç

ÖZEL HABER

SENAY GÜNCAVAR

İSTANBUL'DA ev kiraları yükseldikçe, taşınmanın maliyeti de katlanarak artıyor. Bugün megakentte ortalama 35 bin lira kira bedeli bulunan bir eve taşınabilmek için vatandaşın cebinde en az 251 bin lira nakit bulunması gerekiyor. Kira, depozito, emlakçı komisyonu, nakliye, boya-badana ve abonelik masrafları birleşince ortaya çıkan tablo, özellikle orta gelirli aileleri zor durumda bırakıyor.

ŞOK Gazetesi'ne değerlendirmelerde bulunan Gayrimenkul Uzmanı Şenay Araç, son dönemde ev değiştirmek isteyen vatandaşların en büyük engelinin artık kira değil, taşınma maliyetleri olduğunu söyledi.

TAŞINMAK LÜKS OLDU

Şenay Araç, "Eskiden insanlar daha uygun bir ev bulduğunda rahatlıkla taşınabiliyordu. Bugün ise vatandaş yeni bir eve geçmeye karar vermeden önce cebindeki parayı hesaplıyor. Çünkü daha anahtarı teslim almadan yüz binlerce liralık ödeme yapmak zorunda kalıyor. Birçok aile bu nedenle istemediği evde oturmaya devam ediyor." dedi.

İLK GÜN 140 BİN LİRA CEBİNİZDEN ÇIKIYOR

Şenay Araç'ın verdiği bilgilere göre, 35 bin lira kira bedeli olan bir ev için ilk etapta bir kira peşin ödeniyor. Bunun yanında çoğu ev sahibi iki kira bedeli kadar depozito talep ediyor. Emlakçı komisyonu da eklendiğinde vatandaş daha taşınma başlamadan yaklaşık 140 bin lira ödeme yapmak zorunda kalıyor.

Araç, "Asıl sıkıntı burada başlıyor. İnsanlar eşyalarını bile taşımadan büyük bir maddi yükün altına giriyor. Üstelik bu rakama nakliye, boya ve abonelik giderleri henüz dahil değil." ifadelerini kullandı.

NAKLİYE FİYATLARI CEP YAKIYOR

Artan akaryakıt ve işçilik maliyetlerinin nakliye sektörünü de etkilediğini belirten Araç, İstanbul içinde yapılan sıradan bir taşınmanın ortalama 50 bin liraya ulaştığını söyledi.

Yeni kiralanan evlerde boya, badana ve detaylı temizlik için de ortalama 50 bin liralık ek bütçe gerektiğini belirten Araç, elektrik, su ve doğal gaz abonelikleri ile güvence bedelleri ve noter işlemlerinin de yaklaşık 11 bin liralık ilave masraf oluşturduğunu dile getirdi.

TAŞINMANIN FATURASI 251 BİN LİRA

Ortalama maliyet hesabına göre İstanbul'da bir eve taşınmak için yapılan harcamalar şöyle:

Bir kira peşin: 35 bin TL
İki kira depozito: 70 bin TL
Emlakçı komisyonu: 35 bin TL
Nakliye: 50 bin TL
Boya, badana ve temizlik: 50 bin TL
Abonelik ve noter işlemleri: 11 bin TL
Toplamda ise vatandaşın cebinden yaklaşık 251 bin lira çıkıyor.

KİRACILAR DEVLETTEN ÇÖZÜM BEKLİYOR

Maddi yükün altında ezilen milyonlarca kiracının gözü kulağı ise artık devletten gelecek yeni düzenlemelerde. Sektör temsilcileri ve tüketici dernekleri, bu ağır yükü hafifletecek formüller üzerinde durulması gerektiğini belirtiyor.

Şenay Araç, yaşanan sorunun çözümü için kira piyasasında yeni uygulamaların hayata geçirilmesi gerektiğini belirterek şunları söyledi:

"Özellikle depozito ödemelerine "tek kira sınırı" getirilmesi ya da nakit para vermek yerine bankadan alınacak bir "teminat mektubu" sisteminin devreye girmesi en çok konuşulan çözümler arasında. Banka teminatı sayesinde kiracılar, on binlerce lirayı ev sahibine nakit vermek yerine bankaya çok küçük bir komisyon ödeyerek bu zorunluluğu çözebilecek. Ancak bu tarz rahatlatıcı adımlar atılana kadar, İstanbul'da sadece adres değiştirmek bile orta gelirli bir ailenin tüm birikimini sıfırlamaya devam edecek."

ÇATALCA'DA 100 DÖNÜMLÜK ALAN YANDI

RAGIP RECEP BAYRAKTAR

ÇATALCA İzzettin Mahallesi Millet Caddesi üzerinde bulunan geniş alanda ot ve orman yangını meydana geldi.

Yaklaşık 100 dönümlük alanda etkili olan yangına; Çatalca, Hadımköy, Başakşehir, Arnavutköy ve Bakırköy itfaiye ekipleri ile Orman Genel Müdürlüğü ekipleri hem havadan hem de karadan müdahale etti. Yoğun ve koordineli çalışmalar sonucunda alevler, yerleşim alanlarına ulaşmadan söndürüldü. Maddi hasarın meydana geldiği olayda yaralanma ve can kaybı yaşanmadı.

Söndürme çalışmalarına Çatalca Belediyesi de aktif destek verdi. Belediye ekipleri, 3 kepçe ve 3 su tankeriyle sahada görev alarak yangının kontrol altına alınması için yürütülen çalışmalara katkı sağladı.

ERHAN GÜZEL'DEN GEÇMİŞ OLSUN MESAJI

Yangının ardından açıklama yapan Çatalca Belediye Başkanı Erhan Güzel, yangından etkilenen vatandaşlara geçmiş olsun dileklerini iletti. Güzel, "Fedakârca görev yapan belediye personelimize, İstanbul İtfaiyesi ve Orman Genel Müdürlüğü ekiplerine, destek veren tüm kurumlarımıza ve söndürme çalışmalarında büyük özveri gösteren hemşehrilerimize yürekten teşekkür ediyorum." dedi.

YANGIN RİSKİNE KARŞI UYARI

Yetkililer, özellikle sıcak hava koşullarının etkisini artırdığı yaz döneminde anız yakılmaması ve yangın riskine karşı gerekli tedbirlerin alınmasının hayati önem taşıdığına dikkat çekti. Doğal alanların, tarım arazilerinin ve yerleşim yerlerinin korunabilmesi için vatandaşların daha dikkatli ve duyarlı davranmaları istendi.

Yıl: 25
Sayı: 9324
ŞOK
21 TEMMUZ 2026 SALI

İmtiyaz Sahibi ve Tüzel Kişi Temsilcisi
YAZIYOR BASIM YAYINCILIK DAĞITIM SAN. TİC. LTD. ŞTİ. ADINA
TANER ALTUN

Genel Yayın Yönetmeni
ERTAN KARAKANLI

Sorumlu Müdür (Yazı İşleri Müdürü)
TURAN AKDOĞAN

Haber Müdürü
ŞEVKET ARSLAN

YAYIN TURU: YEREL SURELİ YAYIN

Yönetim Yeri:
Tevfikbey Mahallesi Yeldeğirmeni Caddesi
Köşk Sokak No: 24 Daire: 3-4
Küçükçekmece - İstanbul
Telefon: (0212) 541 05 44
Email: info@sokgazetesi.com.tr
Ulusal Elektronik Tebligat Sistemi (UETS):
25949-35058-95985

Baskı Yeri:
Adakoğlu Basım Tesisleri San. Tic. Ltd. Şti.
İ.O.S.B Süleyman Demirel Bulvarı
Heskop San. Sitesi 01 Blok No: 1
İkitelli - İSTANBUL Telefon: (0212)6421569

Fatih Bayii: Görkem Dağ
Okmeydanı Bayii: Savaş Kayık
Bahçelievler Bayii: MSK Basın Yayın Dağıtım Tic. Ltd. Şti.
Pendik Bayii: Onay Yayın Dağıtım TİC. LTD. ŞTİ.

www.sokgazetesi.com.tr

@gazetesok1
TIKLAMAYI UNUTMAYIN

sokgazetesi
TIKLAMAYI UNUTMAYIN

ALTINDA GERİLEME ENFLASYONDA ENDİŞE

Orta Doğu'da savaşın tırmanmasıyla Brent petrolün varil fiyatının 90 doların üzerine çıkması, enflasyon endişelerini artırırken, ABD Merkez Bankası (Fed) yetkililerinin faiz artırımı gerekebileceğine yönelik açıklamaları da altın üzerinde baskı oluşturdu

SPOT altın, yüzde 0,1 düşüşle ons başına 4.014,53 dolara geriledi. Ağustos vadeli ABD altın kontratları ise 4.019,80 dolarda yatay seyretti.

ABD, daha önce Ürdün'de en az iki Amerikan askerinin hayatını kaybettiğini açıklamasının ardından, İran'a yönelik üst üste dokuzuncu gece saldırılarını tamamladığını duyurdu. Bölgedeki ABD müttefikleri de pazar günü İran'ın yeni saldırılar düzenlediğini bildirdi.

OANDA Kıdemli Piyasa Analisti Kelvin Wong, hafta sonu yaşanan gerilimin iki taraf arasında tam kapsamlı bir saldırı riskini artırdığını belirterek, bunun stagflasyon endişelerinin güçlenmesi halinde altın üzerinde baskı oluşturabileceğini söyledi. Wong'a göre, yüksek faiz beklentisi arttıkça faiz getirisi olmayan altın tutmanın fırsat maliyeti de yükseliyor.

Öte yandan, Hürmüz Boğazı'ndaki enerji sevkiyatlarının aksaması nedeniyle petrol fiyatları yüzde 3 yükselirken, Brent petrol 90 doların üzerine çıktı.

FAİZLERİN YÜKSEK KALACAĞI BEKLENTİLERİ

Yüksek petrol fiyatları enflasyon beklentilerini artırarak faizlerin daha uzun süre yüksek kalacağı yönündeki beklentileri güçlendiriyor. Altın enflasyona karşı korunma aracı olarak görülse de, yüksek faiz ortamı faiz getirisi olmayan altının cazibesini azaltıyor. Cleveland Fed Başkanı Beth Hammack, kalıcı enflasyonu kontrol altına almak için faizlerin yeniden artırılması gerekebileceğini savunan Fed yetkililerine katıldı. Bu durum, Fed Başkanı Kevin Warsh liderliğinde yapılacak bir sonraki toplantıda hararetli tartışmalar ve farklı oy kullanılması ihtimalini artırıyor.

CME FedWatch Tool verilerine göre piyasalar, Aralık ayında faiz artırımı olasılığını %82 olarak fiyatlıyor. Geçen hafta bu oran %73 seviyesindeydi.

Wong, uzun vadede altın konusunda daha temkinli olduğunu belirterek, 3.886 dolar seviyesinin kritik destek olduğunu, bu seviyenin aşağı yönlü kırılması halinde fiyatların 3.500 dolara kadar gerileyebileceğini ifade etti.

Diğer değerli metallerde ise spot gümüş %1,9 artışla 56,95 dolara, platin %0,5 yükselişle 1.599,97 dolara çıkarken, paladyum %0,2 düşüşle 1.244,50 dolara geriledi. **AA**

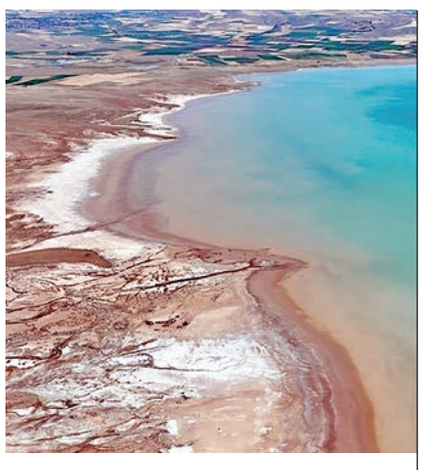

Tuzla Palas Gölü'ndeki tuz hasadına yağış engeli

KAYSERİ'NİN Sarıoğlan ilçesi sınırlarında yer alan ve yıl boyunca etkili olan yağışlarla yüzey alanı genişleyen Tuzla Palas Gölü'nde bu yıl tuz hasadı yapılamıyor.

Yüzey alanı geçen yıl 20 kilometrekareye kadar daralan, kış ve bahar aylarında etkili olan yağışlarla 41 yıl sonra yeniden 30 kilometrekareyi aşan gölden bu yıl tuz çıkarılamıyor.

Geçen yıllarda ortalama 2 bin tona yakın çıkarılarak yöre halkının sofralarını lezzetlendiren tuz, yağışların bol olması ve sıcakların geç başlaması nedeniyle oluşmadı.

Su seviyesinin diğer yıllara oranla yükselmesi ve daha uzun süre yüksek seviyede kalması ise göçmen kuşların göle gelmesini ve yazı burada geçirmesini sağladı.

Palaslılar Sosyal Kültür ve Dayanışma Derneği Başkanı Murat Özdemir, AA muhabirine, Tuzla Palas Gölü'nde her yıl temmuz ve ağustos aylarında geleneksel yöntemlerle tuz çıkarıldığını söyledi. Geçen yıllarda kuraklık nedeniyle tuz çıkarılamayan dönemler olduğunu belirten Özdemir, "Yoğun yağış nedeniyle tuz oluşmadığına ilk defa şahit oluyoruz. Her yıl bu mevsimlerde insanlar buradan tonlarca tuz çıkarırdı ama bu yıl yağışın çok olması ve buharlaşmanın yeteri kadar olmaması tuz oluşmamasına neden oldu." diye konuştu. **AA**

@gazetesok1
TIKLAMAYI UNUTMAYIN

sokgazetesi
TIKLAMAYI UNUTMAYIN

Napolyon kirazı yüzleri güldürdü

AFYONKARAHİSAR'IN Çay ve Sultandağı ilçelerinde hasadına başlanan ve yüksek rekoltesiyle öne çıkan Napolyon kirazında verim, üreticiyi memnun etti.

Sultandağı Tarım ve Orman Müdürü Fatih Sarı, bahçelerde kiraz hasadının devam ettiğini söyledi.

Yağışların ve iklim şartlarının iyi gitmesi nedeniyle bölgedeki rekoltenin bu yıl 36 bin ton olarak gerçekleşmesini beklediklerini anlatan Sarı, "Kirazlarımız çok güzel ve kaliteli. Bölgemizde üretilen kirazları başta Almanya olmak üzere birçok Avrupa ülkesine göndermekteyiz. Bölgemizdeki fabrikalar aracılığıyla ABD ve İngiltere'ye de dondurulmuş ve kurutulmuş kiraz ihracatı yapılmaktadır." ifadelerini kullandı.

Sarı, bir süre önce Çin Halk Cumhuriyeti'nden alım heyetini ilçede misafir ettiklerini belirterek, yapılacak protokollerle kiraz ihracatının artırılmasının hedeflendiğini dile getirdi.

"YENİ PAZARLAR PEŞİNDEYİZ"

Çay Ticaret ve Sanayi Odası Başkanı Sebahattin Dündar da Sultandağı ve Çay ilçelerindeki Napolyon kirazında bu yıl verimin oldukça iyi olduğunu söyledi.

Bölgede kiraz rekoltesi yüksek olduğu gibi yurt dışında da iyi olduğunu öğrendiklerini ifade eden Dündar, "İhracat için elimizden geldiği kadar bölgemize yeni firmalar davet etmeye çalışıyoruz. Kirazın satış ve pazarlama ağını genişletmeye çalışıyoruz. Hummalı bir çaba içerisindeyiz. İhracat konusunda Tarım ve Orman Bakanlığımız, kamu çalışanlarımız ve sivil toplum örgütlerimiz yoğun mesai harcıyor. İnşallah üreticimizin yararına olacak adımları atarız. Yeni pazarlar peşindeyiz." diye konuştu. **AA**

BRENT PETROL 90 DOLAR EŞİĞİNİ AŞTI

Petrol pazartesi günü yaklaşık yüzde 3 yükselirken, Brent petrol varil başına 90 doların üzerine çıktı

YÜKSELİŞTE, ABD ile İran'ın Orta Doğu'daki karşılıklı saldırıları artırması ve bunun Hürmüz Boğazı'ndaki enerji sevkiyatlarını aksatması etkili oldu.

Brent petrol vadeli kontratları yüzde 3,05 artışla 90,79 dolara yükseldi. Böylece fiyatlar 11 Haziran'dan bu yana en yüksek seviyeyi gördü. Brent, geçen hafta yüzde 15,9 değer kazanarak Nisan ayından bu yana en güçlü haftalık yükselişini kaydetmişti. ABD ham petrolü (WTI) ise yüzde 2,65 yükselerek 84,68 dolara çıktı ve 12 Haziran'dan bu yana en yüksek seviyesine ulaştı. WTI da geçen hafta yüzde 15,5 artışla Mart başından bu yana en güçlü haftalık performansını sergiledi.

Hafta sonunda Orta Doğu'daki gerilim daha da tırmandı. ABD, İran'a yönelik üst üste dokuzuncu gece saldırılar düzenlerken, ABD müttefikleri Kuveyt ve Bahreyn, İran'ın yeni saldırılar gerçekleştirdiğini bildirdi.

HÜRMÜZ BOĞAZI ETKİLİ

Son günlerde iki taraf da deniz taşımacılığını hedef aldı. ABD, İran limanlarına yönelik deniz ablukası uyguladığını açıklarken; İran ise Hürmüz Boğazı'ndaki seyir kurallarını ihlal ettiğini öne sürdüğü gemileri hedef aldığını duyurdu. Hürmüz Boğazı, küresel petrol ticaretinin yaklaşık beşte birinin geçtiği kritik bir geçiş noktası konumunda bulunuyor.

Birleşik Krallık Deniz Ticaret Operasyonları (UKMTO), pazartesi sabahı yaptığı açıklamada, Umman'ın Kumzar kentinin kuzeybatısında bir gemide yangın çıktığını bildirdi.

Barclays analisti Amarpreet Singh, yayımladığı notta, "Önümüzdeki günler ve haftalar, yeniden uygulanan karşılıklı deniz ablukaları altında bölgeden yapılacak petrol ihracatının sürdürülebilir seviyesine ilişkin daha net bir tablo ortaya koyacak" değerlendirmesinde bulundu. **AA**

Elektrikli araçların şarj tüketimi yüzde 153,5 arttı

TÜRKİYE'DE elektrikli araçların şarj hizmeti kapsamında tükettiği elektrik miktarı, yılın ilk yarısında geçen yılın aynı dönemine göre yüzde 153,5 artarak 392 bin 252 megavatsaate ulaştı.

Enerji Piyasası Düzenleme Kurumundan (EPDK) yapılan açıklamaya göre, elektrikli araç kullanımındaki artışa paralel olarak Türkiye genelindeki şarj istasyonlarının kullanım yoğunluğu da yükseldi.

Bu yılın ilk yarısında, şarj ağı işletmeci lisansı sahibi şirketler tarafından işletilen istasyonlarda 15 milyon 408 bin 578 şarj işlemi gerçekleştirildi.

Söz konusu dönemde toplam şarj süresi 17 milyon 569 bin 444 saate ulaşırken, şarj hizmetine bağlı elektrik tüketimi 392 bin 252 megavatsaat, şarj hizmeti sunumu kapsamında kurulu şarj noktası 45 bin 97 olarak kayıtlara geçti.

Geçen yılın ilk yarısında 7 milyon 838 bin 168 şarj işlemi gerçekleştirilmiş, toplam şarj süresi 7 milyon 400 bin 977 saat ve elektrik tüketimi 154 bin 723 megavatsaat olarak kaydedilmişti.

Aynı dönemde şarj işlemi sayısı yüzde 96,6, toplam şarj süresi yüzde 137,4 ve şarj hizmetine bağlı elektrik tüketimi yüzde 153,5 arttı. **AA**

Bakan Işıkhan'dan Danışman Bilgi Sistemi'ne ilişkin paylaşım

ÇALIŞMA ve Sosyal Güvenlik Bakanı Vedat Işıkhan, "Daha önce yalnızca İŞKUR iş ve meslek danışmanlarımız ile Milli Eğitim Bakanlığına bağlı rehber öğretmenlerimiz aracılığıyla sunulan DABİS hizmetini artık İŞKUR Mobil uygulamamız üzerinden tüm öğrencilerimiz ve velilerimizin erişimine açtık." ifadesini kullandı.

Paylaşımında, gençlerin ve velilerin doğru ve planlı bir tercih dönemi için Danışman Bilgi Sistemi ile yanlarında olduklarını belirten Işıkhan, bugün LGS'ye giren yaklaşık 1 milyon ve YKS'ye giren yaklaşık 2,5 milyon olmak üzere toplam 3,5 milyon genci ilgilendiren önemli bir gelişmeyi paylaşmak istediğini bildirdi. **AA**

Çin Merkez Bankası faizleri 14. ayda da sabit bıraktı

ÇİN Merkez Bankası (PBOC), ekonomide büyümenin ikinci çeyrekte beklentilerin altında kalmasına rağmen gösterge kredi faiz oranlarını piyasa beklentileri doğrultusunda sabit bıraktı.

Merkez Bankası'nın açıkladığı karara göre, bir yıllık kredi ana faiz oranı (LPR) yüzde 3,00, beş yıllık kredi ana faiz oranı ise yüzde 3,50 seviyesinde korundu.

Böylece her iki gösterge faiz oranında da 14'üncü ay üst üste değişikliğe gidilmedi.

Karar, politika yapıcıların zayıf iç talep ve ekonomideki dengesiz toparlanmaya rağmen geleneksel faiz indirimleri konusunda temkinli duruşunu sürdürdüğüne işaret etti.

Pekin yönetimi son dönemde politika faizlerini düşürmek yerine, finansman maliyetlerini azaltmaya ve piyasaya likidite sağlamaya yönelik yapısal araçlara ağırlık veriyor.

Bu kapsamda Çin Merkez Bankası, geçen ay kısa vadeli fonlamayı desteklemek amacıyla gecelik ters repo aracını devreye aldı. **AA**

HÜRMÜZ BOĞAZI'NDA EGEMENLİK SAVAŞLARI

ABD Başkanı Trump, Hürmüz Boğazı'nı kontrol altına aldıklarını savundu. Dışişleri Bakanı Rubio'ya göre Hürmüz düşman açısından bir "koz" hâline geldi. Tahran rejimi, Hürmüz'e gelen iki geminin 'patladığını' duyurdu

ABD Başkanı Donald Trump,. Maryland eyaletindeki Joint Base Andrews Üssü'ne dönüşünde gazetecilere, ABD'nin İran'a yönelik son saldırılarına ilişkin değerlendirmelerde bulundu. Orta Doğu'da yakın zamanda hayatını kaybeden ABD askerleri nedeniyle büyük üzüntü duyduğunu ifade eden Trump, "Bu gece (önceki) onları yine çok sert vurduk." dedi. Trump, İran'ın askeri açıdan neredeyse her şeyi kaybettiğini öne sürerek, "Ellerinde bazı füzeler var, bazı insansız hava araçları var, belli bir üretim kapasiteleri de var. Ama çok fazla değil. Boğazı biz kontrol ediyoruz. Onlar hiçbir şeyi kontrol etmiyor. Bundan sonra ne olacağını göreceğiz." ifadelerini kullandı. Öte yandan Trump, Kanada Başbakanı Mark Carney ile ülkedeki orman yangınlarını görüştüğünü aktararak, Kanada'dan ABD'ye ulaşan duman nedeniyle Ottawa yönetiminin ABD'ye tazminat ödemesi ya da gümrük tarifeleriyle karşılaşması gerektiğini savundu.

RUBIO: GEMİLERİ KARIŞMASIN

ABD Dışişleri Bakanı Marco Rubio ise İran'a yönelik saldırıların tek amacının, uluslararası ticari gemilere saldırılarda kullanılan askeri unsurları hedef almak olduğunu savunan Rubio, diğer ülkeleri de küresel deniz ticaretinin korunmasına katkı sağlamaya çağırdı. Rubio, "Bence dünya artık İran'ın, en azından İran'daki bazı kesimlerin, Hürmüz Boğazı'nı kontrol altına alıp bunu dünyaya karşı bir koz aracı olarak kullanmak istediğinin farkına varıyor." değerlendirmesinde bulunarak, İran'ın uluslararası ticari gemilere yönelik saldırılarını sürdürmesi halinde karşılık vereceklerini kaydetti. **AA**

Petrol tankerleri geçemedi

İran Devrim Muhafızları Ordusu, Hürmüz Boğazı'nda güvenli olmayan rotadan geçmeye çalışan iki petrol tankerinin "patladığını" açıkladı. Devrim Muhafızları Ordusu, Hürmüz Boğazı'ndaki gemi geçişlerine ilişkin açıklama yayımladı. Açıklamada, iki petrol tankerinin ABD'nin baskısıyla güvenli olmayan rotadan geçmeye çalıştığı sırada patladığı ifade edildi. Patlamanın nedenine ilişkin ise bilgi verilmedi.

UYARI VE TEHDİT

Açıklamada ayrıca İran'ın belirlediği rota dışındaki tüm rotaların gemi geçişleri için güvenli olmayacağı uyarısında bulunuldu. İran Devrim Muhafızları Ordusu Donanması, yabancı müdahalenin yol açtığı istikrarsız güvenlik durumu nedeniyle, Hürmüz Boğazı'nın kapatıldığını duyurmuştu. AA

AB'nin dış politikasında reform sesleri yükseliyor

FRANSIZ hükümeti, Avrupa Birliği'nin (AB) jeopolitik sorunlar karşısında daha hızlı harekete geçebilmesini istediklerini ve bu konudaki reform çabalarını Almanya'yla birlikte desteklediklerini bildirdi. Fransa'nın Avrupa İşlerinden Sorumlu Bakanı Benjamin Haddad, 17 Temmuz'da düzenlenen Almanya-Fransa Bakanlar Konseyi'nin ardından gündeme gelen iki ülkenin savunma alanındaki olası işbirliklerine ve birliğin geleceği hakkındaki yaklaşımlarına ilişkin Fransız Le Point dergisine açıklamalarda bulundu. Haddad, Almanya ile Fransa'nın haziranda yeni nesil savaş uçağı geliştirmeye yönelik ortak Yeni Nesil Hava Muharebe Uçağı Sistemi (FCAS) Projesi'ni iptal etmesine ilişkin olarak, bu "başarısızlıktan" üzüntü duyduklarını dile getirdi.

ÇİN VE RUSYA KORKUSU

Haddad, Avrupa kıtasını çevreleyen jeopolitik zorluklara ve Çin'in kıta üzerindeki ticari baskısına dikkati çekerek, Avrupa düzeyinde savunmadan teknolojiye, silahlanmadan Ukrayna'ya desteğe kadar pek çok konuda ortak bir yaklaşım benimsemenin önemini vurguladı. AB Dış İlişkiler Servisi'nin (EEAS) Avrupa Komisyonu karşısında güçlendirilmesine ilişkin soruya Haddad, "Fransa ve Almanya Birliğin jeopolitik zorluklara daha hızlı ve etkili yanıt vermesi için daha güçlü, tutarlı ve uyumlu bir dış eylemi (geliştirmesini) destekliyor." yanıtını verdi. Bu konuda Haddad, Avrupa Komisyonunun birlik kurumlarının iç örgütlenmesinde reforma gidilmesi konusunda tavsiyelerde bulunmasını istediklerini söyledi. EEAS'nin birliğin dış ilişkilerinde kilit bir rol oynadığını vurgulayan Haddad, Fransız hükümetinin AB Dış İlişkiler ve Güvenlik Politikası Yüksek Temsilcisi Kaja Kallas'a tam desteğini yineledi. **AA**

Yeni uçağa üst düzey güvenlik

ABD Başkanı Donald Trump, Katar tarafından bağışlanan yeni Air Force One uçağının "en üst seviyeye" çıkarılmak üzere modernizasyon sürecinden geçeceğini söyledi. New York Times gazetesinin haberine göre, Trump New Jersey'den Washington'a dönmesinin ardından konuya ilişkin açıklama yaptı.

AYRINTI PAYLAŞILMADI

Bir gazetecinin "Bu uçakta füze savunma sistemi bulunmuyor. Neden bu uçakla uçuyorsunuz?" sorusunu yanıtlayan Trump, uçağın çok fazla donanımının olduğu yorumunda bulunarak, "Anladığım kadarıyla yaklaşık bir ay içinde onu en üst seviyeye çıkarmak için gönderecekler." ifadesini kullandı. Trump, söz konusu sürecin yaklaşık bir ay süreceğini kaydederken, uçağa hangi özellikler ekleneceğine dair detay vermedi. New York Times'ın ABD'li yetkililere dayandırdığı haberinde, yeni başkanlık uçağının, füze savunma yetenekleri dahil önceki modelde bulunan savunma yeteneklerine sahip olmadığı iddia edilmişti. **AA**

FİLİSTİN'DE KATLİAM SÜRÜYOR İŞGAL EVLERİNİN SAYISI ARTIYOR

Uluslararası hukuk kuralları ve tepkilere rağmen Filistinlilere yönelik saldırılarına devam eden İsrail hükümeti işgal ettiği topraklarda yeni yerleşim birimleri kuruyor

İşgal altındaki Batı Şeria'nın Ramallah kenti yakınlarındaki Deyr Cerir köyünde Filistin topraklarını gasbeden İsraillilerin açtığı ateş sonucu 2 Filistinli hayatını kaybetti, 3 kişi yaralandı. Filistin Sağlık Bakanlığı ile Filistin Kızılayından yapılan açıklamalarda, Filistin topraklarını gasbeden İsraillilerin Deyr Cerir'e düzenlediği saldırıda Filistinlilerin gerçek mermiyle hedef alındığı belirtildi. Sağlık Bakanlığı, 53 yaşındaki Avde Abdurrahim Avde Ferahne ile 26 yaşındaki Ahmed Adil Reşid Ebu Mihu'nun açılan ateş sonucu hayatını kaybettiğini bildirdi.

Öte yandan İsrail'in, işgal altındaki Batı Şeria'nın kuzeyindeki Selfit kentinde yasa dışı 342 konut inşa etmeyi planladığı bildirildi. Filistin Duvar ve Yerleşim Direniş Komisyonundan yapılan açıklamada, İsrail Arazi İdaresinin Selfit toprakları üzerine kurulu Ariel yasa dışı yerleşiminde 342 konutun inşasını öngören proje için ihale açtığı belirtildi. Çok katlı yapılardan oluşacağı kaydedilen projenin İsrail makamlarınca 25 Mayıs 2025'te onaylandığı aktarıldı. İhalenin ne zaman açıldığına ilişkin bilgi verilmezken, başvuruların 31 Ağustos'a kadar devam edeceği bildirildi. Açıklamada, projenin İsrail hükümetinin yasa dışı yerleşim planlarını onaylama aşamasından ihaleler yoluyla fiilen uygulama aşamasına geçtiğini gösterdiği vurgulandı.

YÜZLERCE CİNAYET İŞLEDİ

Batı Şeria'nın kuzeyindeki en büyük yasa dışı yerleşim yerlerinden biri olan Ariel'in, İsrail hükümetlerince yapılaşma ve nüfus açısından genişletilmeye ve İsrail'in merkez bölgeleriyle bağlantılı hale getirilmeye çalışıldığı ifade edildi. İsrail ordusu ve Filistin topraklarını gasbeden İsraillilerin Ekim 2023'ten bu yana işgal altındaki Batı Şeria'daki saldırılarında 1181 Filistinli hayatını kaybetti, yaklaşık 13 bin kişi yaralandı ve 24 bine yakın Filistinli gözaltına alındı. **AA**

Ukrayna'nın Moskova'ya İHA saldırısında 2 yaralı

RUSYA'NIN Moskova Bölge Valisi Andrey Vorobyov, Ukrayna'nın bölgeye insansız hava araçları (İHA) ile düzenlediği saldırı sonucu 2 kişinin yaralandığını bildirdi. Vorobyov, sosyal medya hesabından yaptığı açıklamada, Ukrayna'nın İHA saldırısında Moskova bölgesindeki Podolsk, Domodedovo ve Odintsovo şehirlerinin hedef alındığını belirtti. Söz konusu kentlerde, İHA saldırısı sonucu birkaç evin ve sivil altyapı unsurlarının hasar gördüğünü kaydeden Vorobyov, "Domodedovo'da 2 kişi yaralandı." ifadesini kullandı. Vorobyov, olay yerlerinde acil durum ekiplerinin çalışmalarını sürdürdüğünü aktardı. Moskova Belediye Başkanı Sergey Sobyanin de sosyal medya hesabından yaptığı açıklamada, Moskova bölgesi yönüne 400'den fazla Ukrayna İHA'sı gönderildiğini belirtti. **AA**

ABD Başkan Yardımcısı Vance 4. kez baba oldu

ABD Başkan Yardımcısı JD Vance ve eşi Usha Vance'in 4. çocukları dünyaya geldi. Vance, ABD merkezli X şirketinin sosyal medya platformundaki hesabından yaptığı paylaşımda yeniden baba olduğunu duyurdu. Oğlunun 19 Temmuz sabahı doğduğunu belirten Vance, ismini "Alec Neel" koyduklarını kaydetti. Vance, eşinin ve bebeğin sağlıklı olduklarını, diğer 3 çocuğunun da yeni kardeşleriyle tanışmaktan mutluluk duyduğunu ifade etti. Başkan Yardımcısı Vance, Maryland eyaletindeki bir askeri hastanenin ve Beyaz Saray'ın sağlık ekiplerine teşekkür etti. **AA**

sokgazetesi
TIKLAMAYI UNUTMAYIN
@gazetesok1
TIKLAMAYI UNUTMAYIN

MASAK'TAN YENİ BİR YOL HARİTASI

Mali Suçları Araştırma Kurulu (MASAK) Başkanlığının hazırladığı yeni eylem planıyla kara para aklama ve terörün finansmanı suçlarına karşı çember daha da daraltılacak.

TÜRKİYE'DE Suç Gelirlerinin Aklanması ve Terörizmin Finansmanı ile Mücadele ve Müsadere Uygulamalarında Etkinliğin Artırılması Strateji Belgesi (2026-2030) ile mali suçlara karşı yeni eylem planı hazırlandı.

Strateji belgesiyle Türkiye'de kara para aklama ve terörizmin finansmanı suçlarına karşı el koyma ve müsadere uygulamalarına ilişkin adli ve idari süreçlerin etkili şekilde yürütülmesi, yükümlülüklere uyumun geliştirilmesi amaçlanıyor. Aynı zamanda suçluların suç gelirinden mahrum bırakılmasına ilişkin önleyici ve bastırıcı tedbirlerin koordineli şekilde uygulanması hedefleniyor.

Adalet Bakanlığı Ceza İşleri Genel Müdürlüğünün ilgili genelgesinde belirtilen yüksek riskli kategoride yer alan suçlar ile nakit kontrolleri kapsamında açılmış adli soruşturmalara ek olarak aklama suçunun işlendiği izlenimi veren hallerde bu suçtan da soruşturmalara başlanılması öncelikli olacak.

Karmaşık vakalara ilişkin şüpheli işlem bildirimleri MASAK tarafından öncelikli analiz edilecek. Alınan adli taleplerin de öncelikli yanıtlanması sağlanacak. Aynı zamanda MASAK tarafından hazırlanan raporların akıbeti, ilgili kurumların da katkılarıyla sistematik şekilde takip edilecek.

PAY DEFTERLERİNİN ESKİ KAYITLARI ELEKTRONİK ORTAMA AKTARILACAK

Finansman unsuru taşıyan tüm terörizm vakalarında eş zamanlı "terörizmin finansmanı" soruşturması açılacak.

Kamuya ait diğer bilgi sistemlerinden alınabilecek ilave verilerle ticaret sicilindeki temel bilgi kontrolleri geliştirilecek. Pay defterinin elektronik ortamda tutulması zorunluluğunun kapsamı genişletilecek ve eski kayıtların elektronik ortama aktarılması sağlanacak.

Gerçek faydalanıcılık sicilindeki olası hatalı bildirimlerin tespiti amacıyla Ticaret Bakanlığı ve Gelir İdaresi Başkanlığınca asgari olarak 6 aylık periyotlarda ortaklaşa çalışmalar yürütecek.

Gerçek faydalanıcılık sicili ile ticaret sicili arasında açıklanamayan uyumsuzluğun tespiti durumunda veriler açıklamalarla birlikte MASAK ve Vergi Denetim Kurulu Başkanlığına bildirilecek. Mükellefin risk analiz çalışmalarına dahil edilerek denetim programı kapsamına alınması da ayrıca değerlendirilecek. **AA**

ÇALIŞMA GRUPLARI OLUŞTURULACAK

Strateji belgesinin uygulanması kapsamında, kara para aklama ve terörizmin finansmanına ilişkin tehdit ve kırılganlıkların değerlendirilmesine yönelik kurulmuş mevcut çalışma gruplarına bağlı, ilgili kurumların temsilcilerinden oluşan yeni alt çalışma grupları oluşturulacak. Politika hedefleri ve uygulama sonuçları öncelikle Mali Suçlarla Mücadele Koordinasyon Kurulu toplantılarında görüşülecek.

Aklama ve Terörizmin Finansmanı Tehditleri Çalışma Grupları, MASAK temsilcisinin koordinatörlüğünde, Adalet Bakanlığı, Hakimler ve Savcılar Kurulu (HSK), İçişleri Bakanlığının ilgili kurum ve kuruluşları, Ticaret Bakanlığı Gümrükler Muhafaza Genel Müdürlüğü, Hazine ve Maliye Bakanlığı Muhasebat Genel Müdürlüğü, Çevre, Şehircilik ve İklim Değişikliği Bakanlığı Milli Emlak Genel Müdürlüğü ve Türkiye Cumhuriyet Merkez Bankasının (TCMB) uygun göreceği sayıda teknik uzmanlığa sahip temsilcisinden oluşacak.

Su ve hayvansal ürünlerin ihracatı 1,9 milyar doları aştı

TÜRKİYE'NİN su ürünleri ve hayvansal mamuller sektörünün 2026 yılının ilk yarısındaki ihracatı 1 milyar 904 milyon dolar olarak gerçekleşti. Ege İhracatçı Birliklerinden (EİB) yapılan açıklamaya göre, aynı dönemde Ege Su Ürünleri ve Hayvansal Mamuller İhracatçıları Birliği'nin ihracatı geçen yılın aynı dönemine göre yüzde 16 artışla 949 milyon dolara ulaştı.

Açıklamada görüşlerine yer verilen Ege Su Ürünleri ve Hayvansal Mamuller İhracatçıları Birliği Başkanı Ufuk Atakan Demir, birliğin Türkiye'nin sektör ihracatındaki lider konumunu sürdürdüğünü belirtti.

Demir, "Türkiye genelinde sektörümüz 1 milyar 904 milyon dolar ihracat gerçekleştirirken, birliğimiz yüzde 16 artışla 949 milyon dolar ihracata ulaştı. Böylece ülkemiz sektör ihracatının yarısı yine Ege İhracatçı Birlikleri tarafından gerçekleştirildi." ifadelerini kullandı.

YOĞUN BİR TANITIM DÜZENLENECEK

Türkiye genelinde su ürünleri ve hayvansal mamuller sektörünün 2026 yılı ihracat hedefinin 4,3 milyar dolar, 2030 hedefinin ise 5 milyar dolar olduğunu aktaran Demir, Ege Su Ürünleri ve Hayvansal Mamuller İhracatçıları Birliği olarak yıl sonunda 2 milyar dolarlık ihracata ulaşmayı hedeflediklerini kaydetti.

Su ürünleri ihracatında Türkiye'nin 2027 yılı hedefinin 2,7 milyar dolar, 2030 yılında ise 3,5 milyar dolar olduğunu belirten Demir, "Bu hedeflere ulaşabilmek için yılın ikinci yarısında da yoğun bir uluslararası tanıtım programı yürütmeye devam edeceğiz." değerlendirmesinde bulundu. **AA**

Türkiye'de 7,9 milyon araç muayeneden geçirildi

Araçların 5 milyon 804 bin 46'sı hafif kusurlu, 1 milyon 621 bin 777'si ağır kusurlu, 71 bin 362'si emniyetsiz, 393 bin 335'i kusursuz bulundu.

TÜRKİYE'DE yılın ilk yarısında 320 istasyonda 7 milyon 890 bin 520 aracın muayenesi gerçekleştirildi.

Ulaştırma ve Altyapı Bakanlığı Ulaştırma Hizmetleri Düzenleme Genel Müdürlüğü verilerinden yaptığı derlemeye göre, Türkiye'de araç muayene işlemleri Bakanlık koordinesinde yürütülüyor. Muayenelerin daha etkin ve sağlıklı yapılabilmesi için söz konusu çalışmalar kamu ve özel sektör işbirliğiyle sürdürülüyor.

Bu kapsamda Türkiye'de 219'u sabit, 76'sı seyyar, 19'u seyyar traktör ve 7'si motosiklet olmak üzere toplam 320 muayene istasyonu bulunuyor. İstasyonlarda, bu yılın ilk 6 ayında 7 milyon 890 bin 520 araç muayene edildi. Bu araçların 5 milyon 804 bin 46'sının hafif kusurlu, 1 milyon 621 bin 777'sinin ağır kusurlu, 71 bin 362'sinin emniyetsiz, 393 bin 335'inin kusursuz olduğu belirlendi.

Muayeneden geçemeyen araçlarda fren sistemleri, fren kuvvetleri ve lambaları, emniyet kemerleri, geri vites lambası, ön fren hortumları, yakıt sistemleri ile yolcu araçlarının koltukları en çok kusur tespit edilen aksam ve sistemler oldu.

"KUSURLU ARAÇLARIN TRAFİKTE OLMASININ ÖNÜNE GEÇİYORUZ"

Ulaştırma ve Altyapı Bakanı Abdulkadir Uraloğlu, sadece Türkiye'de değil, dünya genelinde trafik kazalarının en fazla sürücü hatalarından kaynaklandığını belirterek, araçların teknik kusurlarının ikinci neden olarak öne çıktığını söyledi.

Bakanlıkça düzenlenen ve operasyonları yine Bakanlığın denetiminde olan TÜVTÜRK'ün araç muayene sistemiyle bu hizmetin verildiğini dile getiren Uraloğlu, "Araçlardan kaynaklanan teknik hataların tespit edilmesi ve bu kusurların giderilerek araçların trafiğe güvenle çıkmasında çok önemli bir rol üstleniyoruz. Bu sayede trafikte teknik kusurlu araçların seyir halinde olmasının önüne geçiyoruz." dedi.

Muayene sürecinde ağır kusurlu veya emniyetsiz olduğundan trafik güvenliğini tehdit ettiği belirlenen araçların muayenelerinin bu kusurlar giderildikten sonra onaylandığını vurgulayan Uraloğlu, böylece risk oluşturabilecek araçların trafiğe çıkmasının engellendiğini bildirdi.

Uraloğlu, "Bir yandan yolların altyapısını güçlendirirken diğer yandan da araç muayene sistemiyle Türkiye'de yılda ortalama 100 binin üzerinde trafik kazasının önüne geçilmesini sağlıyoruz. Kara ulaşımı kaynaklı karbon emisyonu, yakıt verimliliği ve araçların işletme giderleri gibi birçok alanda da ülkemize katkı sağlamanın gururunu yaşıyoruz." diye konuştu. **AA**

Ticaret Bakanlığı'ndan engelli araç ithal işlemlerinde randevu sistemi

Ticaret Bakanlığı, engelli vatandaşların özel tertibatlı araç ithaline ilişkin başvurulara yönelik geliştirilen randevu sisteminin eylül itibarıyla kullanılacağını bildirdi.

Bakanlıktan yapılan açıklamada, engelli vatandaşların kamu hizmetlerine daha hızlı, planlı ve erişilebilir şekilde ulaşmasını sağlamak amacıyla dijitalleşme odaklı uygulamaların geliştirilmeye devam edildiği belirtildi.

İlgili mevzuat kapsamında ortopedik engelli vatandaşların, gümrük vergilerinden muaf olarak özel tertibatlı araç ithal edebildiğine işaret edilen açıklamada, bu kapsamda engelli komisyonlarında gerçekleştirilen değerlendirmelere ilişkin başvuruların, e-Devlet üzerinden sunulan EAİS aracılığıyla alındığı ifade edildi.

KARARLILIKLA DEVAM

Açıklamada, başvuru süreçlerinin daha etkin yönetilmesi, komisyon çalışmalarının planlı yürütülmesi ve vatandaşların bekleme sürelerinin en aza indirilmesi amacıyla EAİS kapsamında geliştirilen randevu sisteminin, eylül itibarıyla kullanılacağına dikkati çekilerek, şunlar kaydedildi: "Yeni uygulama ile birlikte komisyon değerlendirmeleri, e-Devlet üzerinden oluşturulan randevular esas alınarak gerçekleştirilecek. Her bir başvuru için 10 dakikalık değerlendirme süresi planlanmış olup, başvuru sahibi engelli vatandaşlarımız kendileri için uygun tarih ve saat aralığını seçerek komisyon işlemlerine katılım sağlayabilecek. Randevu sistemi sayesinde komisyon çalışmalarının daha düzenli yürütülmesi, başvuru süreçlerinin daha verimli hale getirilmesi ve vatandaşlarımızın bekleme sürelerinin azaltılması hedeflenmektedir. Bakanlık olarak engelli vatandaşlarımızın kamu hizmetlerine daha hızlı, kolay ve erişilebilir şekilde ulaşmasını sağlayacak dijital uygulamaları hayata geçirmeye ve hizmet kalitesini artırmaya kararlılıkla devam edeceğiz." **AA**

Gaziantep Doğal Yaşam Parkı'nın sakinleri buzlu kokteyllerle serinliyor

GAZİANTEP Doğal Yaşam Parkı'nda yaşayan hayvanlar, mevsim normallerinin üzerinde seyreden hava sıcaklıklarından olumsuz etkilenmemeleri için hazırlanan buzlu meyve ve et kokteylleriyle serinletiliyor. Yetkililer vatandaşları uyararak sıcak havalarda hayvanlara ağır ve sıkıntı verici yiyecekler vermemelerini istedi. **AA**

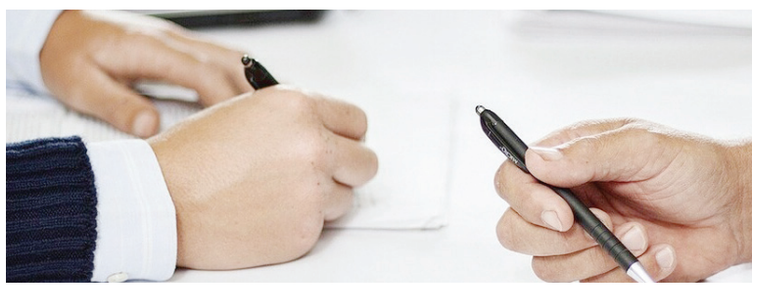

1 şirket kapandı, 4 şirket açıldı

TÜRKİYE'DE yılın ilk yarısında kapanan her bir şirket yerine 4'ten fazla şirket faaliyete başladı.

Türkiye Odalar ve Borsalar Birliği (TOBB) verilerinden derleneh bilgiye göre ocak-haziran döneminde kurulan şirket sayısı istikrarlı seyrini sürdürdü.

Türkiye'de yılın ilk çeyreğinde 28 bin 926 şirket kurulurken 5 bin 34 şirket faaliyetlerini sona erdirdi.

Yılın ilk yarısında ise 57 bin 62 şirket açılırken 13 bin 484 şirket kapandı. Böylece yılın ilk 6 ayında kapanan her bir şirkete karşılık 4'ten fazla şirket faaliyete başladı.

Son 6 ayda kurulan şirketlerin türüne bakıldığında limitet şirketlerin ilk sırada olduğu görüldü. Bu dönemde kurulan şirketlerin 2'si kollektif, 5 bin 613'ü anonim, 51 bin 447'si limitet olarak kayıtlara geçti. **AA**

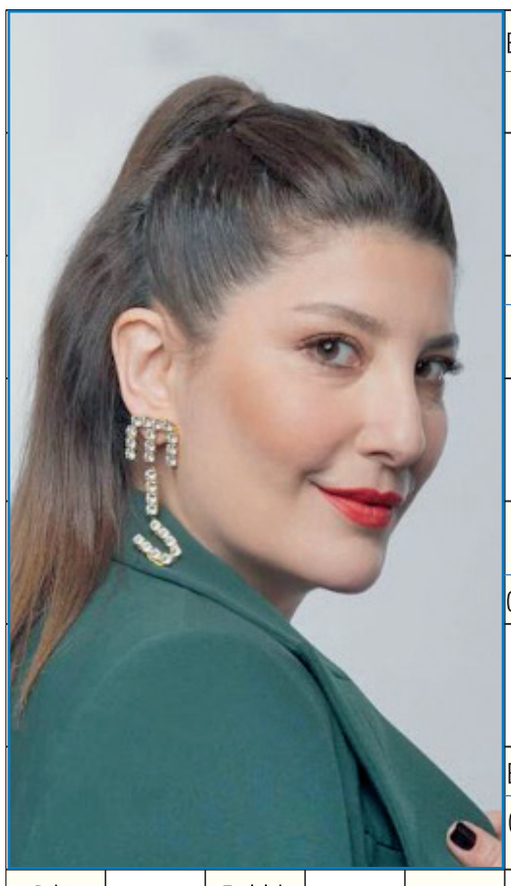

Bir tür dantel / Tekstil
Su samuru / Yüksekçe tabut yeri
Yelkenli yük gemisi
Torbalı balık ağı
Kasabın sattığı / Hususiyet
Kasımpatı / Bir kürk hayvanı
Otonomi
Açar, açkı / İlaç
Üst resimdeki oyuncu
Gecikme
Kadın rolündeki erkek / Nikel'in simgesi
Yassı, basık / İş sahibi kimse
Camide dini konuşma / Bir ağırlık birimi
Film gösterilen yer / Eden, yapan
Kırmızı
Bir çalgı / Rutherford-yum'un simgesi
Alt, aşağı
Yolcu konak yeri / Dahil
Sodyum'un simgesi / Gün doğumu
Yazı taslağı / Aylak
İnsan topluluğu
İnanç, düşünce
Lityum'un simgesi / Elma, armut kurusu
Ayakkabı altındaki demir / Dini içerikli resim
Ansızın yapılan
Bir ağaç türü / Güçlü, hayat dolu
Kapatma aleti / Sıra, seri
Üstü açık hendek
Tanrı / Notaları sese çevirme
Bobin / Görüntü kaydedici
Topluluk / Denizin kabarması
Parlaklık / Bir nota
Adanılan şey, nezir / Balgam taşı
Yontma aracı / Dar yarış kayığı
Nobelyum'un simgesi / Beyaz
Müzmin / Borozan sesi
Garson yamağı / Orduda yemek kabı
Dince uygun olan / Vezir
Ucu ilmikli ip / Veri
Tarladaki köklü sap / Kutsal
Garaz / Neon'un simgesi
Millet bahçesi / Müzikli gösteri türü
Evropiyum'un simgesi
Küçük limon / İri bir at türü
Kıyı, kenar
Dogma / Medeni
Bir ışıma adı / Suyla temizlemek
İlave / Konuşulan şey, konu
Başıboş, serseri
Seyelan / Zemine parelel
Derin dinlenme durumu / Avrupa Birliği
Erkek / Namus, haya
Bedendeki kesik
İki yüzü düzgün tahta
Salkım ağacı / En kısa zaman
Ayla, hale / Tavır, davranış
İri bir yılan / Birine acıma
İpek bir kumaş
Tabaka
Büyük yük kayığı
Bir yemek gereci
İş bırakımı / Anlam
Büyük sıçan
Hahnyum'un simgesi / Seki
Notada duraklama işareti
Bir zeka oyunu
Nesnenin kap ağırlığı / Tümsek biçiminde yığın
Kumul
Bir nota / Sancak
İkiyüzlülük
Kadmiyum'un simgesi / Küçük kor parçası
Büyükler / Derisi çizgili hayvan
Bey, emir / Yazı yazma aracı
Ana öge, temel / Dişi sığır
Üzme / Mürekkep kurutma kumu
Evliya, veli
Halkdilinde ağabey / Avlanamayan doğan
Liste başı / Radyum'un simgesi
Cehennem bekçisi
Duygunun etkili anlatımı
Başmakale
Açık elle vurulan tokat
Yıpratma, eskitme / Mercan adası
Boydaş / Tümör
Çıngırak / Güçlü ışık kaynağı
Haberci / Beddua etme
Sarp geçit
İşçi, emekçi / Tarihi kalıntı
Eş, benzer
Nitelik övme / Eksiksiz
Yabancıya yasak kutsal yer / Plato
Cendere / Para toplama
Devlet büyükleri / Rafadan
Rey / Tüccar
Üstün nitelik / Sakız rakısı
Kullanım süresi / Kumaşta kıvrım
İçki dağıtan kimse / Bir nota
Nakit
Bir yerden sıçrayarak geçme / Tanrı tanımaz
Başörtüsü
Talyum'un simgesi / Eskrimde kılıç
Büyük tuzlu su kütlesi / Yutak iltihabı
İnsansız, ıssız yer / Dikenli bir bitki
Entrika / Şaşkın
Özlü söz / Bankacılıkta, nakit
Garanti, güvence
Oturum / Para miktarı
Soğurma / Elçi karısı
Altın kökü / Razı alma, isteme
Elçi
Çaba / Lahana
Uyku
(fizik) Bir iş birimi / Katarakt
Sahip
Akılsız, budala / İşsiz, aylak
Yaşlı, kart / Oyuncunun yaptığı
Bir şeyin önce geleni
Bakı / Kabe ziyareti
İç itim / Macar prensi
Gösteriş
Boy / Kalın, kaba baston
Antlaşma / Dünya'nın uydusu
Seçimin sonuçsuz kalması
Anadolu Ajansı
Engebe
Bantla süslü kumaş
Alt resimdeki oyuncu
Ad, ün
Argoda ödeşme

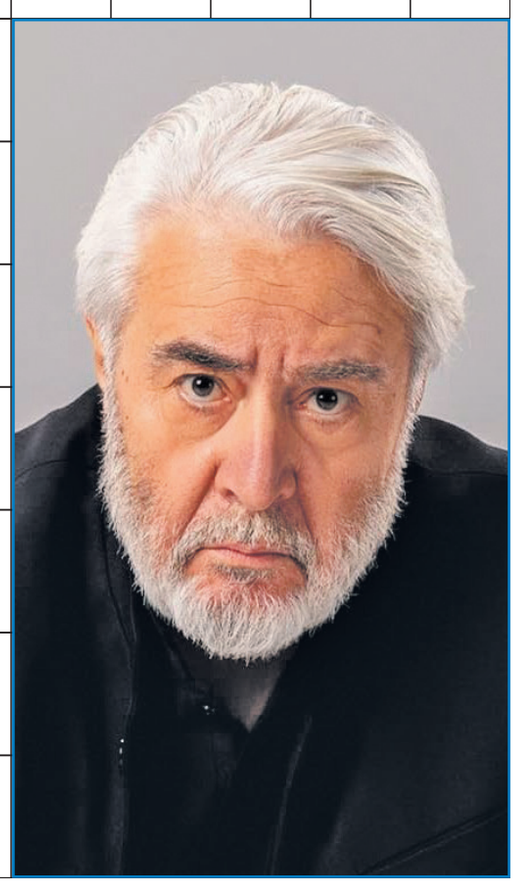

KARE BULMACA

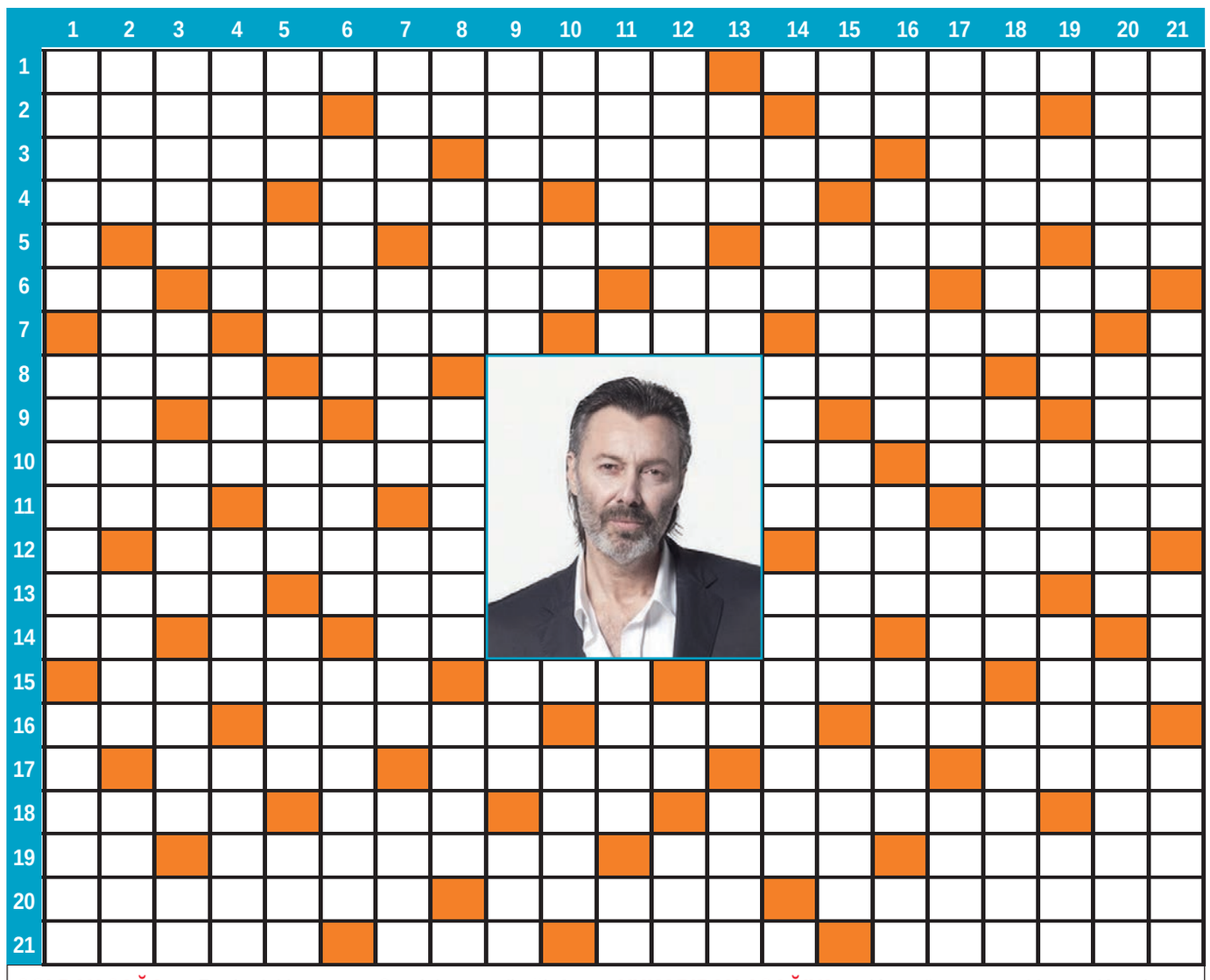

SOLDAN SAĞA: **1.** Resimdeki oyuncu - Sandal asma direği. **2.** Açık, meydanda - Yüreklilik - Hadis nakleden - Hane, konut. **3.** Çiftçi yardımcısı - Aşırı şişmanlık - Kendiliğinden çıkan tahıl. **4.** Tek tohumlu kuru meyve - Dağ servisi - Namlı, ünlü - Merkeziyetçi. **5.** Çiçek için ayrılan yer - Öldürme - Bir tür pamuklu bez - Neon simgesi. **6.** Bayram - Vücutta yağ birikimi - Padişah tahtı - Türk Standartları Enstitüsü. **7.** Rutenyum'un simgesi - Pişmiş aş - Otomatik banka veznesi - Nafakayla geçimini sağlama. **8.** Külde pişirilen çörek - Prometyum'un simgesi - Vakıa - Eski dilde oğul, evlat. **9.** Üvey olmayan - Çin satrancı - İlaç, merhem - Verme, ödeme - Yabani hayvan yakalama. **10.** Kakaolu tatlı bir yiyecek - Sicim - Akdeniz bölgesinde akarsu. **11.** Arapça'da ben - Tümör - Madeni ip - Şimdi şu anda. **12.** Tokat ilçesi - Gümüşhane ilçesi. **13.** Uzun ve ensiz tahta - Kısaca ağabey - Üzerinde konuşulan konu - En kısa zaman. **14.** Asker - Sodyum simgesi - İsim - Yabancı - Dökme demir. **15.** Bravo - Sürekli olarak, daima - Dönüştürücü - San Marino plakası. **16.** Dahi - Tarlada saban izi - Nesne - Bir yumurta yemeği. **17.** Küçük saray, köşk - Uygulamalı - Leke, şaibe - Kutsal Mısır öküzü. **18.** Yapıt - Dingil - Romanya plaka işareti - Eski uzunluk ölçüsü - Lantan simgesi. **19.** Radyum simgesi - Kalıtım bilimi - Yumuşak başlı - Defa, kez, kat. **20.** Yapağıdan çıkarılan yağ - Kanıt - Gizlice cana kıyma. **21.** Özen - Davranış, tavır - İncir sineği - Aynı işi yapan esnaf çarşısı.

YUKARIDAN AŞAĞIYA: **1.** Karagöz oynatan kimse - Kıvrak oyun havası - Mardin ilçesi. **2.** Kuran'da 96. sure - Küçük demiryolu arabası - Uzak - Zamanı gösteren araç. **3.** Birleştirme parçası - Utanma duygusu - Şehir - Adana ilçesi - Nikel simgesi. **4.** Tropikal bir meyve - Ben, benlik - Yardım - Bir element. **5.** Duvar içinde oyuk bölüm - Oy - Üst yanı açık boru - Doğu Anadolu'da ırmak - Bir göz rengi. **6.** Kokulu kiraz - Yapı için ayrılan yer - Eski Yahudilere verilen ad. **7.** Atılgan - Müslümanların tümü - Kastamonu ilçesi - Sakırga. **8.** Bir nota - Familya - İspanya'nın başkenti - Tesadüf. **9.** Sosyetik - Olmamış meyve - Kaz dağının eski adı. **10.** Uyku - Litvanya plakası - Enerji. **11.** Boğa güreşi alanı - Atlarla oynanan top oyunu - Lityum'un simgesi. **12.** Temizlik - Bizmut'un simgesi - Selin getirdiği kumlu toprak. **13.** En küçük askeri birlik - Madagaskar plaka işareti - Tacikistan'ın plaka işareti - Adım aralığı. **14.** Kar fırtınası - Kulak iltihabı - Bolluk, gürlük. **15.** Ödünç mal - Akıllı - Elbette - Gözün renkli bölümü. **16.** Tantal'ın simgesi - Eyerde basma demiri - Polonyalı - Gösterişlilik - Ukrayna'nın plaka işareti. **17.** Yardakçı, yardımcı - İpekli peştemal - Yağ uru - Buyurucu. **18.** Bir çeşit küçük tüfek - Okuma yitimi - Ek. **19.** Beygir - Kayak - Yüce, yüksek - Bir tür ince kumaş - Su altı komandosu. **20.** Gaz söktürücü bir bitki - Kardinal başlığı - Moda desinatörü. **21.** Başıboş, aylak - San - Yarı - Köpeğin ayakta dikilmesi.

FUTOSHİKİ

"Eşit değil" anlamına gelen Futoshiki'nin bir kaç basit kuralı var. 5x5'lik tek bir bloktan oluşan 25 karelik bir tabloya sahip oyun, aynı sudokuda olduğu gibi matematik bilgisi istememekle birlikte sudokuya oranla daha fazla dikkat gerektirmektedir. Futoshiki'de her kutucuğa 1'den 5'e kadar rakamlar yerleştiriliyor, aradaki büyüktür ve küçüktür işaretleri, oyuncuya yön veriyor.

Kolay

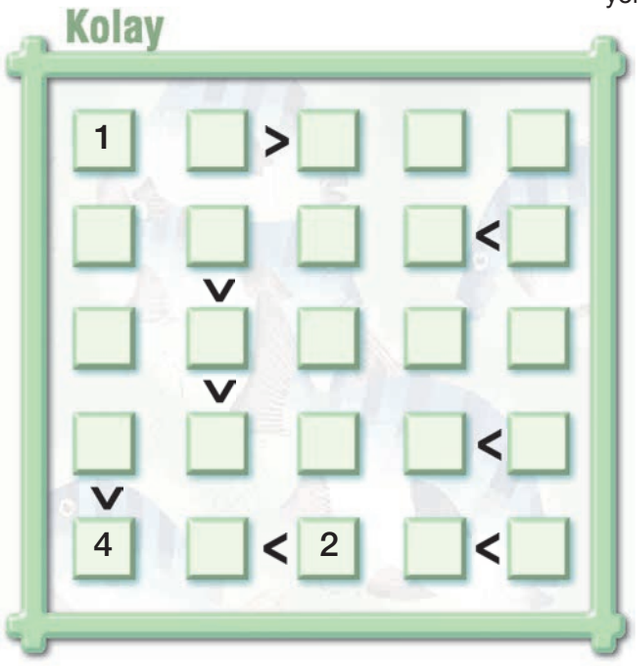

Zor

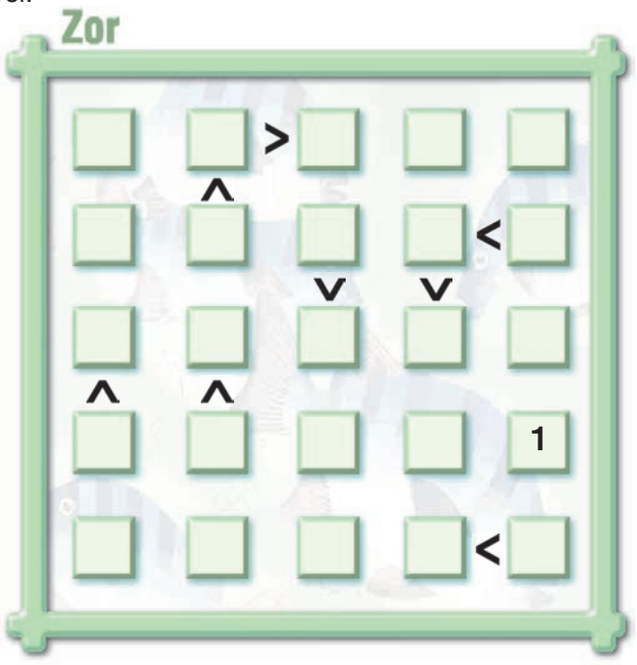

KenKen

KenKen Bulmaca matematiğinizi geliştiren, son derece eğlenceli ve alışkanlık kazandıracak kadar da etkili bir bulmaca. Kuralları gayet basit. KenKen'de 4 çarpı 4 şeklinde kareler kullanılır. Sudoku bulmacada olduğu gibi yukarıdan aşağıya ve soldan sağa her rakamı bir kez kullanabilirsiniz. Amaç kurallara uygun olarak kutuları 1'den 4'e kadar doldurmaktır. Koyu renkle belirtilmiş olan kutular kafes anlamındadır. Her kafesin üst sol kenarında bir rakam bulunmaktadır. Koyu çizgilerle çevrilen kafes tek bir kare ise sol üstteki rakamın yeri o karedir. Bazen de eksi, artı, bölme ve çarpma işaretlerini göreceksiniz. Bunun anlamı da o kafes içerisindeki rakamların matematiksel işlem sonucudur. (Örneğin 7+ '3+4' gibi)

7 +			2 -	
2 -	6 +		6 +	
	1 -		7 +	
3 -	6 +	1 -		2 -
		6 +		

6 +		1 -	6 +	
5 +				1 -
11 +	3 -	1 -	2 -	
				1 -
	8 +			

SUDOKU

Sudoku, 9x9 boyutlarında bir diyagramda çözülen ve her satır, her sütun ve her 3x3'lük karede 1'den 9'a rakamların birer kez yer alması gereken bir zeka oyunu türüdür.

ÇOK KOLAY

9			1		8	3		
				9		8		4
					5	1	9	2
5	3		4	6		9		
6		2				5		1
		4		5	2		3	8
1	7	9	5					
8		3		7				
		5	2		3			9

KOLAY

		3		4			5	
5	9		6		7	8	4	
					5			
2		4					8	
6								9
	1					4		6
			3					
	6	1	4		8		9	7
	8			7		1		

ZOR

9	4					3	2	
8		6		1		9		
								5
2			5			4		
			8		6			
		7			3			2
3								
		2		3		6		7
	8	5					4	3

ÇOK ZOR

		2		6		7		
5			3				1	2
			1			8	5	
9	4				3			5
6			9				3	1
	2	6			4			
4	5				7			8
		7		5		3		

SAYI AVI

■		■	8	3	5	2	8	■		■
					■					
■		■						■		■
			■				■	7		
	■		■	■		■	■	2	■	
	■							4	■	
	■		■	■		■	■	0	■	
			■				■	9		
■		■						■		■
					■					
■		■						■		■

3 RAKAMLILAR
162 224 302 427 585 592 751 839 867 930
4 RAKAMLILAR
2305 2940 2972 3021 3540 3702 5396 7395
5 RAKAMLILAR
13280 26305 33195 40362 48640 50409 57460 70704 72409 72779 83528 93135
7 RAKAMLILAR
7393874 7623891

KELİME AVI

■		■	L	İ	M	B	O	■		■
				■	■	■				
■		■						■		■
		U	■	■		■	■			
		L		■		■				
	■	T							■	
		R		■		■				
		A	■	■		■	■			
■		■						■		■
				■	■	■				
■		■						■		■

3 HARFLİLER
ABİ AHU ELA ENF KUT LAT OKA RAF SAK SOM
4 HARFLİLER
BALA BRÜT FEZA ISIN KOFA NORM REHA VALS
5 HARFLİLER
AVANE EBOLA FITRİ İFLAH KARAT LİMBO OLASI SAYHA SENEK TUTYA ULTRA ZULÜM
7 HARFLİLER
TİYATRO TOPATAN

Bulmaca Hazırlık: M.Erhan TURAL bulmaca.tasarim@gmail.com

DÜNKÜ BULMACALARIN ÇÖZÜMÜ SAYFA 12'DE

MEB'in dil platformu 220 binden fazla kullanıcıya ulaştı

MİLLİ Eğitim Bakanlığınca (MEB) hayata geçirilen yapay zeka destekli "Türkiye'nin Yabancı Dil Öğrenme Platformu'ndan (DİLİM)", bugüne kadar 220 bin 417 kullanıcı yararlandı.

MEB, "Eğitimde Yapay Zeka Politika Belgesi ve Eylem Planı (2025-2029)" kapsamında öğrencilerin yanı sıra öğretmenler, veliler, gençler ve yaşam boyu öğrenmeye devam eden tüm bireyler için tasarladığı kapsamlı dijital öğrenme ekosistemi DİLİM'i 16 Haziran'da kullanıma sunmuştu.

Her yaştan bireyin dil öğrenme süreçlerini destekleyen güvenli, erişilebilir ve kişiselleştirilmiş öğrenme ortamı sunan DİLİM platformu, kullanıcıların konuşma, yazma, okuma ve dinleme becerilerinin dengeli şekilde geliştirilmesini hedefliyor.

Kullanıcılara yapay zeka destekli kişiselleştirilmiş öğrenme deneyimi imkanı sağlayan DİLİM, yapay zeka destekli değerlendirme modülleri sayesinde kullanıcıların konuşma ve yazma becerilerini anlık analiz ediyor, kişiye özel geri bildirimler sunuyor ve öğrenme sürecini bireysel ihtiyaçlara göre şekillendiriyor. Platform bünyesinde yer alan "Öğretmen Modülü" ile öğrencilerin gelişim süreçleri takip edilebiliyor, sınıf ve bireysel performans raporları görüntülenebiliyor. **AA**

MÜSİAD: Ekonomide sıkı tedbirler sürmeli

MÜSİAD Genel Başkanı Özdemir, iş dünyasının yılın ikinci yarısına ilişkin beklentilerini değerlendirdi

Özdemir, iş dünyasının temel beklentisine dair, "Dezenflasyon sürecinin sürdürülmesi, finansal koşulların daha öngörülebilir hale gelmesi ve reel sektörün yatırım kapasitesini destekleyecek seçici finansman mekanizmalarının güçlendirilmesidir." dedi. Müstakil Sanayici ve İşadamları Derneği (MÜSİAD) Genel Başkanı Burhan Özdemir, AA muhabirine yaptığı değerlendirmede, yılının ilk yarısının küresel ekonomide belirsizliklerin kalıcı hale geldiği, jeopolitik risklerin ekonomik karar alma süreçlerinde daha fazla ağırlık kazandığı ve ülkelerin yeni büyüme alanları aradığı bir dönem olarak geride kaldığını söyledi. **AA**

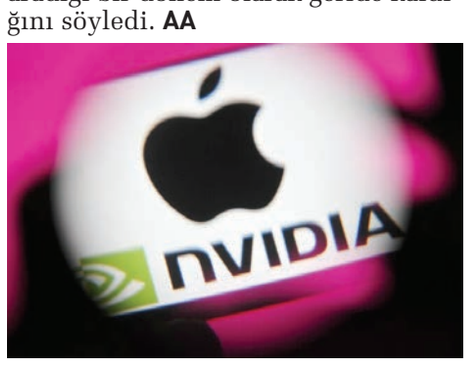

ABD'nin teknoloji şirketleri ihya oldu

NVİDİA, Alphabet, Apple, Microsoft, Amazon, Tesla ve Meta'nın toplam piyasa değeri yılın ilk yarısında 15 milyar 300 milyon dolar artarak 22 trilyon 100 milyar 800 milyon dolara yükseldi.

ABD'nin önde gelen teknoloji şirketlerinden olan ve borsalarının yönünü belirleyen Nvidia, Alphabet, Apple, Microsoft, Amazon, Tesla ve Meta'nın toplam piyasa değeri yılın ilk yarısında 15 milyar 300 milyon dolar artarak 22 trilyon 100 milyar 800 milyon dolara yükseldi.

Dünya genelinde teknoloji sektöründeki yüksek değerlemelerin sürdürülebilirliği sorgulanırken, özellikle yapay zeka yarışındaki maliyetlerin şirket karlılıklarını baskılayabileceği beklentisi, bu yıl teknoloji hisselerindeki dalgalı seyirde etkili oldu. **AA**

'ALEV SAVAŞÇILARI' 24 SAAT NÖBETTE

Kastamonu Orman Bölge Müdürlüğü ekiplerinin yeşil vatanı korumak için alev nöbeti 7 gün 24 saat aralıksız sürüyor

ALAN olarak orman varlığının en fazla olduğu iller arasında bulunan Kastamonu'da, Orman Bölge Müdürlüğü ekipleri, olası yangınlara karşı sürekli hazır bekliyor.

İl genelindeki yangın gözetleme kulelerindeki ormancılar ve kameralarla bölge anlık olarak takip edilirken, Yangın Harekat Merkezinde veriler hızlı şekilde değerlendiriliyor. Olası yangın durumunda bilgiler hızla ilgili birimlere iletilerek yangın söndürme ekipleri en kısa sürede havadan ve karadan olay yerine varıyor.

Ahlatçık yangın ve gözetleme kulesinde görevli Faruk Ünel, AA muhabirine, kulede 2 vardiya olarak 7 gün 24 saat görev yaptıklarını söyledi.

Gözlerinin her an ormanlarda olduğuna işaret eden Ünel, "14 senedir bu işi severek yapıyorum. En ufak bir duman veya ihbar halinde hemen Kastamonu Yangın Harekat Merkezi'ne bilgi veriyoruz ve arazözler harekete geçiyor. Yeşil vatanı korumak için buradayız. Kule artık evimiz gibi oldu." dedi.

Yangınların büyük bölümünün insan kaynaklı olduğunu vurgulayan Ünel, "Yangınların maalesef yüzde 90'ı insan kaynaklı. Daha dikkatli ve duyarlı olursak yeşil vatanımızı daha güzel koruruz. Lütfen ormanlarımıza cam şişe ya da sigara izmariti atmayalım. Yangın gözetleme kulemizde 7 gün 24 saat alev nöbetimiz devam ediyor." diye konuştu.

"ERKEN ULAŞIM, YANGINA ERKEN MÜDAHALEDE ÇOK ÖNEMLİDİR"

Kastamonu Orman Bölge Müdürlüğü Yangın Harekat Merkezi'nde görevli tekniker Serdar Badioğlu ise görevlerinin ormanları yangından korumak için koordinasyonu sağlamak olduğunu anlattı. Yangınsız bir sezon geçirmeyi istediklerini belirten Badioğlu, "Yangınla ilgili tüm bilgileri olay yerindeki yangın amirimize anında ulaştırmamız gerekiyor. Erken ulaşım, yangına erken müdahalede çok önemlidir. Burada son teknoloji elektronik sistemleri kullanıyoruz. Araç takip, kameralı gözetleme, yangın karar destek sistemimizin hepsini ekip arkadaşlarımızla beraber kullanmaktayız." ifadesini kullandı.

Kastamonu Orman Bölge Müdürlüğünde bir helikopter ve bir de insansız hava aracı bulunduğuna dikkati çeken Badioğlu, "Helikopterimiz kalktığında ona en doğru koordinatı vermek çok önemli. Su havuzlarının koordinatını iletmek görevlerimizden biri." bilgisini paylaştı. **AA**

'BÜYÜMEDEN YANGIN YERİNE ULAŞIRSAK DAHA ÇABUK SÖNDÜREBİLİYORUZ'

İl genelinde 13 aktif yangın kulesi olduğunu, 7'sinde kameralı gözetleme sistemi bulunduğunu aktaran Badioğlu, sözlerini şöyle sürdürdü: "Kulelerdeki arkadaşlarımız da 24 saat görevinin başında. Oradan gelen bilgiler Yangın Harekat Merkezi ya da 112 ihbar servisine düşer. Bu bilgileri anında gerekli mercilere iletiriz. Hedefimiz, en kısa zamanda yangın yerine ulaşıp ilk müdahaleyi yapabilmek. Büyümeden yangın yerine ulaşırsak daha çabuk söndürebiliyoruz."

Sıcaklık, nem ve rüzgar hızının yangınlarda çok önemli olduğunun altını çizen Badioğlu, "Bu veriler tehlikeli seviyeye geldiğinde alarm durumuna geçiyoruz. Kulelerden gelen bilgiler ve kamera görüntüleri ile İHA'lardan gelen görüntüleri 24 saat izliyoruz. Olumsuz bir durumda anında müdahale ediyoruz. Bölge Müdürlüğümüze tahsisli dikey kalkıp yatay gidebilen İHA, bize anında bilgileri ulaştırıyor." dedi. AA

Emtiada jeopolitik gelişmeler ve enflasyon verileri öne çıktı

Brent petrol, ABD ile İran arasındaki çatışmaların şiddetlenmesi, Hürmüz Boğazı'ndan petrol akışının azalması ve tankerlere yönelik güvenlik riskleriyle 19 haftanın en hızlı haftalık yükselişini gerçekleştirdi.

EMTİA piyasalarında tamamlanan haftada, ABD'de beklentilerin altında açıklanan enflasyon verileri, ABD Merkez Bankasının (Fed) faiz politikasına yönelik değişen beklentiler ve Orta Doğu'da yeniden tırmanan gerilim fiyatlamalar üzerinde etkili oldu.

Küresel gelişmelerin emtia piyasasına etkisine ilişkin derlediği bilgilere göre, ABD'de açıklanan verilere bakıldığında Tüketici Fiyat Endeksi (TÜFE) haziranda aylık bazda yüzde 0,4 azalırken, yıllık bazda yüzde 3,5 artarak beklentilerin altında gerçekleşti. TÜFE'deki aylık düşüş, Nisan 2020'den bu yana en sert gerileme oldu.

FİYAT İSTİKRARI TESİS EDİLMELİ

Enflasyon verilerinin ardından para piyasalarında Fed'in temmuzda faiz artırımına gideceğine yönelik beklentiler gerilerken, eylül toplantısı olası faiz artırımı için ana tarih olarak fiyatlanmaya devam etti. Ancak yatırımcılar, enerji fiyatlarındaki yükselişin enflasyondaki yavaşlamayı tersine çevirebileceği endişesiyle verilere temkinli yaklaştı.

Fed Başkanı Kevin Warsh da ABD Temsilciler Meclisi Finansal Hizmetler Komitesi'ndeki sunumunda, yüksek enflasyona tolerans göstermeyeceklerini ve fiyat istikrarını yeniden tesis etme konusunda kararlı olduklarını vurguladı.

Avro Bölgesi'nde mayısta yüzde 3,2 olan yıllık enflasyonun haziranda yüzde 2,8'e yavaşlaması, Avrupa Merkez Bankasının gelecek haftaki toplantısında faizleri sabit bırakacağı beklentilerini güçlendirdi.

Çin ekonomisi ise zayıf iç talep ve Orta Doğu kaynaklı risklerin etkisiyle ikinci çeyrekte yıllık yüzde 4,3 büyüyerek beklentilerin altında kaldı. İlk çeyrekte yüzde 5 büyüyen ekonomide kaydedilen bu oran, son 3,5 yılın en düşük büyümesi oldu.

Bu gelişmelerle ABD'nin 10 yıllık tahvil faizi haftayı yatay seyirle yüzde 4,55'ten, dolar endeksi ise yüzde 0,2 azalışla 100,8 seviyesinden tamamladı. **AA**

Soğuk hava depoları ürün israfını önlüyor

TARIM ve Kırsal Kalkınmayı Destekleme Kurumu (TKDK) Başkanı Ahmet Antalyalı, soğuk hava depolarının ulusal ölçekte gıda israfını ve kayıplarını önlediğini, gıda arz güvenliğine de katkı sağladığını söyledi.

TKDK Başkanı Antalyalı, soğuk hava depolarının ulusal ölçekte gıda israfını ve kayıplarını önlediğini, gıda arz güvenliğine de katkı sağladığını belirterek, "Bunlar sayesinde ihracat potansiyelimiz artıyor, vatandaşlarımızın daha kaliteli ve gıda güvenliğine uygun ürünleri tüketmelerini sağlamış oluyoruz." dedi.

TKDK'nin IPARD programlarıyla desteklediği soğuk hava depoları, tarımsal ürünlerin hasat sonrası raf ömrünü uzatarak, üreticilerin ürünlerini daha uzun süre muhafaza etmelerine olanak veriyor.

Söz konusu depolar, ürünlerin tazeliğini, besin değerini ve görünümünü korurken gıda güvenliğine, istihdama, israfın azalmasına ve ekonomik kalkınmaya katkı sağlıyor.

Antalyalı, TKDK olarak 44 ilde yaklaşık 4,1 milyon metreküp kapasiteli 633 soğuk hava deposunu desteklediklerini söyledi.

Bunların içinde maliyetleri biraz daha yüksek olan atmosfer basınçlı depoları desteklediklerini vurgulayan Antalyalı, "Mersin'de 113 soğuk hava deposu desteklemiş durumdayız. Isparta'da 73, Manisa'da 53, Bursa'da 49, Malatya'da 43, Karaman'da 38, Konya'da 29, Ankara'da 28 ve Afyon'da 25 olmak üzere çok sayıda soğuk hava depomuz var." diye konuştu. **AA**

Yurdun büyük bölümü sıcaklardan bunalırken Kars'ta görev yapan 'kar kaplanları' besicilerin yaylalara ulaşabilmesi amacıyla mesaiyi aksatmıyor

KARS TEMMUZDA BİLE KARLA MÜCADELE EDİYOR

KARS'TA İl Özel İdaresi ekipleri, yayla yollarında yer yer 5 ila 6 metreyi bulan karla mücadele ediyor. Türkiye'nin birçok noktasında hava sıcaklığı mevsim normallerinin üzerinde seyrederken, kış mevsiminin uzun sürdüğü Kars'ta ise yaz mevsiminin ortasında karla mücadele ekiplerinin mesaisi sürüyor. Çetin geçen kışın ardından köy yollarını açık tutmak için görev yapan "kar kaplanları", Selim ilçesine bağlı Tuygun köyü yaylasına ulaşımı sağlamak amacıyla yaklaşık 3 bin metre rakımda çalışma yürüttü. İş makineleriyle araç boyunu aşan kar kütlelerini temizleyen ekipler, yer yer buzlanmanın da görüldüğü, bir tarafı uçurum olan güzergahı iki gün süren mesainin ardından ulaşıma açtı.

BU YIL FAZLA YAĞDI

Selim Özel İdaresi Şantiye Şefi Sezai Yurdalan, temmuz ayının ortasında karla mücadele çalışmasını sürdürdüklerini söyledi. Kentte bu yıl yoğun kar yağışının etkili olduğunu ifade eden Yurdalan, şöyle konuştu: "Normalde haziran ayının ortalarında yolu açıyorduk. Bu yıl kar fazla olduğundan temmuz ayının ortalarına kadar kaldık. Selim İlçe Özel İdaresi olarak iki gündür burada karla mücadele ediyoruz, Tuygun köyü sakinlerinin yaylaya rahat ulaşabilmeleri ve göçerlerin rahat çıkabilmeleri için burada çalışıyoruz. Bu kara müdahale etmezsek kendiliğinden erimeyecek ve önümüzdeki yılın karı da bunun üzerine gelecek. Müdahale ediyoruz ki bu yol açılsın, yaylaya rahat çıkılsın." **AA**

EKİPLERE MİNNET

Tuygun köyü sakinlerinden Fuat Yıldırım ise İl Özel İdaresi ekiplerine teşekkür ederek, "Her yıl burada 5-6 metre kar kütlesini açarak köy halkına yardımda bulunuyorlar. Bu kar açılmadığı sürece biz yaylaya gidemeyiz ve yaptığımız hayvancılığın bir anlamı kalmıyor." dedi. Köylülerden Kazım Odun da yayla yolunun kendileri için hayati önem taşıdığını vurgulayarak, "Yolumuz kapalıydı şimdi açtılar, Allah devlete zeval vermesin. Yaklaşık 6 metre kar var, yaylaya bu kardan dolayı çıkamıyorlar, hayvanlar hep köyde kaldı. Özel İdaresi ekipleri yolumuzu açtı Allah razı olsun." diye konuştu. AA

Çevreyi kirletene rekor para cezası 2.43 milyar TL

ÇEVRE, Şehircilik ve İklim Değişikliği Bakanlığının, 81 ilde çevre kirliliğini önlemeye yönelik faaliyetleri sürüyor. Ekipler, Çevre Kanunu'na aykırı hareket ederek çevre kirliliğine yol açan tesis ve işletmelere cezai işlem uyguluyor, çevre ve insan sağlığı açısından tehlike yaratan işletmelerin faaliyetlerini de durduruyor. Bu kapsamda ekipler, 2026 yılının ilk yarısında 33 bin 989 tesis, 6 bin 18 motorlu taşıt ve 7 bin 700 deniz aracı olmak üzere toplam 47 bin 707 denetim gerçekleştirdi. Denetimler sonucu 2 bin 436 tesis, 152 motorlu taşıt ve 33 deniz aracı hakkında işlem yapıldı, 2 milyar 43 milyon 14 bin 707 lira ceza uygulandı, 222 işletmenin faaliyeti durduruldu.

HAVA, ATIK, SU...

Bakanlık, çevreyi kirletenlere yönelik denetimlerini hava, atık, su, gürültü, egzoz gibi birçok kategoride yürütüyor. Tüm kategorilerde yapılan denetimlerde, 693 milyon 340 bin 723 lirayla en çok cezai işlem atık kirliliğine uygulandı. Bunu, 337 milyon 937 bin 211 lirayla su kirliliği, 233 milyon 968 bin 142 lirayla hava kirliliğine yönelik cezalar takip etti. **AA**

Artvin'e bağlı Borçka Karagöl Tabiat Parkı, kartpostallık doğası, temiz havası ve yürüyüş yollarıyla alternatif tatil arayanların akınına uğruyor

Doğu Karadeniz'den doğaseverlere çağrı

ARTVİN'İN en önemli turizm merkezlerinden Borçka Karagöl Tabiat Parkı'nda ziyaretçi yoğunluğu yaşanıyor. Borçka ilçe merkezine 27 kilometre uzaklıktaki Borçka Karagöl Tabiat Parkı, yaz döneminde yurt içi ve yurt dışından gelen ziyaretçilerini ağırlıyor. Günde binlerce turistin ziyaret ettiği 368 hektar alana sahip tabiat parkı, Karagöl'ü, bozulmamış doğası, yaşlı ormanları, zengin bitki örtüsü ve yürüyüş yollarıyla doğa tutkunlarının vazgeçilmezleri arasında yer alıyor. Bahar ve yaz aylarında yeşilin, sonbaharda ise sarı, turuncu, kırmızı ve kahverenginin onlarca tonunu sergileyen tabiat parkı, göl çevresindeki ağaçların gölgelerinin suya yansımasıyla ziyaretçilerine görsel şölen sunuyor.

KAYIK SEFASI

Göl üzerinde yapılan kayık gezintisi de ziyaretçilerden yoğun talep görüyor. Çanakkale'den bölgeye gelen ve Karagöl'ü gezen Şükrü Ataç, Karadeniz'in doğal güzelliklerini görmek amacıyla kente geldiklerini ve en çok etkilendikleri yerlerden birinin Karagöl olduğunu söyledi. Bölgenin temiz havası ve eşsiz doğasını çok beğendiklerini dile getiren Ataç, "Karadeniz'in güzelliklerini görmek için geldik. Gerçekten çok mutlu olduk. Cenabıallah tabiatın bütün güzelliklerini buralara vermiş. Çok güzel günler geçiriyoruz." dedi. Ataç, doğal alanların gelecek nesillere aktarılması gerektiğine işaret ederek, "Buraları çok iyi korumalıyız. Dünyanın su sıkıntısı yaşayacağı bir dönemde böyle bir coğrafyaya sahip olmak büyük bir nimet. Karagöl dünyanın cenneti. İnşallah bu güzellikleri korumayı başarırız." ifadelerini kullandı. İzmir'den gelen Birol Kutkan da doğal güzelliğine hayran kaldığı Karagöl'ün herkesin rotasında yer alması gerektiğini belirtti. **AA**

Köylerin sarp yolları asfaltla kaplanıyor

TÜRKİYE'NİN önemli dağları arasında yer alan Ilgaz ve Küre dağlarındaki köylerin sarp yolları, Kastamonu İl Özel İdaresi ekiplerince asfaltlanıyor. Kışın kardan kapanan köy yollarını açarak ulaşımı sağlayan İl Özel İdaresi ekipleri, yazın sıcak havalarda da asfaltlama çalışması yapıyor. Ekipler, yüksek sıcaklıktaki bitümlü sıcak karışımı (BSK) köy yollarına seriyor. 19 ilçesi bulunan Kastamonu'da 1054 köy ve 2 bin 627 bağlı birim olmak üzere 3 bin 681 kırsal yerleşim yerine hizmet götüren ekipler, 9 bin 860 kilometre yol ağında kesintisiz ulaşım sağlanması için gece gündüz özveriyle görev yapıyor.

KAPANMAMALI

Kastamonu İl Özel İdaresi Asfalt Ekipbaşı Dursun Kan, çalışmalarını her tür şartta sürdürdüklerini söyledi. Kastamonu'nun zorlu bir coğrafyası bulunduğunu vurgulayan Kan, "Bir yanımızda Ilgaz Dağları, diğer yanımızda Küre Dağları. Yolları bozuk olan yerleri BSK ile buluşturmanın gururunu yaşıyoruz. Bütün çalışan iş arkadaşlarıma teşekkür ediyorum." dedi. Ekipler olarak yılın her mevsiminde yollarda mücadele ettiklerini anlatan Kan, "Kışın kar mücadelesiyle açtığımız yolları yazın da BSK ile buluşturuyoruz. Köylülerin yol yaparken bizi gördüklerindeki mutluluğu ayrı bir duygu. Bu zorlu coğrafyada merkez ile 20 ilçe, 1054 köye hizmet etmekten gurur duyuyoruz." diye konuştu. **AA**

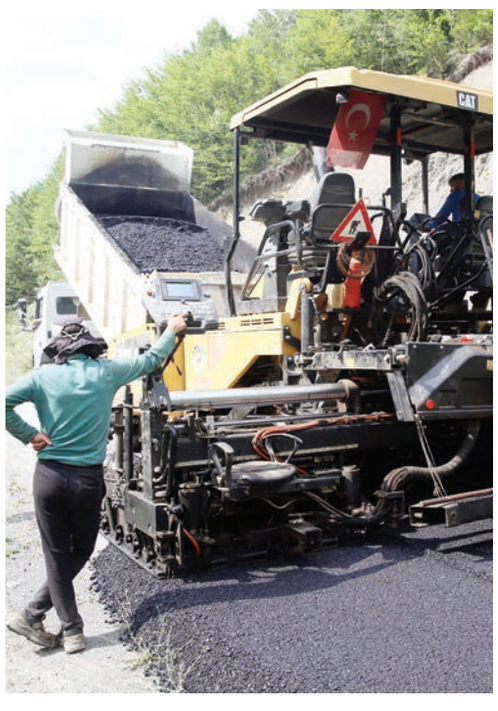

Hatay sahillerinde temizlik seferberliği

HATAY Büyükşehir Belediyesi Çevre Koruma ve Kontrol Daire Başkanlığı ekipleri, kumsallarda temizlik çalışmalarına devam ediyor. Ekipler Arsuz, Dörtyol, Erzin, İskenderun, Payas, Samandağ ve Yayladağı ilçelerini kapsayan 158 kilometrelik sahil şeridinde çalışma gerçekleştiriyor. Çalışmalarla ekipler, yılın ilk yarısında Hatay sahillerinden 11 bin ton atık topladı.

ÜRKÜTEN ARTIŞ

Büyükşehir Belediyesi Çevre Koruma ve Kontrol Daire Başkanlığı görevlisi biyolog Samim Kayıkçı, bu yıl toplanan atık miktarının geçen yıllardan 11 kat fazla olduğunu söyledi. Bölgede bu yıl yaşanan selden dolayı atık miktarının da fazla olduğunu anlatan Kayıkçı, "Buraya gelen atıkların bir kısmı uluslararası sulardan geliyor. Akdeniz'deki hakim akıntı çöpleri buraya çıkarıyor. Aynı zamanda uluslararası nehir olan Asi Nehri'ne atılan bir çöp yine buraya çıkıyor, dolayısıyla çok farklı atıklar çıkabiliyor." diye konuştu. Personellerden Mert Tekil de sahillerin temizliği için yoğun mesai harcadıklarını kaydetti. **AA**

Abant Gölü Milli Parkı'nda atlı nöbet

JANDARMA Genel Komutanlığı Nevşehir Jandarma At ve Köpek Eğitim Merkezi Komutanlığından Bolu İl Jandarma Komutanlığı emrine görevlendirilen atlı jandarma timleri, Abant Gölü Milli Parkı'nda devriye görevine başladı. Yerli ve yabancı turistlerin yoğun ilgi gösterdiği milli parkta görev yapan 3 atlı jandarma timi, göl çevresi, yürüyüş parkurları, piknik alanları ve ormanlık bölgelerde asayiş ve trafik timleriyle koordineli olarak denetim gerçekleştiriyor.

112 HATIRLATILDI

Atlı timler, özellikle araçla ulaşımın zor olduğu bölgelerde devriye görevi yaparak vatandaşların huzur ve güvenliğinin sağlanmasına katkı sunuyor. Devriyeler sırasında ziyaretçilerle de bir araya gelen jandarma ekipleri, doğal alanların korunması, çevrenin temiz tutulması, belirlenen yürüyüş ve kullanım alanlarının dışına çıkılmaması ile karşılaşılabilecek olumsuz durumların 112 Acil Çağrı Merkezi'ne bildirilmesi konularında bilgilendirme yapıyor. Yetkililer, Abant Gölü Milli Parkı'nda yaz sezonu boyunca ziyaretçi yoğunluğunun artması dolayısıyla denetim ve devriye faaliyetlerinin aralıksız sürdürüleceğini belirtti. **AA**

Narman Peri Bacaları fotoğrafçıların gözdesi

ERZURUM'UN Narman ilçesinde doğal güzelliğiyle dikkati çeken Narman Peri Bacaları, yaz mevsiminde ziyaretçilerini ağırlıyor. ABD'deki Büyük Kanyon'a benzerliğiyle öne çıkan 12 kanyondan oluşan bölge, son yıllarda alternatif turizm rotaları arasında yer alıyor.

Güneşli havayı değerlendiren çok sayıda ziyaretçi, oluşumunun yaklaşık 300 milyon yıl öncesine dayandığı belirtilen kızıl vadilerde gezinti yaptı. Doğal oluşumlar arasında yürüyüş yapan ziyaretçiler fotoğraf çektirdi, bazıları ise at sırtında bölgeyi gezme imkanı buldu. Halk arasında "Kırmızı Periler Diyarı" olarak da bilinen Narman Peri Bacaları, kızıl kaya oluşumları ve çevresindeki yeşil dokunun oluşturduğu manzarayla ilgi görüyor. Yazın ziyaretçi yoğunluğunun arttığı bölge dronla da görüntülendi. **AA**

TÜRKİYE AB'NİN YEŞİL VE DİJİTAL DÖNÜŞÜMÜNDE KURUCU ORTAK

DEİK Türkiye-Avrupa İş Konseyleri Koordinatör Başkanı Yalçındağ "Türkiye'nin Avrupa pazarına uyum sağlayan tedarikçi olmanın ötesine geçmesi, Avrupa'nın yeşil ve dijital sanayi dönüşümünün kurucu ortaklarından biri olması gerekiyor" dedi

DIŞ Ekonomik İlişkiler Kurulu (DEİK) Türkiye-Avrupa İş Konseyleri Koordinatör Başkanı Mehmet Ali Yalçındağ, yılın ilk yarısında Avrupa Birliği (AB) ülkelerine yönelik ihracatta kaydedilen artışı Avrupa ekonomisindeki sınırlı büyüme, yüksek finansman maliyetleri ve jeopolitik belirsizlikler dikkate alındığında oldukça kıymetli bir performans olarak değerlendirdiklerini söyledi.

Türkiye'nin AB pazarıyla kurduğu ilişkinin yalnızca dönemsel talebe dayalı bir ihracat ilişkisi olmadığına işaret eden Yalçındağ, "Aksine üretim, tedarik, lojistik ve sanayi entegrasyonu bakımından daha derin ve yapısal bir niteliğe sahip olduğunu gösteriyor." ifadesini kullandı.

Yalçındağ, özellikle Avrupa'da talebin zayıf seyrettiği, tüketici kredilerinin ve yatırım iştahının baskı altında kaldığı bir dönemde Türkiye'nin AB'ye ihracatını artırabilmesinin Türk sanayisinin esnek üretim kapasitesini ve Avrupa değer zincirleri içindeki güvenilir konumunu teyit ettiğini bildirdi.

Yılın ilk yarısında AB ülkelerine ihracatın önemli bir performansa işaret ettiğini kaydeden Yalçındağ, "Nitekim geçtiğimiz yılın tamamında yüzde 42,8 olan AB ihracatımızın toplam ihracatımız içerisindeki payı, bu yılın ocak-haziran döneminde yüzde 43,5'e yükseldi. Söz konusu bu artışta bölge ülkelerinden Almanya, İtalya, İspanya ve Fransa'ya ihracatımızdaki artışların etkili olduğunu görüyoruz, ki bu 4 ülke yılın ilk yarısındaki toplam AB ihracatımızın yüzde 50'sini kapsıyor." açıklamasını yaptı.

"TÜRKİYE, AVRUPA SANAYİ EKOSİSTEMİNİN AYRILMAZ BİR PARÇASIDIR"

Mehmet Ali Yalçındağ, yeşil dönüşümü tamamlamanın ve dijital ürün pasaportu gibi yeni AB standartlarına tam uyum sağlamanın önemli olduğunu belirterek, ucuz iş gücü rekabetinden ziyade hızlı, güvenilir ve yeşil tedarikçi kimliğin ön plana çıkarıldığı bir ticari düzleme kavuşmanın önemine dikkati çekti.

Özellikle otomotiv sektörü bağlamında AB'de gündeme gelen "Made in Europe" yaklaşımını da dikkatle takip ettiklerini kaydeden Yalçındağ, "Türkiye, Gümrük Birliği ilişkisi, aday ülke statüsü ve Avrupa değer zincirleriyle yüksek düzeyde bütünleşmiş üretim yapısı sayesinde Avrupa sanayi ekosisteminin ayrılmaz bir parçasıdır." değerlendirmesinde bulundu.

Yalçındağ, Türk firmaları açısından önceliğin AB'nin yeni sanayi ve ticaret mimarisine yalnızca mevzuat uyumu perspektifiyle değil, stratejik konumlanma perspektifiyle yaklaşmak olduğunu kaydederek, "Karbon ayak izinin ölçülmesi, emisyon verilerinin doğrulanabilir ve dijital sistemlerle raporlanması, menşe ve tedarik zinciri izlenebilirliğinin güçlendirilmesi, dijital ürün pasaportu ve sürdürülebilirlik standartlarına hazırlık, önümüzdeki dönemde AB pazarında rekabet gücünü belirleyen temel unsurlar olacak." diye konuştu.

"TÜRKİYE, STRATEJİK ORTAK KONUMUNDADIR"

Gümrük Birliği'nin güncellenmesi, Türkiye'nin Avrupa değer zincirlerindeki rolünü ortaya koyan sektörel etki analizlerinin güçlendirilmesi ve AB kurumları nezdinde teknik-diplomatik temasların artırılmasının büyük önem taşıdığını ifade eden Yalçındağ, "Türkiye'nin Avrupa pazarına uyum sağlayan bir tedarikçi olmanın ötesine geçerek, Avrupa'nın yeşil, dijital ve dirençli sanayi dönüşümünün kurucu ortaklarından biri olarak konumlanması gerekiyor." dedi. "Türkiye, AB için sadece ürün sattığı bir pazar değil, tedarik zincirlerinin ayrılmaz bir parçası olan stratejik ortak konumundadır." ifadesini kullanan Yalçındağ, Avrupa Birliği'nin son dönemde uygulamaya aldığı ticaret, sanayi ve rekabet politikalarını, Türk ihracatçısı açısından yalnızca yeni düzenleyici yükümlülükler olarak değil, küresel ticaret dengelerinin yeniden şekillendiği daha geniş bir dönüşümün parçası olarak değerlendirmek gerektiğine işaret etti.

"FİRMALARIMIZ AB PAZARINDA ÇİN'DEN BOŞALAN ALANLARI DOLDURABİLECEK BİR POZİSYON ELDE EDEBİLECEK"

Mehmet Ali Yalçındağ, Avrupa'ya yakınlığı, güçlü sanayi altyapısı, esnek üretim kapasitesi ve Gümrük Birliği tecrübesinin Türkiye için önemli bir stratejik fırsat alanı oluşturduğunu dile getirdi.

Türkiye ile AB arasındaki entegrasyon sürecinin yeniden canlandırılması ve Türkiye'nin Avrupa'nın stratejik geleceğinde daha güçlü konumlandırılmasının önemine işaret eden Yalçındağ, "Sınırda Karbon Düzenleme Mekanizması ve AB'nin Çin'e olan bağımlılığı azaltmak için getirdiği tek ülkeden en fazla yüzde 30-40 tedarik gibi katı kurallar, AB'nin Latin Amerika, Hindistan ve Avustralya ile yapmış olduğu serbest ticaret anlaşmaları, bölgedeki ticaret denkleminin yeniden belirlenmesi anlamına gelmesi bakımından oldukça önemlidir." şeklinde konuştu.

Üretim süreçlerinde yeşil enerjiye geçişin hızlandırılması ve emisyon verilerinin doğrulanabilir bir şeffaflıkla dijital sistemlerle raporlanmasının ihracatçı firmalar için kaçınılmaz bir dönüşüm olduğunu aktaran Yalçındağ, "Bu dönüşümü ihracatçılarımız için bir kriz olarak nitelemek yerine mutlak anlamda uyum sağlanması gereken yeni fırsat penceresi olarak görmek daha faydalı bir yaklaşım olacak. Söz gelimi dönüşüme uyum sağlayabilecek firmalarımız kendilerine AB pazarında Çin'den boşalan alanları doldurabilecek bir pozisyon elde edebilecek." değerlendirmesinde bulundu.

Yalçındağ, AB'nin dünya genelindeki en büyük 5'inci ticaret ortağı konumuna yükselen Türkiye'nin bölgeye lojistik yakınlığı ve güçlü imalat altyapısıyla AB nezdinde bir üretim üssü olmaya aday olduğunu kaydetti.

Türkiye'nin Avrupa'nın üretim güvenliği, yeşil dönüşümü ve küresel rekabetçiliği açısından vazgeçilmez bir ortak haline gelebileceğini vurgulayan Yalçındağ, "Bu nedenle önümüzdeki dönemin temel hedefi, Gümrük Birliği'nin güncellenmesi, yeşil ve dijital standartlara uyum, finansal entegrasyon ve sürdürülebilir tedarik zincirleri üzerinden bu entegrasyonu daha ileri bir aşamaya taşımak olmalıdır. Türkiye'nin Avrupa değer zincirlerinde daha güçlü konumlandırılması, sadece Türk ihracatçısının değil, Avrupa'nın da rekabetçilik, dayanıklılık ve stratejik özerklik hedeflerine katkı sağlayacak." diye konuştu.

Geçen yıl AB ile ticaret hacminin 233 milyar dolarla rekor seviyeye ulaşmasının Türkiye'nin AB pazarı açısından yalnızca güçlü bir ihracatçı değil, aynı zamanda üretim, tedarik ve lojistik bakımından stratejik ortak olduğunu bir kez daha masaya koyduğunu ifade eden Yalçındağ, "2026'nın ikinci yarısında Avrupa'da talebin kademeli toparlanması ihracatımıza destek verebilir ancak kalıcı rekabet gücü için belirleyici olan, Türkiye'nin yeşil dönüşüm, dijitalleşme, finansal entegrasyon ve Gümrük Birliği'nin güncellenmesi başlıklarında ne kadar hızlı ilerleyeceğidir." değerlendirmesini yaptı.

"TÜRKİYE'NİN AB PAZARINDAN EN ÇOK PAY ALAN ÜLKE OLMAYA DEVAM EDECEĞİNE İNANIYORUZ"

Mehmet Ali Yalçındağ, 2025 yılında Türkiye'nin AB ile ikili ticaret hacminin 116,8 milyar doları ihracat olmak üzere 233 milyar dolarla tüm zamanların rekorunu kırdığını ve AB ile ticarette ihracatın ithalatı karşılama oranının yüzde 100 olarak gerçekleşerek önemli ölçüde bir dengenin sağlandığını belirterek, 2026 yılı için öncelikli hedefinin bu performansın artarak devam etmesi olduğunu aktardı.

Gümrük Birliği'nin modernizasyonu, vize sorunları, tır kotaları gibi sorunların çözülmesinin ehemmiyet arz ettiğine işaret eden Yalçındağ, "Avrupa'nın yüksek faiz ve enflasyon kıskacında temkinli büyüme kaydedeceğini tahmin ettiğimiz 2026 yılının ikinci yarısında Türkiye'nin, lojistik ve dijital altyapısını güçlendirmesi ve mevcut avantajlarını yapısal yeşil dönüşüm reformlarıyla birleştirmesi durumunda, durgun AB pazarından en çok pay alan ülke olmaya devam edeceğine inanıyoruz." ifadelerini kullandı. **AA**

Genç girişimci topraksız tarımla ihracatı hedefliyor

İNGİLTERE'DE eğitim aldıktan sonra Avusturya'da hava kirliliği kontrolü alanında çalışan Aylin Erdoğan, topraksız tarım hayalini gerçekleştirmek amacıyla Türkiye'ye dönerek Ataşehir'de kurduğu dikey tarım tesisindeki üretimle ticarete başladı.

Lise eğitimini İstanbul'da tamamlayan Erdoğan, 2018-2022 yıllarında İngiltere'deki Manchester Üniversitesinde işletme ekonomisi eğitimi aldı. Mezuniyetinin ardından yaklaşık 1,5 yıl Avusturya'da hava kirliliği kontrolü alanında faaliyet gösteren bir şirkette görev yapan Erdoğan, girişimcilik hedefi doğrultusunda Türkiye'ye dönme kararı aldı.

Erdoğan, yurt dışında bulunduğu dönemde topraksız tarıma yönelik araştırmalar yaptığını, Türkiye'ye döndükten sonra ise 2022 yılında pazar araştırmalarına başlayarak projesini hayata geçirmek için çalışmalara hız verdiğini söyledi.

Üretim denemelerine Aralık 2025'te, ticari faaliyetlerine ise Mart 2026'da başladıklarını belirten Erdoğan, halen İstanbul içindeki müşterilere düzenli satış gerçekleştirdiklerini dile getirdi.

"OTOPARKTA KURULAN TESİSTE 30'DAN FAZLA ÜRÜN YETİŞTİRİLİYOR"

Ataşehir'de yaklaşık 700 metrekarelik alana sahip, otopark içerisinde kurulan dikey tarım tesisinde üretim yaptıklarını aktaran Erdoğan, tesiste 30'dan fazla yenilebilir yeşil yapraklı ürün çeşidi bulunduğunu söyledi.

Üretimlerinin önemli bölümünü şeflerin talepleri doğrultusunda planladıklarını kaydeden Erdoğan, başta Asya mutfağı olmak üzere farklı restoran konseptlerine yönelik özel ürünler yetiştirdiklerini anlattı ve en büyük idealinin ihracata yönelmek olduğunu söyledi. **AA**

@gazetesok1
TIKLAMAYI UNUTMAYIN

DÜNKÜ BULMACALARIN ÇÖZÜMÜ

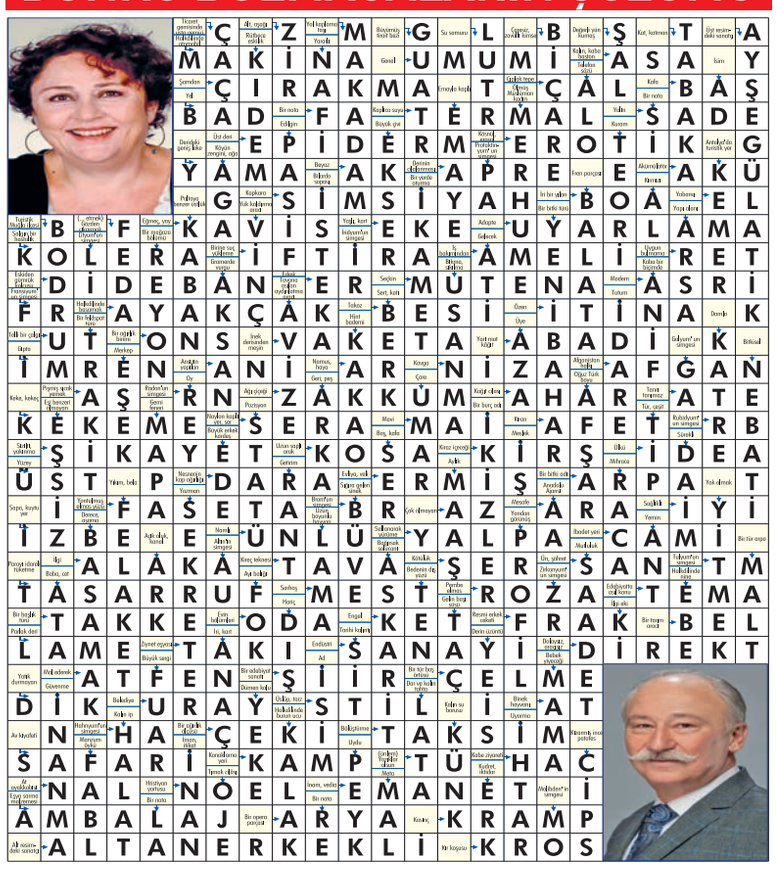

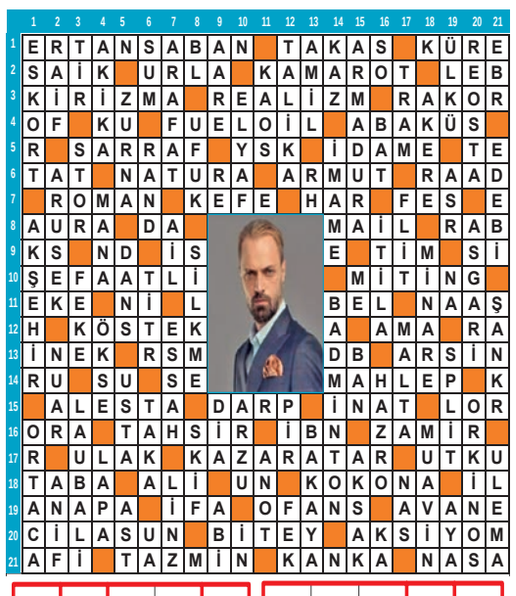

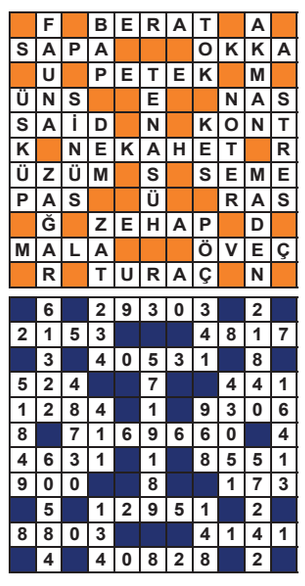

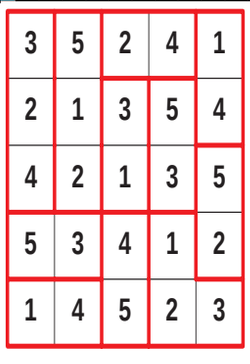

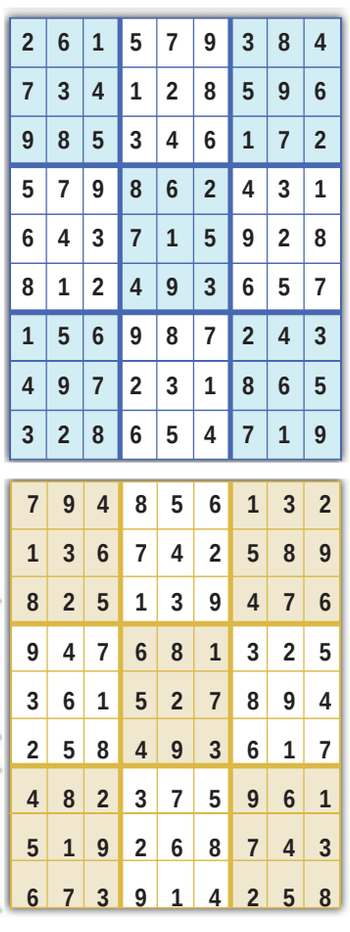

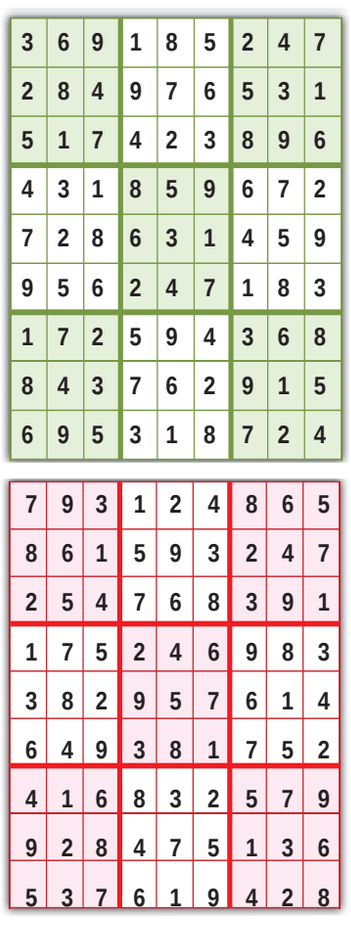

Çocukluk yıllarında annesinin teşvikiyle antika eşya toplamaya başlayan 68 yaşındaki Eyüphan Eyüboğlu eserleri sergilemek amacıyla üç katlı konağa geçti

ANTİKA EŞYALARINI KONAKTA SERGİLİYOR

MERSİN'DE annesinin hediyesiyle antikaya merak salan Eyüphan Eyüboğlu, yarım asırdır biriktirdiği koleksiyonunu 3 katlı tarihi konakta sergiliyor. Tarsus ilçesinde yaşayan 68 yaşındaki Eyüboğlu, lise yıllarında annesinin pul hediyesiyle antika eşya toplamaya başladı. Her geçen gün antika eşyalara ilgisi daha da artan Eyüboğlu, aradan geçen sürede radyodan gramofona, daktilodan dikiş makinesine ve kartpostallara kadar 40 bini aşkın parça topladı.

SANAT GALERİSİ OLDU

Uzun yıllardır işlettiği tuğla fabrikasını satıp emekliye ayrılan Eyüboğlu, koleksiyon tutkusunu daha geniş bir alanda göstermek için 2021'de Şehitkerim Mahallesi'ndeki 3 katlı tarihi konağı satın aldı. Eyüboğlu, yenileme çalışmalarının ardından 50 yıldır biriktirdiği koleksiyonu konağa taşıyarak 2023'te tarihi binayı sanat galerisine dönüştürdü. Koleksiyon meraklılarının gezebildiği binada, pul, radyo, gramofon, fonograf, laterna, saat, gaz lambası, teyp, daktilo, anahtarlık, rozet ve kartpostal gibi çok sayıda eşya yer alıyor. Eyüphan Eyüboğlu, annesinin hediye ettiği pul sayesinde hayatının değiştiğini söyledi. Antika merakının zamanla yaşam biçimine dönüştüğünü anlatan Eyüboğlu, "En eski ürünüm 136 yıllık kağıt laterna. Koleksiyonumda 133 yıllık tutya laterna, 1902 ve 1905 model fonograf da var. Bunların hepsi çalışan ve dinlenebilen modeller." dedi.

GEZEN DUYGULANIYOR

Eyüboğlu, kendisi gibi antika tutkunlarının sık sık koleksiyonu incelemeye geldiğini ifade ederek, şunları kaydetti: "Özellikle yurt dışından gelenler daha fazla oluyor. Buraya gelen, zaman tüneli gibi geçmişe dönebiliyor. Ziyarete gelen yaşlı insanlar 'Bizde bu vardı.' diyerek duygulanıyor. Bana hediye edilen ürünlere etiket vurarak sergiye sunuyorum. O kişilerin isimlerini yaşatıyorum. Bu binanın ilk katını kafe, diğer iki katını sergi salonu olarak kullanıyoruz. Ziyaretçileri bekliyoruz." **AA**

Tarihi eserler dijital olarak belgeleniyor

MACARİSTAN Budapeşte Teknik ve Ekonomi Üniversitesi Mimarlık Fakültesi öğretim üyeleri ve öğrencileri, Tekirdağ'daki Rakoczi Müzesi'nin mevcut durumunu geleneksel ve modern yöntemlerle belgelemek amacıyla kapsamlı rölöve ve üç boyutlu tarama çalışması yürütüyor. Macar Kültür Merkezi koordinasyonunda gerçekleştirilen projeye Budapeşte Teknik ve Ekonomi Üniversitesinin yanı sıra Macaristan'daki iki üniversiteden akademisyen ve öğrenciler katılıyor. Çalışmalar kapsamında tarihi yapının manuel ve dijital rölövesi hazırlanırken, yer tabanlı lazer tarayıcı (TLS) kullanılarak binanın üç boyutlu nokta bulutu oluşturuluyor.

RESTORASYONA HAZIRLIK

Hazırlanacak teknik dokümantasyonun ileride gerçekleştirilebilecek restorasyon çalışmalarına temel oluşturması hedefleniyor. Proje sonunda elde edilen verilerin yer alacağı bir sergi ile belgesel niteliğinde bir filmin de hazırlanması planlanıyor. **AA**

'Müzelik Sohbetler'in konusu Balkan Savaşları

KÜLTÜR Varlıkları ve Müzeler Genel Müdürlüğü koordinesinde her ay farklı bir müzede düzenlenen "Müzelik Sohbetler" etkinliği, bu ay Edirne'deki Hıdırlık Tabya Balkan Tarihi Müzesi'nde gerçekleştirildi. İl Kültür ve Turizm Müdürü Kemal Soytürk, programda yaptığı konuşmada, etkinlikle ziyaretçilere, kültürel mirasa meraklı kişilere ve kent tarihine ilgi duyanlara ulaşılmasının amaçlandığını söyledi.

ETKİNLİKLE YAŞATILMALI

Edirne'nin müzeler açısından zengin bir kent olduğunu belirten Soytürk, müzelerde düzenlenen etkinliklerin artarak sürdüğünü ifade etti.

Müzelerin daha fazla kişiye ulaşması gerektiğini vurgulayan Soytürk, "Müzeleri yaşayan, canlı organizmalar haline getirmemiz ve etkinlikleri artırmamız gerekiyor." dedi. Soytürk, programda 26 Mart 1913'te Edirne'nin işgal edilmesi ve Balkan Savaşları sırasında yaşananların ele alınacağını belirtti. Konuşmanın ardından Müze Müdürü Şahan Kırçın'ın moderatörlüğünde, Trakya Üniversitesi Edebiyat Fakültesi Tarih Bölümü Öğretim Üyesi Doç. Dr. Hakan Şallı, "Edirne'nin Kara Günü 26 Mart 1913: Tarih, Bellek ve Kimlik", müze görevlisi Veysel Aydın ise "Edirne Tabyaları ve Balkan Tarihi Müzesi" başlıklı sunumlarını yaptı. **AA**

'GENÇ EURYMEDON' TURİSTLERİN GÖZDESİ

Aspendos Antik Kenti'nde gün yüzüne çıkarılan 3. yüzyıla ait nehir tanrısı "Genç Eurymedon" tasviri, Antalya'yı ziyaret edenlerin uğrak adreslerinden biri hâline geldi

ANTALYA'NIN Serik ilçesi Belkıs Mahallesi'ndeki Aspendos Antik Kenti'nde kazı çalışmalarının sürdüğü Tiyatro Caddesi'nin doğu meydanında bulunan mozaiğin merkezinde, kente hayat veren Eurymedon Nehri'ni simgeleyen "Genç Eurymedon" tasviri yer alıyor. Nehir tanrısı tasvirinin başında ve elinde saz yaprakları betimlenirken, amphora ve balık figürleriyle zenginleşen mozaikteki renk geçişleri dikkati çekiyor.

NADİR GÖRÜLÜYOR

Aspendos'un sanatsal zenginliğini ortaya koymanın yanı sıra Roma Dönemi Anadolu mozaik sanatı hakkında da bilgi veren mozaik, antik kente olan ilgiyi artırdı. Aspendos Antik Kenti Kazı Başkanı ve Doç. Dr. Mustafa Bilgin, antik dönemde su kaynaklarının önemli olduğunu söyledi. Aspendos'un bu nedenle günümüzde Köprüçay olarak adlandırılan Eurymedon Nehri kenarına kurulduğunu belirten Bilgin, "Nehrin bölgeye bereket getirdiğine inanılıyor. Nehir kenarına konumlandırılan kentler, bu durumu o nehri simgeleyen bir tanrıyla betimliyor. Kazı çalışmalarıyla çıkardığımız bir havuz alanının tabanındaki bu nehir tanrısı mozaiğini, Aspendos nehir tanrısı Genç Eurymedon olarak isimlendirdik" dedi. **AA**

TELEVİZYONLARIN YAYIN AKIŞI

TRT1

05.13	İstiklal Marşı
05.15	Hayallerinin Peşinde
06.00	Turgay Başyayla İle Lezzetli Tavsiye
07.00	Hangimiz Sevmedik
09.55	Kasaba Doktoru
13.30	Seksenler
14.40	Yürek Çıkmazı
17.45	Lingo Türkiye
19.00	Ana Haber
19.55	İddiaların Aksine
20.00	127 Saat
21.50	Sessiz Saat
23.50	127 Saat

atv

08: 00	Kahvaltı Haberleri
10: 00	Kırgın Çiçekler
13: 00	atv Gün Ortası
14: 00	A.B.İ.
16: 30	Var Mısın Yok Musun
19: 00	atv Ana Haber
20: 00	Var Mısın Yok Musun
23: 40	Yerli Dizi - Tekrar
02: 40	Aldatmak
05: 30	Safir

Kanal D

07:00	Yabancı Damat
09:30	Yaprak Dökümü
12:00	Kanal D Haber Gün Arası
13:00	Magazin D Yaz
14:00	Uzak Şehir
16:30	Aşk-ı Memnu
18:30	Kanal D Ana Haber
20:00	Yerli Dizi/Sinema
23:15	Yerli Dizi
02:00	O Şimdi Mahkum
02:30	Elimiz Mahkum
04:15	Kuzey Güney

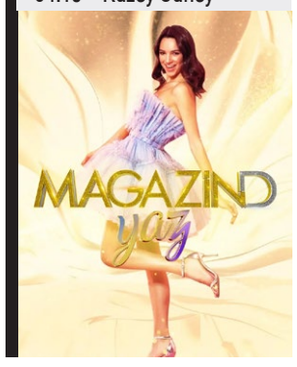

Star

07:00	İstanbullu Gelin
09:00	Sevdiğim Sensin
12:00	Asuman Krause ile Hayat Güzeldir
14:00	Aramızda Kalsın
16:30	Erkenci Kuş
19:00	Star Haber
20:00	Tolgshow Yıldızlar
02:30	Güzel Köylü
05:00	Erkenci Kuş

SHOW

06:00	Yeni Gelin
08:15	Cansu Canan İle Yeni Sayfa
10:00	Bahar
12:30	Gelsin Hayat Bildiği Gibi
15:00	Kızılcık Şerbeti
18:25	Show Ana Haber
20:00	Güldür Güldür Show
00:30	Muhtemel Aşk
02:45	Gelsin Hayat Bildiği Gibi

NOW

08.30	Çalar Saat
10.00	Kirli Sepeti
12.00	Halef: Köklerin Çağrısı
15.00	Sen Çal Kapımı
16.30	Karagül
19.00	NOW Ana Haber
20.00	Celal ile Ceren
22.15	Celal ile Ceren
00.45	Aşk Yeniden
03.15	Bambaşka Biri
05.00	Yasak Elma
06.00	Son Yaz

TV8

07:15	Ebru ile 8'de Sağlık
08:30	MasterChef Türkiye
10:00	Gazete Magazin
14:00	MasterChef Türkiye
20:00	MasterChef Türkiye
00:15	Gazete Magazin
04:00	Oynat Bakalım
05:30	Tuzak

HABER TÜRK

06:00	Haber Bülteni
07:00	Gün Başlıyor
10:00	Para Gündem
11:45	Spor Bülteni
12:00	Gün Ortası
14:00	Haber Hattı
15:45	Spor Bülteni
16:00	HT 360
17:00	Akşam Haberleri
19:00	Ana Haber Bülteni
20:00	Nedir Ne Değildir?
23:00	Gece Raporu
01:00	Haber Bülteni

CNN TÜRK

06:00	A'dan Z'ye
09:00	Gündem
10:50	Hava Durumu
12:00	Gün Ortası
12:52	Günün Ekonomisi
14:00	Bugün
14:52	Hava Durumu
16:00	Günlük
17:50	Günün Ekonomisi
18:00	Ana Haber
20:45	Ne Oluyor?
01:00	Gece Haberleri

Habertürk

06.00	Günaydın Türkiye Süheyla Demir
08.00	Ebru Baki ile Para Siyaset
11.00	Seda Selek ile Neden Sonuç
13.00	Buket Güler ile Haber Masası
15.00	Remziye Demirkol ile Manşet
17.00	Gizem Çetin ile Parantez
18.00	Ece Üner ile Halk Ana Haber
20.00	Bilge Yurtdagülen ile Gündem Özel

tv100

06:00	Gün Uyanıyor
10:00	Günün Rotası
13:00	Hande Aydemir İle Gün Ortası
16:00	Haber Bülteni
18:30	Ahmet Yeşiltepe İle Ana Haber

TRT SPOR

08:00	İlk Baskı
10:00	İşitme Engelliler Spor Bülteni
10:15	FIFA 2026 Dünya Kupası Final Özeti
10:25	Spor Bülteni
11:00	Spor Manşet
12:30	Gün Ortası
14:00	Spor Stüdyosu
16:00	Gündem Futbol Transfer
17:00	Dünyadan Spor
18:00	Spor Merkezi
21:00	Spor Akşamı
22:30	Aktüel Futbol Transfer
00:30	Spor Artı

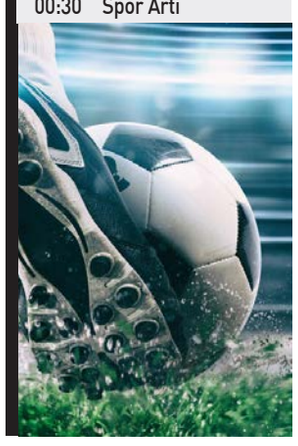

ŞOK SPOR

REKOR ÜLKESİ

İspanya erkek ve kadın futbolunda dünya şampiyonu ünvanını aynı anda elinde bulunduran ilk ülke olarak tarihe geçti. İspanya çıktığı son 38 maçta yenilmeyerek bu alanda rekor kırdı

FIFA Dünya Kupası ikinci kez İspanya'nın oldu. 2010 yılında çıktığı ilk Dünya Kupası finalinden şampiyonlukla ayrılan İspanya, 2026'da da aynı başarıyı tekrarladı. 2010 yılında Avrupa Şampiyonu ünvanıyla geldiği Güney Afrika'da Dünya Kupası'nı da kazanan İspanya, 2. kez "duble" yaptı. İspanya erkek ve kadın futbolunda dünya şampiyonu ünvanını aynı anda elinde bulunduran ilk ülke olarak tarihe geçti. İspanya Kadın Milli Takımı, 2023 yılında Avustralya ve Yeni Zelanda'da düzenlenen Dünya Kupası'nda İngiltere'yi 1-0 mağlup etmişti. İspanya, ayrıca birden fazla Dünya Kupası kazanan yedinci ülke oldu.

BİLEĞİ BÜKÜLMÜYOR

İspanya, çıktığı 38 maçta yenilmeyerek bu alanda yeni rekorun sahibi oldu. Son 37 maçından 28 galibiyet, 9 beraberlikle ayrılan İspanya, Arjantin karşısında da 1-0 kazandı. İtalya'nın 37 maçlık rekorunu geride bırakan İspanya, en son 22 Mart 2024'te Londra'da oynanan hazırlık maçında Kolombiya'ya 1-0 mağlup olmuştu.

EN İYİ OYUNCU RODRI

İspanya Milli Takımı kaptanı ve orta saha oyuncusu Rodri, turnuvanın en iyi oyuncusuna verilen "Altın Top" ödülünü kazandı. İspanyol file bekçisi Unai Simon, Dünya Kupası'nın en iyi kalecisine verilen "Altın Eldiven" ödülüne layık görülürken, 19 yaşındaki savunma oyuncusu Pau Cubarsi ise "En İyi Genç Oyuncu Ödülü"nün sahibi oldu.

8 MAÇTA 1 GOL YEDİ

Turnuvadaki tek puan kaybını gruptaki açılış maçında Yeşil Burun Adaları ile golsüz berabere kalarak yaşayan İspanya, kalesinde 8 maçta sadece 1 gol görerek rekor kırdı. Luis de la Fuente'nin öğrencileri, aynı turnuva içinde sadece 1 gol yiyerek şampiyonluğa ulaşan ilk takım oldu. Çeyrek finalde Belçika'yı 2-1 yendiği maçta gol yiyen İspanya, final mücadelesinde de kalesini gole kapadı. Daha önce 2010'da İspanya, 1998'de Fransa ve 2006'da İtalya, iki gol yiyerek şampiyon olmuştu.

HOCA DA TARİHE GEÇTİ

İspanya Milli Takımı'nın 65 yaşındaki teknik direktörü Luis de la Fuente, Dünya Kupası'nda şampiyonluk sevinci yaşayan en yaşlı teknik adam oldu. Daha önceki rekor 2010'da İspanya'ya ilk şampiyonluğunu kazandıran 59 yaşındaki Vicente del Bosque'ye aitti. **AA**

Fenerbahçe sezonu Devler Ligi'nde açıyor

UEFA Şampiyonlar Ligi'nde ikinci eleme turu maçları, bugün ve yarın oynanacak. Avrupa futbolunun kulüp düzeyindeki bir numaralı organizasyonunda ikinci eleme turu maçlarının rövanşları ise 28-29 Temmuz'da yapılacak. Fenerbahçe, ikinci eleme turu ilk maçında bu akşam sahasında Polonya'nın Gornik Zabrze ekibiyle mücadele edecek. Chobani Stadı'ndaki müsabaka, saat 21.00'de başlayacak. Fenerbahçe, sezonun ilk resmi maçında Gornik Zabrze'yi yenerek tur için avantaj elde etmeyi amaçlıyor. Müsabakanın rövanşı, 29 Temmuz Çarşamba günü Polonya'da oynanacak.

MUHTEMEL RAKİPLER

Öte yandan Fenerbahçe'nin UEFA Şampiyonlar Ligi 3. eleme turundaki muhtemel rakipleri belli oldu. Sarı-lacivertliler, 2. eleme turunda Polonya'nın Gornik Zabrze ekibini geçmesi halinde Sturm Graz (Avusturya)-Hearts (İskoçya) eşleşmesinin galibiyle karşılaşacak. UEFA Şampiyonlar Ligi 3. ön eleme turu ilk maçları 4-5 Ağustos, rövanşları ise 11 Ağustos tarihinde oynanacak. Sarı-lacivertliler, 3. eleme turuna kalması halinde ilk karşılaşmasını kendi sahasında yapacak. **AA**

En fazla transfer Trabzonspor'dan

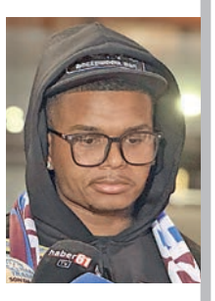

TRABZONSPOR, 2026-27 sezonu öncesinde transfer çalışmalarını sürdürüyor. Bordo-mavili ekip transfer döneminde 5 yabancı oyuncuyla anlaştı. Ernest Muçi'nin bonservisini alan Trabzonspor, Noah Saviolo ve Sidny Lopes Cabral'ın yanı sıra, Ruslan Malinovskyi ile Thierry Karadeniz'i transfer ederek kadrosunu güçlendirdi. Bordo-mavililer 5 yabancı oyuncuya imza attırırken Beşiktaş ve Fenerbahçe, 3 yabancı isimle kadrosuna takviye yaptı. **AA**

İsmail Emre Yörenç NİKAH TAZELEDİ

BURAK CAN KARAKULAK

SÜPER Amatör Küme ekiplerinden Kağıthanespor, yeni sezon öncesi iç transfer çalışmalarını sürdürüyor. Yeşil-sarılı yönetim, geçtiğimiz sezon kadrosunda yer alan savunma oyuncusu İsmail Emre Yörenç'in sözleşmesini 2026-2027 futbol sezonunun sonuna kadar uzattı. Tecrübeli futbolcu, kulüp binasında düzenlenen imza töreninde kendisini bir sezon daha Kağıthanespor'a bağlayan sözleşmeye imza attı. Savunmadaki istikrarlı performansıyla teknik heyetin güvendiği isimler arasında yer alan İsmail Emre Yörenç'in takımda kalması, yönetim tarafından da önemli bir hamle olarak değerlendirildi. Öte yandan Kağıthanespor'da iç transfer çalışmalarının önümüzdeki günlerde de devam etmesi beklenirken, yönetimin kadro planlamasını tamamlamasının ardından dış transfer çalışmalarına hız vereceği öğrenildi.

RAMİSPOR'A 4 TAKVİYE BİRDEN

MEHMET YAVUZ GAYBERİ

SÜPER Amatör Küme ekiplerinden Ramispor, yeni sezon öncesi iç transfer çalışmalarını hız kesmeden sürdürüyor. Eyüp temsilcisi, teknik heyetin raporları doğrultusunda geçtiğimiz sezon kadrosunda yer alan Umut Pulça, Salih Eksen, Mert Arslantürk ve Tacettin Tapar'ın sözleşmelerini 2026-2027 futbol sezonunun sonuna kadar uzattı. Yönetim, kadro istikrarını koruma hedefi doğrultusunda iç transfer görüşmelerine devam ederken, önümüzdeki günlerde yeni imzaların da açıklanmasının beklendiği ifade edildi. Öte yandan kırmızı-beyazlılarda iç transfer çalışmalarının tamamlanmasının ardından dış transfer operasyonuna başlanacağı öğrenildi. Ramispor yönetiminin, teknik heyetin raporu doğrultusunda takıma nokta transferler yaparak yeni sezona güçlü bir kadroyla girmeyi hedeflediği kaydedildi.

Mehmet Gençoğlu: Kendi yağımızla kavruluyoruz

ERCAN KARAHASANOĞLU

BATI Trakya Kulüp Başkanı Mehmet Gençoğlu, amatör futbolun ekonomik yapısına ilişkin dikkat çeken açıklamalarda bulundu. Amatör liglerde konuşulan transfer ücretlerinin kendisini şaşırttığını belirten Gençoğlu, kulüp olarak bütçelerini aşmadan hareket ettiklerini söyledi. Kulübün mali disiplininden taviz vermediklerini ifade eden Gençoğlu, "İnsanlar bu kadar parayı nereden buluyor gerçekten şaşırıyorum. 50 binler, 60 binler, 80 binler havada uçuşuyor. Bu rakamları nasıl tedarik ediyorlar, sponsorla mı buluyorlar bilmiyorum. Biz kendi yağımızla kavruluyoruz. Gelirimiz kadar harcama yapıyoruz." dedi.

ÖNCELİĞİMİZ ÇOCUK VE GENÇLER

Batı Trakya Spor'un önceliğinin altyapı olduğunu vurgulayan tecrübeli başkan, "Bizim önceliğimiz çocuklar ve gençler. Onlara hizmet etmek, onların gelişimine katkı sağlamak bana büyük mutluluk veriyor. Bizim öyle savurgan harcama yapacak bir durumumuz yok" ifadelerini kullandı. Yeni sezonda altyapıya daha fazla önem vereceklerini de dile getiren Gençoğlu, Elit U19 Ligi'ne katılmayı hedeflediklerini belirterek, "Bu sezon Elit U19 Ligi'ne katılmak istiyoruz. Geçen sezon A takımda forma giyen genç oyuncularımızla U19 takımımızdaki futbolcuları kaynaştırarak güçlü bir A takım oluşturmayı planlıyoruz. Hedefi ise oyuncularımız sahada gösterecekleri performansla kendileri belirleyecek" şeklinde konuştu.

Anadolu Üsküdarspor'a Ethem Can Aydın morali

SÜPER Amatör Küme ekiplerinden Anadolu Üsküdarspor, yeni sezon öncesi transfer çalışmalarına hız kesmeden devam ediyor. Yeşil-beyazlı yönetim, teknik heyetin raporları doğrultusunda son olarak Arhavispor forması giyen tecrübeli futbolcu Ethem Can Aydın'ı kadrosuna kattı. Yönetim Kurulu Üyesi Selahattin Erdem Kalkan'ın da hazır bulunduğu imza töreninde deneyimli oyuncu, kendisini 2026-2027 sezonunun sonuna kadar Anadolu Üsküdarspor'a bağlayan sözleşmeye imza attı. Geçtiğimiz sezon Arhavispor forması giyen Erdem Etemcan Aydın, kariyerinde ayrıca Osmaniye İstiklalspor, İstanbul ve Esenyurt Ordu ve Lüleburgazspor'da da görev yaptı. Deneyimli futbolcunun bilgi ve tecrübesiyle yeşil-beyazlı ekibe önemli katkı sağlaması bekleniyor. Transferin ardından Anadolu Üsküdarspor Kulübü'nün resmi sosyal medya hesabından yapılan açıklamada, "Yeni transferimize hoş geldin diyor, yeşil-beyazlı formamız altında başarılarla dolu bir sezon diliyoruz" ifadelerine yer verildi.

ORÇUN ARDA YALÇIN

@gazetesok1
TIKLAMAYI UNUTMAYIN

Erkek voleybolcuların rakibi Slovenya oldu

A MİLLİ Erkek Voleybol Takımı'nın, ilk kez yükseldiği 2026 FIVB Milletler Ligi (VNL) çeyrek finalinde rakibi Slovenya oldu. Üçüncü hafta maçlarının ardından normal sezonu 8 galibiyet ve 22 puanla 6. tamamlayan ay-yıldızlı ekip, çeyrek finalde 10 galibiyet ve 26 puanla 3. basamakta yer alan Slovenya ile eşleşti. Başantrenör Slobodan Kovac yönetimindeki ay-yıldızlı ekip, Çin'in Ningbo kentinde 29-30 Temmuz tarihlerindeki çeyrek final mücadelesinde Slovenya'yı elemesi halinde Polonya-Ukrayna eşleşmesinin galibiyle karşılaşacak. VNL Final Etabı'nın diğer çeyrek final eşleşmeleri ise Polonya-Ukrayna, Japonya-Çin ve İtalya-ABD oldu. **AA**

Filenin Sultanları'ndan Milletler Ligi'ne damga

TÜRK voleybolu, 2026 FIVB Milletler Ligi'nde (VNL) kadın ve erkek milli takımlarıyla finallerde yer alarak tarihi başarıya imza attı. A Milli Kadın Voleybol Takımı ise VNL'deki başarısını devam ettirdi. 2018'den beri düzenlenen tüm VNL finallerinde yer alan Türkiye, 2023'te şampiyonluğa ulaşırken 2018'de gümüş ve 2021'de bronz madalya elde etti. Bu sezon ilk hafta mücadelelerinde 2'şer galibiyet ve mağlubiyet alan milli takım, Ankara'da oynanan ikinci etapta ise 4'te 4 yaptı. Üçüncü haftada da 3 galibiyet ve 1 yenilgi alan ay-yıldızlı ekip, grup aşamasını 9 galibiyet ve 25 puanla 4. sırada tamamladı. Türkiye, çeyrek finalde 23 Temmuz Perşembe günü TSİ 11.00'de Kanada ile karşılaşacak. **AA**

14 yaşındaki haltercinin gözü Avrupa'da derece

BEDEN eğitimi öğretmeninin yönlendirmesiyle başladığı halterde Türkiye ve Avrupa şampiyonluğu ile dünya ikinciliği elde eden 14 yaşındaki Asel Şenel, tekrar Avrupa'da kürsünün en üst basamağında yen almayı hedefliyor. Geçen yıl 15 Yaşaltı Avrupa Şampiyonası'nda birinci olduğunu ve dünya şampiyonasına hazırlandığı sürecin zorlu geçtiğini dile getiren Asel, sakatlık yaşadığını aktardı. Asel, son katıldığı Kolombiya'daki Dünya Şampiyonası'nda koparmada 66, silkmede 77 kilogram kaldırdığını aktararak bu şampiyonada dünya ikincisi olduğunu vurguladı.Avrupa Şampiyonası'nda 17 yaş altında yarışacağına değinen Şenel, "İnşallah bayrağımızı göklerde dalgalandıracağım. Hedefim olimpiyatlara katılmak, dünya şampiyonasında da birinci olmak" dedi. **AA**

Milli güreşçi Kamal'dan gümüş madalya başarısı

MİLLİ güreşçi Kerem Kamal, Macaristan'da düzenlenen uluslararası turnuvada erkekler grekoromen stil 63 kiloda gümüş madalya kazandı. Türkiye Güreş Federasyonundan yapılan açıklamaya göre, başkent Budapeşte'de düzenlenen dünya sıralamasına puan veren Polyak Imre, Varga Janos ve Kozma Istvan Turnuvası'nda 63 kiloda Kerem Kamal, mindere çıktı. Yarı finalde Rus sporcu Zhambolat Lokyaev'i mağlup eden milli güreşçi, finalde Rus Sergey Emelin'e 5-2 kaybederek gümüş madalyada kaldı. **AA**

AT YARIŞI BÜLTENİ

21 TEMMUZ 2026 SALI — ANKARA KOŞUSU PROGRAMI

1. Koşu 14.00 — SATIŞ 3/DHÖW, 4 ve Yukarı Araplar, 57.50 60.00 kg — 2000m. Kum — İkramiye: 1.)630.000TL 2.)252.000TL 3.)126.000TL 4.)63.000TL 5.)31.500TL — E.İ.D:2.21.13

1(1)	SAĞLAMCAN	KG K DB	6y	59	M.S.ÇELİK	MUH. CAN	94 18 19	520712
2(7)	GÜÇLÜ PRENS	DB SKG SK	6y	58	V.ABİŞ	ERK. GENÇEL	94 18 16	154456
3(3)	SÜKANBEY	KG DB SK GKR	4y	57,5	S.ÇELİK	NUR. ŞİMŞEK	67 5 17	515323
4(8)	IRMAK SU	KG DB SK GKR	6y	56	A.KURŞUN	H. BAS. TÜMÖZ	81 21 17	742335
5(5)	YENERSULTAN	KG SK	9y	56	H.ÇİZİK	SON. TEKİNALP	100 7 14	568-944
6(6)	ŞAFAK BEY	KG DB	5y	55	M.AKYAVUZ	MUR. YILDIZ	78 21 12	046662
7(4)	DIRAXTER	KG K	5y	53	E.ÇİZİK	EMİ. ÇELİK	70 25 15	2273-00
8(2)	İSKİT ALP	KG K	5y	53	M.G.ARSLAN	İMA. BOZDOĞANLI	68 5 10	839665

1. 6'LI GANYAN Bu koşudan başlar, 1. ÇİFTE Bu koşudan başlar, GANYAN, İKİLİ, SIRALI İKİLİ, SABİT GANYAN, SABİT İKİLİ, SABİT SIRALI İKİLİ, SABİT İLK 2, SABİT İLK 3, SABİT İLK 4

2. Koşu 14.30 — ŞARTLI 3, 2 Yaşlı İngilizler, 57.00 kg — 1300m. Kum — İkramiye: 1.)470.000TL 2.)188.000TL 3.)94.000TL 4.)47.000TL 5.)23.500TL — E.İ.D:1.18.63

1(3)	BEAUTIFUL LIGHT	KG DB SK	2y	59	MAKYAVUZ	UĞU. KURTULUŞ	41 21 20	21
2(1)	HERANİ	KG K	2y	55	S.ÇELİK	M. SAİ. AKSOY	59 19	5
3(5)	RAŞAMO	KG DB SK (Satılık)	2y	54	E.ÇİZİK	VAH. TURAN	14 22 17	657
4(2)	YELLOW LION	KG DB SK	2y	54	V.ABİŞ	SEM. ERKUŞ	26 21 17	444
5(4)	OKLOHAMA	SK	2y	52	M.KESKİN	GÜL. YANIK	28 7 16	5539

1. 5'Lİ GANYAN, 2. ÇİFTE Bu koşudan başlar, GANYAN, SIRALI İKİLİ, SABİT GANYAN, SABİT SIRALI İKİLİ, SABİT İLK 2

3. Koşu 15.00 — Handikap 15 /H1, 3 Yaşlı İngilizler, kg — 1200m. Çim — İkramiye: 1.)595.000TL 2.)238.000TL 3.)119.000TL 4.)59.500TL 5.)29.750TL — E.İ.D:1.08.94

1(3)	TUVA	SK	3y	61,5	A.KURŞUN	EMR. KİSBU	54 19 16	613724
2(6)	BARBOOM	DB SK	3y	57	M.UYAR	F. ARD. ÖZLEN	51 56 18	1431-05
3(4)	HAVACI	DB SK	3y	58	E.ÇİZİK	FED. KAHRAMAN	47 89 17	21273
4(8)	WOLF ŞAHİN	DB SK	3y	57,5	V.ABİŞ	M. EMR. HADİOĞLU	46 20 16	225953
5(5)	SECTUMSEMPRA	SK	3y	57	U.TEMUR	A. RIZ. KÖSEALİ	45 17 18	14-0
6(1)	SIEGREICH	KG DB SK	3y	55	M.KIYAK	MET. GÜNDAY	45 10 20	061641
7(2)	TIWAZ	DB SKG SK	3y	55,5	M.ÇELİK	SEL. DEMİR	42 126 18	3-166
8(7)	GİZLİ KAHRAMAN	DB SKG SK	3y	54	M.KESKİN	ATİ. SERİNER	39 17 10	406866

7'Lİ PLASE Bu koşudan başlar, 7'Lİ GANYAN Bu koşudan başlar, 1. 3'LÜ GANYAN, 3. ÇİFTE Bu koşudan başlar, GANYAN, İKİLİ, SIRALI İKİLİ, ÜÇLÜ BAHİS, PLASE, SABİT GANYAN, SABİT İKİLİ, SABİT SIRALI İKİLİ, SABİT İLK 2, SABİT İLK 3, SABİT İLK 4

4. Koşu 15.30 — Handikap 14/DHÖW /H1, 4 ve Yukarı Araplar, kg — 2000m. Kum — İkramiye: 1.)470.000TL 2.)188.000TL 3.)94.000TL 4.)47.000TL 5.)23.500TL — E.İ.D:2.21.13

1(9)	BOĞAZİÇİ BEYİ	KG DB	4y	61,5	M.S.ÇELİK	BUR. GÖKTÜRK	55 28 14	629874
2(5)	RÜZGARSU	KG DB SK	4y	58,5	M.T.COŞKUN	AHM. KAYA	55 7 17	345525
3(7)	UÇAN KAFKASLI	KG DB SK	7y	60	S.YAZICIOĞLU	İBR. KAYA	53 7 14	550030
4(2)	TERKEN HATUN	KG DB SK	4y	60	E.ÇİZİK	İLY. ŞAHİN	52 21 16	227266
5(8)	KURUÇAY	DB SKG SK	5y	55,5	S.ÇELİK	SUA. BAYBURAN	44 5 18	055175
6(4)	DEMİRDÖVEN KIZI	KG K	5y	55	M.KIYAK	BEK. ÜNLÜ	41 121 14	4-40860
7(1)	FERAT	KG DB SK	4y	54,5	M.N.SUNKAR	FİD. GÜVEN	41 14 15	440644
8(3)	BÜYÜKSULTAN	KG DB SK	4y	52,5	M.A.SOLMAZ	E. SUL. KEPME	37 28 12	650604
9(6)	VETCİHAN	KG K	4y	52	R.KURT	D. DEN. KANAR	36 19 11	500489
10(10)	TÜRKÖREN	KG DB SK	4y	51	M.KESKİN	MÜS. ŞİMŞEK	32 32 13	526376

2. 6'LI GANYAN Bu koşudan başlar, 4. ÇİFTE Bu koşudan başlar, GANYAN, İKİLİ, SIRALI İKİLİ, SABİT GANYAN, SABİT İKİLİ, SABİT SIRALI İKİLİ, SABİT İLK 2, SABİT İLK 3, SABİT İLK 4

5. Koşu 16.00 — MOUNTAIN CAT KOŞUSU ŞARTLI 1, 2 Yaşlı İngilizler, 57.00 kg — 1300m. Çim — İkramiye: 1.)835.000TL 2.)334.000TL 3.)167.000TL 4.)83.500TL 5.)41.750TL — E.İ.D:1.15.91

1(9)	BY FURY	SKG SK	2y	57	A.KURŞUN	BÜL. ÇİZMECİ	20
2(2)	JUNIOR PASCHA	KG SK	2y	57	M.N.SUNKAR	HAZ. KAYA	20
3(5)	KING BERKE	KG SK	2y	57	S.ÇELİK	ERK. SÜSLÜ	20
4(1)	KUZEY PENÇESİ	DB SKG SK	2y	57	M.G.ARSLAN	O. EMR. GÜL	20
5(4)	LITTLE NORTH	KG K DB SK	2y	57	M.AKYAVUZ	EBR. DAĞ	20
6(10)	REDBAD	KG K	2y	57	E.ÇANKAYA	OKA. MALGİL	20
7(7)	ROCINANTE	DB SK	2y	57	M.S.ÇELİK	ŞER. ERDİK	20
8(8)	VELARİS	DB SKG SK	2y	57	H.ÇİZİK	BİR. SÖKMEN	20
9(11)	COSE DELLA VITA	SK	2y	55	H.KARATAŞ	İSH. ŞAHİN	20
10(6)	ETERNAL WOLF	SK	2y	55	F.R.BEBEK	SEM. ERKUŞ	20
11(3)	SUSIE Q	DB SK	2y	55	V.ABİŞ	TOL. KARAKARTAL	20

2. 5'Lİ GANYAN, 5. ÇİFTE Bu koşudan başlar, GANYAN, İKİLİ, SIRALI İKİLİ, ÜÇLÜ BAHİS, PLASE, PLASE İKİLİ, SABİT GANYAN, SABİT İKİLİ, SABİT SIRALI İKİLİ, SABİT İLK 2, SABİT İLK 3, SABİT İLK 4

6. Koşu 16.30 — KV-8/DHT, 4 Yaşlı Araplar, 58.00 kg — 1500m. Kum — İkramiye: 1.)1.130.000TL 2.)452.000TL 3.)226.000TL 4.)113.000TL 5.)56.500TL — E.İ.D:1.42.39

1(3)	ADANABEYİ	KG K	4y	59	H.KARATAŞ	ERO. YÜCEL	90 133 18	111-156
2(4)	MUHLİF BABA	KG K	4y	59	V.ABİŞ	SED. SUBAY	93 12 17	261354
3(6)	SERT KALELİ	KG SK	4y	59	S.KAYA	FIR. KÖKSAL	90 12 20	313101
4(2)	ŞİMŞEKKIRAN	KG DB SK	4y	59	E.ÇANKAYA	C. AHM. ÇUKUROVA	89 21 19	374113
5(5)	AZER IN MY HEART	KG DB SK	4y	58	A.KURŞUN	ALE. ATAŞ	89 21 19	121814
6(1)	CEVAHİRKAN	KG SK	4y	58	M.S.ÇELİK	SEM. KATI	92 10 16	422348
7(7)	TEYAR	KG DB SK	4y	58	E.ÇİZİK	FİD. GÜVEN	59 12 19	187215

4'LÜ GANYAN, 6. ÇİFTE Bu koşudan başlar, GANYAN, İKİLİ, SIRALI İKİLİ, ÜÇLÜ BAHİS, SABİT GANYAN, SABİT İKİLİ, SABİT SIRALI İKİLİ, SABİT İLK 2, SABİT İLK 3

7. Koşu 17.00 — ŞARTLI 4, 3 ve Yukarı İngilizler, 55.00 60.00 60.00kg — 1200m. Kum — İkramiye: 1.)595.000TL 2.)238.000TL 3.)119.000TL 4.)59.500TL 5.)29.750TL — E.İ.D:1.12.68

1(5)	NIGHTFLYERS	KG DB SK	4y	59	M.UYAR	ARZ. GÜNEŞ	86 19 20	448361
2(1)	TALE OF THE DREAM	KG DB	5y	60	M.KIYAK	SEL. YILDIZ	91 31 20	027231
3(3)	MAVİ TOPAZ	SK	4y	60	M.AKYAVUZ	BİR. AKTAŞ	73 21 16	213593
4(7)	YES GRASYAS	KG SK	4y	60	M.ÇELİK	İ. HAL. KAN	75 11 14	662654
5(6)	KUPA AVCISI	DB SKG SK BB	4y	57	M.KESKİN	M. DİL. TAN	48 7 16	022456
6(2)	GALİBEY	KG DB SK	4y	56	S.ÇELİK	HÜS. KÖKLÜ	84 54 14	520758
7(4)	GENERAL SHERMAN	KG DB SK	4y	52	M.BAL	UMU. ÇİÇEK	53 12 10	097476

2. 3'LÜ GANYAN, 7. ÇİFTE Bu koşudan başlar, GANYAN, İKİLİ, SIRALI İKİLİ, ÜÇLÜ BAHİS, SABİT GANYAN, SABİT İKİLİ, SABİT SIRALI İKİLİ, SABİT İLK 2, SABİT İLK 3

8. Koşu 17.30 — Handikap 15/Dişi /H1, 3 ve Yukarı İngilizler, kg — 1900m. Çim — İkramiye: 1.)595.000TL 2.)238.000TL 3.)119.000TL 4.)59.500TL 5.)29.750TL — E.İ.D:1.53.13

1(5)	HENNAS SPOON	KG DB SK	3y	61,5	A.KURŞUN	Ö. FAR. YASAK	59 34 20	13-7421
2(8)	ZEYREK	SK	3y	61	V.ABİŞ	ATİ. ÖZKAN	58 23 18	657140
3(7)	MY BLUE HEAVEN	K	4y	61	M.KIYAK	AYŞ. KURTEL	51 25 16	737-532
4(1)	DOĞAN AYŞE	SK	4y	60	M.AKYAVUZ	MUS. DOĞAN	45 17 11	804476
5(4)	EURO POWER	SKG SK	5y	59	H.ÇİZİK	ARZ. KEMİKOĞULLARI	43 10 13	674547
6(2)	HIZKESEN	DB SK	3y	54	E.ÇİZİK	SEY. AKYILDIRIM	44 7 18	753133
7(10)	ALPHECCA	DB SK	3y	52	M.KESKİN	FED. KAHRAMAN	40 31 14	65-9006
8(9)	SOUTHERN SECRET	DB SKG SK	3y	51,5	M.A.SOLMAZ	E. SUL. KEPME	39 28 17	213454
9(6)	FALCONGIRL	KG K	4y	50,5	R.KURT	ZEL. ŞAHİN	32 25 11	36-9758
10(3)	KEMALS ELF	KG DB SK	3y	52	M.UYAR	ŞEH. KURT	28 11 10	308300

8. ÇİFTE Bu koşudan başlar, GANYAN, İKİLİ, SIRALI İKİLİ, ÜÇLÜ BAHİS, PLASE, PLASE İKİLİ, SABİT GANYAN, SABİT İKİLİ, SABİT SIRALI İKİLİ, SABİT İLK 2, SABİT İLK 3, SABİT İLK 4

9. Koşu 18.00 — MOUNTAIN CAT KOŞUSU ŞARTLI 1, 2 Yaşlı İngilizler, 57.00 kg — 1300m. Çim — İkramiye: 1.)835.000TL 2.)334.000TL 3.)167.000TL 4.)83.500TL 5.)41.750TL — E.İ.D:1.15.91

1(9)	BABYFACED ASSASSIN	KG K	2y	57	MAKYAVUZ	MUR. KANAR	20
2(6)	MİR KARAN	KG SK	2y	57	M.N.SUNKAR	HAZ. KAYA	20
3(2)	NON MOLLARE	SKG SK	2y	57	H.ÇİZİK	ÜMİ. CAN	20
4(3)	PIPO DAY	SK	2y	57	E.ÇİZİK	D. DEN. KANAR	20
5(8)	REGISTA	KG K GKR	2y	57	M.KESKİN	BÜL. ÇİZMECİ	20
6(11)	ROYAL DYNASTY	SK	2y	57	M.S.ÇELİK	KUR. KAVAS	20
7(5)	STAR FACE	KG K	2y	57	M.G.ARSLAN	R. İLA. KAŞDAN	20
8(1)	VOOBAHR	KG K	2y	57	S.KAYA	A. RIZ. KÖSEALİ	20
9(4)	FORZA DEL DESTINO	K DB	2y	55	S.ÇELİK	SER. KAYALAR	20
10(10)	HELL ANGEL	KG SK	2y	55	M.KIYAK	ALP. IŞIK	20
11(7)	LADY ŞAMPİRA	KG K	2y	55	A.KURŞUN	HİD. KAŞDAN	20

GANYAN, İKİLİ, SIRALI İKİLİ, ÜÇLÜ BAHİS, PLASE, PLASE İKİLİ, SABİT GANYAN, SABİT İKİLİ, SABİT SIRALI İKİLİ, SABİT İLK 2, SABİT İLK 3, SABİT İLK 4

21 TEMMUZ 2026 SALI — KOCAELİ KOŞUSU PROGRAMI

1. Koşu 17.45 — SATIŞ 1, 3 ve Yukarı İngilizler, 54.00 60.00 60.50kg — 2000m. Kum — İkramiye: 1.)385.000TL 2.)154.000TL 3.)77.000TL 4.)38.500TL 5.)19.250TL — E.İ.D:2.07.41

1(5)	SÖNMEZ YİĞİT	KG DB SK	6y	60,5	K.TOKAÇOĞLU	MUR. SÖNMEZ	88 67 15	10-0246
2(7)	GRAND MISSION	KG DB	7y	59,5	M.ÇİÇEK	LÜT. TURAN	85 29 20	417434
3(4)	KING OF THE NIGHT	SK	7y	59,5	B.GÖKÇE	SER. PEKİN	81 8 17	335444
4(9)	BY TÜRE	K DB	4y	58	M.M.BİLGİN	HAK. CANTINAZ	68 91 19	1-30310
5(2)	AFTER YOU	KG SK	4y	57	M.A.AKGÖBEK	YÜK. TEKİNALP	73 17 14	6-20464
6(8)	LION PEKAN	DB SKG SK	5y	56,5	N.AVCİ	MUZ. TEZER	88 5 13	924687
7(3)	RÜZGAR UĞUR	DB SK	6y	55,5	G.ÖZÇELİK	MEH. ÇELİK	80 21 15	1-96769
8(1)	STEEL FATHER	KG K DB	3y	54	M.TURAN	NAF. ÇELİK	59 14 17	125352
9(6)	SİYAH KRAL	K SKG	4y	55	O.ATMACA	ZEY. CEYLAN	27 23 5	074840

1. 6'LI GANYAN Bu koşudan başlar, 1. ÇİFTE Bu koşudan başlar, GANYAN, İKİLİ, SIRALI İKİLİ, SABİT GANYAN, SABİT İKİLİ, SABİT SIRALI İKİLİ, SABİT İLK 2, SABİT İLK 3, SABİT İLK 4

2. Koşu 18.30 — ŞARTLI 3, 3 Yaşlı İngilizler, 58.00 kg — 1500m. Kum — İkramiye: 1.)400.000TL 2.)160.000TL 3.)80.000TL 4.)40.000TL 5.)20.000TL — E.İ.D:1.31.23

1(5)	AL SAROUT	KG K DB	3y	58	A.SÖZEN	SOL. IRHAIM	58 14 18	12-123
2(6)	STORMER	KG DB SK SGKR	3y	58	S.ÖZEN	ERG. KALABAK	42 36 18	3170
3(4)	WARRIOR MAN	DB SK	3y	58	M.ÇİÇEK	İ. HAL. YILDIZSOY	54 5 16	140235
4(1)	HAMMERWICH	DB SKG SK	3y	56	M.M.BİLGİN	FAR. AY	46 14 20	494071
5(3)	VICTORY STAR	SKG SK	3y	56	G.ÖZÇELİK	MAH. YARDIMCI	63 12 13	286475
6(8)	IRON CLEM	DB SK	3y	55	B.AKÇAY	İLH. KAPUSIZ	44 9 9	358790
7(2)	BLUE STAR	KG K DB GKR	3y	58	A.YILDIZ	K. A TURAN	39 33 20	4-001
8(7)	ANSHBAFOREVER		3y	52	Y.GÖKÇE	Y. ERK. ERSEVER	321 18	88

7'Lİ PLASE Bu koşudan başlar, 7'Lİ GANYAN Bu koşudan başlar, 1. 3'LÜ GANYAN, 2. ÇİFTE Bu koşudan başlar, GANYAN, İKİLİ, SIRALI İKİLİ, ÜÇLÜ BAHİS, PLASE, SABİT GANYAN, SABİT İKİLİ, SABİT SIRALI İKİLİ, SABİT İLK 2, SABİT İLK 3, SABİT İLK 4

3. Koşu 19.00 — Maiden, 2 Yaşlı İngilizler, 57.00 kg — 1200m. Kum — İkramiye: 1.)545.000TL 2.)218.000TL 3.)109.000TL 4.)54.500TL 5.)27.250TL — E.İ.D:1.11.66

1(5)	SUPER LION	KG K DB	2y	60	M.TURAN	SEL. ELGAÇ	34 7 17	23432
2(9)	TEMERARIO	SK	2y	58	Y.GÖKÇE	M. ALİ KATI	29 10 17	444455
3(6)	BAŞIMIN BELASI	KG K	2y	57	M.A.AKGÖBEK	YIL. TEKİNALP	12 19	8
4(3)	KOCA ÖMER	KG SK	2y	57	B.AKÇAY	EMR. KOCAMAN	12 19	3
5(7)	ONUR BEYİM	KG	2y	57	A.YILDIZ	ONU. GENÇER	32 19 17	542
6(4)	TALLIN		2y	57	S.ÖZEN	FED. KAHRAMAN	12 19	4
7(8)	BİLGÜCÜ	DB SK	2y	52	Ö.F.ÖZEN	MUR. ÇELİK	15 19	9
8(2)	EYLÜL MASALI	SK	2y	55	O.ATMACA	İ. BET. AKBAŞ	15 19	9
9(1)	WHITE WRIST	KG DB SK	2y	55	F.S.M.SANSAR	SIR. DEMİR	30 22 14	773284

2. 6'LI GANYAN Bu koşudan başlar, 3. ÇİFTE Bu koşudan başlar, GANYAN, İKİLİ, SIRALI İKİLİ, SABİT GANYAN, SABİT İKİLİ, SABİT SIRALI İKİLİ, SABİT İLK 2, SABİT İLK 3, SABİT İLK 4

4. Koşu 19.30 — Handikap 15 /H2, 3 ve Yukarı İngilizler, kg — 1800m. Kum — İkramiye: 1.)490.000TL 2.)196.000TL 3.)98.000TL 4.)49.000TL 5.)24.500TL — E.İ.D:1.53.68

1(2)	BIG GAMBLE	KG DB SK	6y	63	S.ÖZEN	ORH. BAŞPINAR	53 91 15	533509
2(1)	FORTUNELLO	SKG SK	7y	60	S.ÇELİK	SEL. DİKENCİK	53 8 10	667576
3(3)	MONUMENTAL	KG DB SK	4y	60	E.AKPINAR	REC. AVŞAR	53 15 15	325859
4(7)	MAKE FUN OF	DB SK	3y	56,5	F.S.M.SANSAR	EMR. AKIN	51 15 19	342113
5(8)	Mİ PRİNCESA ŞÜKRAN	KG DB SK	5y	58	Y.GÖKÇE	EMR. AKIN	47 33 14	236467
6(4)	ALASER	K	4y	58	M.M.BİLGİN	MAZ. TURAN	43 7 7	007507
7(6)	VENUS DOOM	KG DB SK	3y	52	B.AKÇAY	A. VOL. SÜNTER	41 91 16	515-374
8(5)	KUMKAPILI	KG SK	5y	56	A.YILDIZ	KAM. ARDA	39 33 14	39632-0
9(9)	KATANA BOY	KG DB SK	4y	53,5	C.TEPE	İBR. YILDIZ	34 7 15	577455

[(4)MAKE FUN OF, (5)Mİ PRİNCESA ŞÜKRAN], ekuridir.
5'Lİ GANYAN, 4. ÇİFTE Bu koşudan başlar, GANYAN, İKİLİ, SIRALI İKİLİ, ÜÇLÜ BAHİS, PLASE, SABİT GANYAN, SABİT İKİLİ, SABİT SIRALI İKİLİ, SABİT İLK 2, SABİT İLK 3, SABİT İLK 4

5. Koşu 20.00 — KV-6/DHÖW, 3 Yaşlı Araplar, 57.00 kg — 1200m. Kum — İkramiye: 1.)695.000TL 2.)278.000TL 3.)139.000TL 4.)69.500TL 5.)34.750TL — E.İ.D:1.19.25

1(4)	GUREGH	KG K DB GKR	3y	57	N.AVCİ	AZİ. KAYA	49 10 19	285112
2(7)	GÜMBÜR BABA	SK	3y	57	A.MALTIN	Ö. FAR. ALTIN	52 24 20	14321
3(8)	SALGUR	KG SK	3y	57	M.A.AKGÖBEK	EKR. BİRDEN	50 10 17	341233
4(9)	CİHANERK	KG DB SK	3y	55	M.M.BİLGİN	EBR. KARGIN	46 18 18	633120
5(5)	STARŞAH	KG K	3y	55	M.TURAN	M. SAL. ELGAÇ	43 8 18	312134
6(3)	BEGİHAN	KG DB SK	3y	54	A.SÖZEN	AİT ÇELİK	40 14 20	3431
7(6)	DEVRAN BEY	SK	3y	54	G.ÖZÇELİK	MER. ÖZKAN	43 19 19	812
8(1)	PAPETTİ	KG K	3y	54	Ö.F.ÖZEN	KÜR. ORUÇ	36 19 17	214353
9(10)	BEKATA	KG K DB GKR	3y	53	A.ASLAN	GÜR. ULUDAĞ	30 14 16	32440
10(2)	ŞENERHAN	KG SK	3y	53	A.YILDIZ	MEH. YILDIRIM	41 19 17	14555

4'LÜ GANYAN, 5. ÇİFTE Bu koşudan başlar, GANYAN, İKİLİ, SIRALI İKİLİ, ÜÇLÜ BAHİS, PLASE, PLASE İKİLİ, SABİT GANYAN, SABİT İKİLİ, SABİT SIRALI İKİLİ, SABİT İLK 2, SABİT İLK 3, SABİT İLK 4

6. Koşu 20.30 — Handikap 16/DHÖW /H2, 4 Yaşlı Araplar, kg — 2000m. Kum — İkramiye: 1.)630.000TL 2.)252.000TL 3.)126.000TL 4.)63.000TL 5.)31.500TL — E.İ.D:2.19.59

1(6)	SONYEL	KG SK	4y	58,5	M.ÇELİK	MEH. YILDIZ	67 12 20	0-05131
2(1)	KARSAVURANLI	KG DB SK	4y	58	B.GÖKÇE	VEH. ATEŞ	64 14 19	142216
3(3)	SAMET EFENDİ	KG DB SK	4y	58,5	M.TURAN	ÜMİ. YAĞMUR	61 24 16	116747
4(5)	KAZDAĞI EFESİ		4y	58,5	O.ATMACA	AHM. FAYDALGEL	61 7 18	531152
5(7)	BAY OLOF	KG SK	4y	56,5	M.M.BİLGİN	FİK. KANMAN	57 14 20	280001
6(2)	KESTENOĞLU	KG DB SK	4y	56	N.AVCİ	MEL. PALIT	56 11 20	435411
7(4)	TANJU BEY	KG DB SK	4y	52	Y.Ş.GÜMÜŞ	M. LEV. TOPSAKAL	47 14 19	867813

2. 3'LÜ GANYAN, 6. ÇİFTE Bu koşudan başlar, GANYAN, İKİLİ, SIRALI İKİLİ, ÜÇLÜ BAHİS, SABİT GANYAN, SABİT İKİLİ, SABİT SIRALI İKİLİ, SABİT İLK 2, SABİT İLK 3

7. Koşu 21.00 — Handikap 16/Dişi /H2, 3 Yaşlı İngilizler, kg — 1700m. Kum — İkramiye: 1.)630.000TL 2.)252.000TL 3.)126.000TL 4.)63.000TL 5.)31.500TL — E.İ.D:1.46.58

1(4)	HEARTS PATH	DB SKG SK	3y	58,5	E.ATLAMAZ	BER. KURTULUŞ	68 19 19	143422
2(1)	AMONİ	DB SK	3y	57,5	E.AKPINAR	CEL. CİNGÖZ	66 15 15	106332
3(7)	FINALLY ITS TIME	KG DB SK	3y	59,5	M.M.BİLGİN	CUM. YILDIRIM	64 19 18	247126
4(3)	ROSAS DEL ROSEDAL	SK	3y	59	M.ÇİÇEK	SEM. KATI	63 12 14	342808
5(6)	FORTHCOMING QUEEN	KG K DB	3y	58	K.TOKAÇOĞLU	TAY. TUTUMLU	61 19 16	115845
6(5)	VAYNAKH	SK	3y	54,5	Y.GÖKÇE	A. MER. KAYA	58 12 14	636582
7(8)	MISS CALIFORNIA	KG K	3y	52	G.ÖZÇELİK	EMR. ORHAN	40 25 20	678221
8(2)	MY HAZEL EYES	DB SK (Satılık)	3y	52	S.TIRPAN	SEV. ÖZGEN	33 7 18	000232

7. ÇİFTE Bu koşudan başlar, GANYAN, İKİLİ, SIRALI İKİLİ, ÜÇLÜ BAHİS, PLASE, SABİT GANYAN, SABİT İKİLİ, SABİT SIRALI İKİLİ, SABİT İLK 2, SABİT İLK 3, SABİT İLK 4

8. Koşu 21.30 — Handikap 14/DHÖW /H2, 4 ve Yukarı Araplar, kg — 2000m. Kum — İkramiye: 1.)400.000TL 2.)160.000TL 3.)80.000TL 4.)40.000TL 5.)20.000TL — E.İ.D:2.19.59

1(6)	HARPUT MUHAFIZI	KG K DB	4y	60	B.GÖKÇE	ERK. ŞAHİN	47 93 16	715458
2(4)	KIVIRCIKKIZ	KG DB	4y	61	G.ÖZÇELİK	FER. ÖZKAN	45 7 17	732423
3(9)	ZEMBEREK	SKG SK	5y	60	Ç.TAŞCI	FAT. HAYIRLIOĞLU	44 11 16	534052
4(3)	TUTMAÇ	KG DB	4y	58,5	M.M.BİLGİN	BER. KESTEL	40 21 16	432348
5(11)	ZENG	KG DB	6y	63	M.TURAN	ÖZK. SAVRAN	44 7 20	250051
6(5)	AFŞARBEY	KG DB SK	4y	56,5	A.ASLAN	HAK. GÜLAL	36 12 8	976684
7(7)	KARANİMO	DB	5y	58,5	O.ATMACA	KAA. GÜNEŞ	35 11 14	9660-83
8(1)	COŞDUR	DB SKG SK	6y	56	Ö.F.ÖZEN	KEM. ALTIN	34 11 16	626295
9(8)	EMİRHAT	KG DB SK	4y	54,5	M.ÇELİK	KEM. ALTIN	34 5 14	086899
10(10)	BİRGEDAĞ	KG K	4y	54,5	S.TIRPAN	DEM. YILMAZ	32 12 7	606023
11(2)	KARŞIYAKALI PİR...	KG SK	4y	50	İ.GÜN	ÖZK. SAVRAN	12 7 15	7809-8

[(5)ZENG, (11)KARŞIYAKALI PİRENURİ],[(8)COŞDUR, (9)EMİRHAT], ekuridir.
GANYAN, İKİLİ, SIRALI İKİLİ, ÜÇLÜ BAHİS, PLASE, PLASE İKİLİ, SABİT GANYAN, SABİT İKİLİ, SABİT SIRALI İKİLİ, SABİT İLK 2, SABİT İLK 3, SABİT İLK 4

ANKARA 2. 6'LI GANYAN TAHMİNİ

1. Ayak	2. Ayak	3. Ayak	4. Ayak	5. Ayak	6. Ayak
4	6	1	2	1	3
5	9	2	4	6	4
8	11	3			7
		5			9
					11

KOCAELİ 2. 6'LI GANYAN TAHMİNİ

1. Ayak	2. Ayak	3. Ayak	4. Ayak	5. Ayak	6. Ayak
1	4	1	1	6	2
4	7	2	2	7	5
5		3	6	8	8
		5			

Göktaş, Kapıkule'de gurbetçileri karşıladı

AİLE ve Sosyal Hizmetler Bakanı Mahinur Özdemir Göktaş, yıllık izinlerini baba ocaklarında geçirmek üzere Türkiye'ye gelen gurbetçileri Kapıkule Sınır Kapısı'nda karşıladı. Gurbetçilerle sohbet eden Göktaş, onlara Türk bayrağı ile Edirne'nin yöresel lezzetlerinden tava ciğer, Meriç yer fıstığı, Kavala kurabiyesi ve badem ezmesi ikram etti. Göktaş, "Hoş geldiniz" dileklerini ilettiği gurbetçilerden, kalan yolculuklarında dikkatli olmalarını ve baba ocaklarına sağ salim ulaşmalarını temenni etti. **AA**

Gazetecilere açıklamada bulunan Göktaş, kendisinin de bir gurbetçi çocuğu olması dolayısıyla duygu dolu anlar yaşadığını söyledi. AA

Geçmişte sınır kapılarındaki bekleme sürelerinin uzun olduğunu belirten Göktaş, alınan tedbirler sayesinde gurbetçilerin artık çok daha kısa sürede yurda giriş yapabildiğini ifade etti. AA

ŞOK
SADECE GERÇEKLERİ YAZAR
21 TEMMUZ 2026 SALI
www.sokgazetesi.com.tr

Antalya sahillerinde temmuz yoğunluğu

Antalya'da etkili olan sıcak havadan bunalan kent sakinleri ile yerli ve yabancı turistler sahilleri doldurdu. Meteoroloji 4. Bölge Müdürlüğü verilerine göre, kentte hava sıcaklığı 38, deniz suyu sıcaklığı 30 derece, nem oranı ise yüzde 27 olarak ölçüldü. Sıcak hava ve yüksek sıcaklık değerleri nedeniyle bunalanlar, Konyaaltı ile Lara sahillerinde denize girerek serinlemeyi tercih etti. Tatilcilerden bazıları şezlonglarda ve kumsalda güneşlenirken, Varyant bölgesindeki kayalıklardan denize atlayan gençler dikkati çekti. Deniz kenarına kurdukları kamp sandalyelerinde vakit geçirenlerin yanı sıra çok sayıda kişi de sahil şeridindeki parklarda, palmiye ağaçlarının altında sıcaktan korunmaya çalıştı. AA

KKTC'de, Kıbrıs Barış Harekatı sırasında Mehmetçiğin kullandığı Türk bayraklarından birini 36 yıldır sandığında saklayan Aynur Gazcıoğlu, bayrağı torununa miras bırakmak istiyor.

İÇİNDEKİ BAYRAK AŞKI BAMBAŞKA

GÜZELYURT kentinde yaşayan ve 1990 yılında Kuzey Kıbrıs Türk Cumhuriyeti'ye (KKTC) yerleşen Aynur Gazcıoğlu'na (54) aynı yıl Kıbrıs Türkü komşusu tarafından 20 Temmuz 1974'teki harekatta kullanılan bayraklardan biri emanet edildi. Savaşta zarar gören bayrağı 36 yıl boyunca sandıkta muhafaza eden Gazcıoğlu, vatan ve bayrak bilincinin devamı için 52 yıl önceki Kıbrıs Barış Harekatı'nda Mehmetçiğin kullandığı Türk bayrağını torununa bırakarak gelecek nesillere ulaştırmayı hedefliyor. Bayrağın öyküsünü anlatan Aynur Gazcıoğlu, "Bayrağı bana harekata tanık olan komşum emanet etti. Ben de bunu torunuma miras olarak bırakacağım. Kıbrıs Türk'ü olan komşum kendisi vefat etmeden önce buraya ilk geldiğimde verdi. Ben de 36 yıldır sandığımda saklıyorum." diye konuştu. AA

BAYRAK İNMEZ, EZAN DİNMEZ

Savaş koşullarında deforme olan Türk bayrağının bu hali ile kalabilmesi için özen gösterdiğini aktaran Gazcıoğlu, "Şanlı Türk bayrağı bana Mehmetçiğin emaneti; ben de bunu torunuma miras bırakacağım. Kur'an ve bayrak gibi kavramlar bizim için önemlidir. Türk bayrağı sonsuza kadar yaşayacak." ifadelerini kullandı.

Bayrağın 1974 Kıbrıs Barış Harekatı'nın izlerini taşıdığını belirten KKTC vatandaşı Aynur Gazcıoğlu, Türk milletinin milli değerlere ve özellikle bayrağına karşı hassas olduğuna dikkati çekerek, "Şanlı bayrağımız bizim her şeyimizdir. Asla bayrak inmez, ezan dinmez. Her Türk insanı sonuna kadar bayrağını ve ezan sesini hep en yükseklerde görmek ve duymak ister" dedi. AA

ÇANAKKALE'DEKİ 'KALPLİ GÖL' PEMBEYE BÜRÜNDÜ

ÇANAKKALE'NİN Ezine ilçesi Dalyan köyündeki "Kalpli Göl" yeniden pembeye büründü. Dalyan köyünün sahile yakın bölümünde, Alexandria Troas Antik Kenti'nin iç limanında bulunan gölün suyu, yılın bazı dönemlerinde kiremit rengine ve pembeye dönüşüyor. Halk arasında "Pembe Göl" ya da "Kalpli Göl" olarak adlandırılan göl, temmuzda yeniden pembeye büründü. Göldeki renk değişimi, geçen ay son 13 yılın en yoğun yağışlarını almasından dolayı gecikmeli meydana geldi. Sıcaklık ve tuzluluğun artmasıyla "dunaliella salina" adlı mikroskobik canlının fazla üremesi nedeniyle ortaya çıkan pembe ve kırmızıya yakın tonlar, göle farklı görünüm kazandırıyor. **AA**

Dikey Geçiş Sınavı yapıldı

ÖLÇME, Seçme ve Yerleştirme Merkezince (ÖSYM), 2 yıllık üniversite eğitimlerini 4 yıla tamamlamak isteyenler için düzenlenen 2026 Dikey Geçiş Sınavı (2026-DGS) yapıldı. Sınav, 81 il ve Lefkoşa'daki 103 sınav merkezinde, 624 bina ve 9 bin 904 salonda uygulandı. Saat 10.15'te başlayan 2026-DGS'de adaylar, saat 10.00'dan sonra sınav binalarına alınmadı. Sayısal ve sözel testlerden 100 sorunun sorulduğu sınavda, adaylara 135 dakika cevaplama süresi verildi. 239 bin 681 adayın başvurduğu sınavda, emniyet görevlileri dahil 32 bin 567 kişi görev yaptı. Kimlik kartını kaybeden, nüfus cüzdanı olmayan veya nüfus cüzdanında kimlik numarası ve fotoğraf bulunmayan adaylar için il ve ilçe nüfus müdürlükleri açık bulunduruldu. Sınavın sonuçları 13 Ağustos'ta açıklanacak ve sadece 2026-2027 eğitim öğretim yılı için yapılacak yerleştirmede geçerli olacak. **AA**

İstanbul'da sıcaktan yeşil alanlar ve sahillere akın

İSTANBUL'DA etkisini artıran sıcak hava nedeniyle bunalan İstanbullular, pazar gününü sahiller, parklar, millet bahçeleri ve mesire alanlarında geçirdi. İstanbul'un Karadeniz kıyısındaki Şile ve Kilyos sahilleri sıcak havadan bunalanların uğrak noktaları arasında yer aldı. Bazı vatandaşlar denize girerek serinledi, bazıları da sahillerde yürüyüş yaptı, güneşlendi. Üsküdar merkez ve Salacak sahili de sıcak havadan kaçmak isteyenlerin tercih ettiği noktalardan biri oldu. Aileleri ve arkadaşlarıyla sahile gelen vatandaşlar yürüyüş yapıp İstanbul Boğazı ve Kız Kulesi manzarasının keyfini çıkardı. Vatandaşlar, Salacak sahilinde balık tutup, yürüyüş yaparak vakit geçirdi. **AA**