MALAZGİRT ZAFERİ'NİN 955. YILDÖNÜMÜ

BÜYÜK Selçuklu Hükümdarı Sultan Alparslan'ın 26 Ağustos 1071'de Bizans ordusunu mağlup ederek kazandığı Malazgirt Zaferi, Anadolu'nun seyrini değiştiren önemli gelişmelerden biri olarak tarihteki yerini aldı. Bizans hükümdarı Diyojen'i esir alan Alparslan, Anadolu'nun fethini kolaylaştıran süreci başlattı. Türklere Anadolu'nun kapılarını açan zafer olarak tarihe geçen Malazgirt Zaferi, siyasi ve askeri sonuçlarıyla da Türklerin İslam dünyasının lideri olmasını sağladı. Türklerin Anadolu'yu yurt edinmesinin başlangıcı kabul edildi. Zaferin 955. Yıldönümü Bitlis'in Ahlat ilçesinde düzenlenen şenliklerle kutlandı. **AA**

GÜNLÜK SİYASİ GAZETE

www.sokgazetesi.com.tr

ŞOK

SADECE GERÇEKLERİ YAZAR

26 AĞUSTOS 2026 ÇARŞAMBA

FİYATI: 7 TL

ŞAMPİYONLAR LİGİ MÜZİĞİ FENERBAHÇE İÇİN ÇALSIN

FENERBAHÇE, UEFA Şampiyonlar Ligi play-off turunda 1-1'in rövanşında bugün Fransa'nın Olimpik Lyon takımıyla deplasmanda karşı karşıya gelecek. Groupama Stadı'nda oynanacak karşılaşma, TSİ 22.00'de başlayacak. Müsabakayı, İtalya Futbol Federasyonundan Maurizio Mariani yönetecek. Mariani'nin yardımcılıklarını aynı ülkeden Daniele Bindoni ve Alberto Tegoni yapacak. Karşılaşmanın dördüncü hakemi, Luca Zufferli olacak. Eşleşmenin ilk karşılaşmasında Kadıköy'de rakibiyle 1-1 berabere kalan Fenerbahçe, müsabakayı kazanarak UEFA Şampiyonlar Ligi'nde lig aşamasına katılmayı hedefliyor. **SPOR'DA**

OKUL SERVİSİNDE KORSAN ALARMI!

Can güvenliğinin her şeyden önce geldiğini belirten Türkiye Şoförler ve Otomobilciler Federasyonu Genel Başkanı Mehmet Yiğiner, velilere korsan servislere rağbet edilmemesi uyarısında bulundu...

TÜRKİYE Şoförler ve Otomobilciler Federasyonu (TŞOF) Genel Başkanı Mehmet Yiğiner, 2026-2027 eğitim-öğretim yılı öncesinde velilere korsan servisler konusunda dikkatli olmaları uyarısında bulunarak, "Çocuklarımızı emanet ettiğimiz servis araçlarının ruhsatlı olmasına, gerekli uygunluk ve yetki belgelerini taşımasına mutlaka dikkat etmeliyiz." dedi. Yiğiner, çocukların güvenliğinin her şeyden önce geldiğini, velilerin servis aracı tercihinde gerekli kontrolleri titizlikle yapması gerektiğini belirtti.

CAN GÜVENLİĞİ TEHLİKEYE ATILAMAZ

ÇOCUKLARIN sabah evinden güvenle çıkmasının, okula emniyet içinde ulaşmasının ve gün sonunda huzurla ailesine kavuşmasının önemine dikkati çeken Yiğiner, "Gerekli izin ve belgelerden yoksun, hiçbir denetime tabi olmadan faaliyet gösteren korsan servisler, çocuklarımızın can güvenliğini tehlikeye atarken, tüm yükümlülüklerini yerine getirerek alın teriyle çalışan servisçi esnafımızı da haksız rekabete maruz bırakmaktadır." diye konuştu.

"BELİRLENENİN DIŞINDA ÜCRET TALEP EDİLEMEZ"

YİĞİNER, "Servisçiler tarafından yetkili kurumlar tarafından belirlenenin dışında ücret talep edilemez. Velilerimiz, yetkili kurumlar tarafından belirlenen ücretlerin dışında ücret talep eden ya da herhangi bir sorun yaşadıkları servis şoförleri hakkında ilgili meslek odalarına yazılı veya sözlü başvuru yapabilirler. Esnaf odalarımız da bu süreçte velilerimizin yaşadığı sorunların çözümüne yardımcı olacaklardır. Ayrıca velilerimiz, eğer sorunlarına çözüm bulamazlarsa bağlı bulundukları belediyelerin zabıta müdürlüklerine de sorunlarını iletebilirler. Söz konusu servisçiler için gereken ceza uygulanır." **AA**

Kırmızı bültenli 60 suçlu Türkiye'ye iade edildi

İÇİŞLERİ Bakanlığı, kırmızı bültenle uluslararası seviyede aranan 16, ulusal seviyede aranan 44 olmak üzere toplam 60 suçlunun Türkiye'ye iade edildiğini bildirdi. Emniyet Genel Müdürlüğü Interpol-Europol Daire Başkanlığı, Adalet Bakanlığı görevlileri ile KOM, İstihbarat ve Narkotik Suçlarla Mücadele Başkanlıkları, Siber, Asayiş ve TEM Daire Başkanlıklarının koordineli çalışmaları sonucunda, yurt dışına kaçan ve haklarında arama kararı bulunanlara yönelik operasyonlar yapıldığı belirtildi Gürcistan'da 43, Yunanistan'da 5, Almanya ve İngiltere'de 2'şer, Bulgaristan, Karadağ, Polonya, Sırbistan, Ermenistan, İsviçre, Romanya ve Rusya'da birer kişinin yakalandığı bilgisi verildi. **AA**

ABD'den tepki çeken vize kararı

ABD yönetiminin, uzun süre önce ülkeye sığınma başvurusunda bulunan veya halen sığınma sürecinde olan yaklaşık 200 bin yabancının çalışma ve turizm vizelerini iptal etmeye hazırlandığı iddia edildi. Associated Press'in (AP) elde ettiği ABD Dışişleri Bakanlığı belgelerine ve konu hakkında bilgi sahibi iki yetkilinin aktardıklarına göre ABD'de hükümet bazı B1 ve B2 vizelerini iptal etmeyi planlıyor. **6'DA**

Süleymancılara 3'üncü operasyon: 54 gözaltı

"ALİHAN Kuriş çıkar amaçlı suç örgütü"ne yönelik 3. dalga operasyonda, 54 şüpheli hakkında gözaltı kararı verildi. Adli kaynaklardan edinilen bilgiye göre, Ankara Cumhuriyet Başsavcılığınca yürütülen soruşturmada 3. dalga operasyon düzenlendi.Bu kapsamda, 54 şüpheli hakkında gözaltı kararı verildiği, ayrıca 11 şirket ile 3 derneğe kayyum atanmasına karar verildiği öğrenildi. **AA**

GENÇLİK VE SPOR BAKANLIĞI YURT BAŞVURULARI BAŞLADI

2026-2027 akademik yılında üniversitelerin örgün eğitim programlarına ilk kez kayıt yaptıran öğrenciler ile ara sınıf öğrencileri için yurt başvuruları e-Devlet kapısı üzerinden yapılıyor. Öğrenciler, GSB yurt başvurularını 29 Ağustos Cumartesi günü saat 23.59'a kadar e-Devlet üzerinden yapabilecek. Başvuru sırasında öğrencilerden sosyal ve ekonomik durumlarına ilişkin beyanları alınacak. Yerleştirme sürecinde ailenin gelir durumu, sosyal durumu ve başarı kriterleri baz alınarak öğrencilerin durumu tespit edilecek. **AA**

Yükseköğrenim öğrencileri için Gençlik ve Spor Bakanlığı (GSB) yurt başvuruları başladı

İran'a karşı ekonomik baskı devreye girdi

ABD'NİN, İran'a karşı savaşta beklediği sonucu elde edememesi, Washington'ı "ekonomik baskıyı merkeze alan bir stratejiye" yöneltirken, İran riyalinin tarihi düşük seviyeye gerilemesi önemli bir ekonomik ve psikolojik eşik olarak değerlendirildi. ABD Hazine Bakanı Scott Bessent'in 24 Ağustos'ta açıkladığı yeni yaptırım paketiyle İran'ın petrol gelirleri, finansal kanalları ve dış ticaret ağları hedef alınırken, serbest piyasada dolar 2 milyon 30 bin riyale kadar yükseldi. Böylece riyal, savaşın başladığı 28 Şubat'taki seviyesine kıyasla yaklaşık yüzde 22 değer kaybetti. Yıl başından bu yana ise değer kaybı yüzde 42'yi aştı. **AA**

KADIN HASTALIĞINA 8 SAATTE ELVEDA

Ağrı, basınç ve kanama şikâyetleriyle gittiği hastanedeki tetkiklerde vücudunda miyom tespit edilen 48 yaşındaki Ülkü Gökşahan ameliyatın ardından sağlığına kavuştu

SÜLEYMAN Demirel Üniversitesi (SDÜ) Hastanesi'nde gerçekleştirilen yaklaşık 8 saatlik operasyonla, 48 yaşındaki Ülkü Gökşahan'ın rahminden 30 santimetre büyüklüğünde ve 6 kilogram ağırlığında miyom çıkarıldı. Uzun yıllardır rahminde miyom bulunan Gökşahan, kitleye bağlı ağrı, basınç ve kanama şikayetlerinin artması üzerine SDÜ Hastanesine başvurdu. Yapılan tetkik ve değerlendirmelerin ardından ameliyata alınan Gökşahan'ın rahminde yaklaşık 30 santimetre büyüklüğe ulaşan kitle, cerrahi operasyonla çıkarıldı.

SDÜ Tıp Fakültesi Kadın Hastalıkları ve Doğum Anabilim Dalı Başkanı Prof. Dr. Gökhan Bayhan, hastanın karın bölgesinde basınç ve ağrı şikayetleriyle kendilerine başvurduğunu söyledi. Kitleyi cerrahi prensiplere uygun şekilde çıkardıklarını belirten Bayhan, hastanın tedavisinin tamamlandığını ifade etti.

12 YILLIK 'KAÇIŞ' BİTTİ

Ülkü Gökşahan da 2014'te bir ameliyat daha geçirdiğini ve sonrasında rahminde kitle bulunduğunu bildiğini aktaran Gökşahan, ameliyattan çekindiği için uzun süre tedaviyi ertelediğini söyledi. Son dönemde şikayetlerinin artması üzerine SDÜ Hastanesine başvurduğunu belirten Gökşahan, "Burada sadece bir istişare edecektim nasıl yapabiliriz, ne yaparız diye. Ama doktor Elif Nur hocamın beni cesaretlendirmesiyle süreci başlattık. Düğmeye bastık. Her şey çok güzel ve düzgün gitti." ifadelerini kullandı. **AA**

Özel bireyler eğlendi aileleri ise nefes aldı

'Engelsiz Yaz Okulu'na katılan öğrenciler akranlarıyla eğlenceli günler geçirirken anne ve babaları da kendilerine ayıracak zaman buldu.

ERZURUM'DA özel gereksinimli bireyler ile aileleri, yaz boyunca düzenlenen "Engelsiz Yaz Okulu" kapsamında spor, sanat, eğitim, gezi ve sosyal etkinliklerle dolu iki ay geçirdi. Büyükşehir Belediyesi Aile ve Engelli Hizmetleri Şube Müdürlüğünce bu yıl üçüncüsü gerçekleştirilen yaz okuluyla özel gereksinimli bireylerin sosyal hayata daha aktif katılım sağlamaları ve farklı alanlarda kendilerini geliştirmeleri amaçlandı. Temmuz ve ağustos aylarında gerçekleştirilen programda 150 özel gereksinimli birey, aileleriyle 9 farklı branşta mesleki ve sanatsal eğitimlere katıldı.

SİNEMA, PİKNİK, GEZİ

İki ay boyunca spor faaliyetlerinin yanı sıra sinema gösterimleri, müze ve kültürel geziler, piknik organizasyonları, eğitim programları ve çeşitli sosyal etkinlikler gerçekleştirildi. Etkinlikler sayesinde özel gereksinimli bireyler akranlarıyla birlikte keyifli vakit geçirirken, farklı sosyal ve kültürel faaliyetlere katılarak yeni deneyimler kazandı.

Aile ve Engelli Hizmetleri Şube Müdürü Mahmut Temel, güzel bir kamp süreci geçirildiğini söyledi. Etkinliklerin önemini işaret eden Temel, şunları kaydetti: Hem eğleniyorlar, hem sosyalleşiyorlar. Bizim kurumumuz aynı zamanda mola evi hizmeti görüyor. Ağır düzeyde engelli çocuğu olan ebeveynlerimiz günlük işlerini yapabilmeleri için bir zamana ihtiyaçları oluyor. Burada biz devreye giriyoruz." AA

KALP HASTASI BEBEK AMBULANSLA TAŞINDI

TOKAT'TA kalp rahatsızlığı nedeniyle tedavi gören bebek, ambulans helikopterle İstanbul'a sevk edildi. Tokat Gaziosmanpaşa Üniversitesi Çocuk Yoğun Bakım Ünitesi'nde tedavisi süren 4 ay 21 günlük K.E.A'nın pulmoner kalp hastalığı, aort yetmezliği ve Marfan sendromu nedeniyle İstanbul Başakşehir Çam ve Sakura Şehir Hastanesine sevk edilmesine karar verildi. Bunun üzerine Sağlık Bakanlığından ambulans helikopter talep edildi. Sağlık ekiplerinin gözetiminde ambulansla Tokat Havalimanı'na getirilen bebek, buradan ambulans helikopterle İstanbul'a gönderildi.

TURİST NAKLİ

Öte yandan Milli Savunma Bakanlığı (MSB), Aladağlar'da yaralanan İngiliz dağcının Hava Kuvvetleri Komutanlığına bağlı helikopterle kurtarılarak hastaneye sevk edildiğini bildirdi. Bakanlığın NSosyal hesabından yapılan paylaşımda, Niğde'nin Çamardı ilçesi Aladağlar bölgesinde dağcılık yaptığı sırada yaralanan İngiliz dağcı için, Hava Kuvvetleri Komutanlığına bağlı helikopterle kurtarma görevi gerçekleştirildiği belirtildi. **AA**

1 milyon anne adayı gebe okulu mezunu

SAĞLIK Bakanı Kemal Memişoğlu, son bir yılda 1774 gebe okulunda 1 milyon anne adayının yanında olduklarını belirtti. Bakan Memişoğlu, NSosyal hesabından Gaziantep'te gebe okulu ziyaretine ilişkin paylaşımda bulundu. Anne, baba olmanın tarif edilemez bir heyecan olduğunu belirten Memişoğlu, şunları ifade etti: "Biz de 81 ilimizde, 62 bin ebemizle bu heyecana rehberlik ediyoruz. Son bir yılda 1774 gebe okulumuzda 1 milyon anne adayımızın yanında olduk'' dedi.

EBELER YANLARINDA

Memişoğlu, ''Hayata geçirdiğimiz 'Her Gebeye Ebe' uygulamamızla ilk gebeliğini yaşayan annelerimize birebir ebe desteği sağlarken, 3 bin 400 koordinatör ebemizle de 40 bini aşkın ev ziyareti gerçekleştirdik. Bu süreçte ebelerimiz başta olmak üzere emeği geçen hekimlerimize ve tüm sağlık çalışanlarımıza yürekten teşekkür ediyorum. Anne ve bebeklerimizin sağlığı için ailelerimizin yanında olmaya devam edeceğiz." Gebe okulu, anne ve baba adaylarını gebelik, doğum ve lohusalık süreçlerine hem fiziksel hem de psikolojik olarak hazırlayan ücretsiz bir eğitim programıdır. **AA**

Günün önerileri

Hafta ortasında, yürüttüğünüz çalışmalara net bir yön vermek ve projelerinizde somut ilerlemeler kaydetmek adına yüksek bir odağa sahipsiniz. Günlük operasyonların veya karmaşık ayrıntıların zihninizi bulandırmasına izin vermeden, doğrudan uzun vadeli planlarınıza kilitlenmelisiniz. Birikimlerinizi ve analitik düşünce yapınızı doğru hamlelerle birleştirmek, hedeflediğiniz sonuçlara ulaşmanızı kolaylaştıracaktır. Çevrenizdeki anlık koşturmacaların ritminizi etkilemesine izin vermeden, kendi özgün disiplininizle kararlı adımlar atmayı sürdürmelisiniz.

Günün hareketli temposu yerini akşamın sakin atmosferine bırakırken, zihinsel performansınızı tazelemek adına günün sorumluluklarını kapı dışında bırakmalısınız. Akşam saatlerini; zihni dinlendiren keyifli hobilere, ufkunuzu genişletecek nitelikli okumalara veya sevdiklerinizle geçireceğiniz dingin anlara ayırmak size oldukça iyi gelecektir. Dış dünyanın yorucu gürültüsünü bilinçli bir kararla engellemek, içsel dengenizi yeniden toplamanıza yardımcı olur. Yarının getireceği fırsatlara tamamen yenilenmiş, berrak ve dinç bir zihinle adım atmak adına bu gece rahatlayın.

KOÇ *21 Mart- 20 Nisan*

Hafta ortasında, mesleki alanda uzun süredir üzerinde çalıştığınız karmaşık bir projeyi nihayete erdirme şansı yakalıyorsunuz. Sergileyeceğiniz yapıcı ve kararlı duruş, ticari ortaklıklarınızda kalıcı ve güvenli bir zeminin kurulmasını fazlasıyla kolaylaştıracak muazzam bir güce sahiptir.

BOĞA *21 Nisan – 20 Mayıs*

Bugün, yakın çevrenizle olan iletişiminizde ani çıkışlar yapmak yerine olayları daha geniş bir pencereden değerlendirmeyi tercih ediyorsunuz. Göstereceğiniz bu olgun tavır, kırgınlıkları hızla tamir ederken sosyal ilişkilerinizdeki saygınlığınızı da üst seviyelere kalıcı olarak taşıyacaktır.

İKİZLER *21 Mayıs – 21 Haziran*

Finansal kaynaklarınızı büyütmek adına bugün yepyeni ve yaratıcı dijital projelere odaklanabilir, stratejik adımlar atabilirsiniz. Detaylı analizler yapmanız, bütçenizdeki dengesizlikleri tamamen ortadan kaldırarken uzun vadeli hedeflerinize çok daha güvenle ulaşmanızı doğrudan sağlayacaktır.

YENGEÇ *22 Haziran – 22 Temmuz*

Hayatınızdaki öncelikleri yeniden belirlemek ve üzerinizdeki gereksiz duygusal yükleri hafifletmek adına bugün gökyüzünden muazzam destekler alıyorsunuz. Çizeceğiniz kararlı sınırlar, iç dünyanızda arzuladığınız o huzurlu ve bağımsız hareket alanını size kalıcı olarak sunacak bir yapıdadır.

ASLAN *23 Temmuz – 23 Ağustos*

Bugün göz önünde bulunmak yerine, arka planda kalıp mevcut işlerinizin eksik detaylarını kusursuzlaştırmak isteyebilirsiniz. Kendi kabuğunuzda yürüteceğiniz bu titiz çalışma süreci, çok yakın gelecekte adınızdan övgüyle söz ettirecek büyük başarıların sarsılmaz temelini oluşturacaktır.

BAŞAK *24 Ağustos – 23 Eylül*

Sosyal çevrenizde ve içinde bulunduğunuz topluluklarda fikirlerinizle fark yaratacağınız, vizyoner kimliğinizi ön plana çıkaracağınız bir gündesiniz. Kuracağınız nitelikli bağlar, gelecekte hayata geçirmeyi planladığınız ortak projeleriniz için son derece güçlü kapıların aralanmasına vesile olur.

TERAZİ *24 Eylül – 23 Ekim*

Kariyer basamaklarında kendinize yeni ve iddialı rotalar çizmek adına bugün yüksek bir odaklanma gücü sergiliyorsunuz. İş yaşantınızdaki disiplinli duruşunuz, otorite figürlerinin dikkatini çekerken uzun süredir beklediğiniz profesyonel takdiri de beraberinde hızla ve kolayca getirecektir.

AKREP *24 Ekim – 22 Kasım*

Hayata bakış açınızı zenginleştirecek akademik araştırmalara veya felsefi konulara yönelmek adına zihninizin son derece açık olduğu bir gündesiniz. Kazandığınız bu taze vizyon, günlük hayatın getirdiği monotonluğu tamamen kırarak yaşama olan motivasyonunuzu en üst seviyeye çıkaracaktır diyebiliriz.

YAY *23 Kasım – 21 Aralık*

Ortaklaşa yürütülen bütçeler veya finansal analizler konusunda bugün oldukça stratejik kararlar almak durumunda kalabilirsiniz. Analitik zekanız sayesinde, kriz yaratabilecek riskli pürüzleri erkenden fark ederek durumları tamamen kendi lehinize çevirmeyi harika şekilde ve hızla başaracaksınız.

OĞLAK *22 Aralık – 20 Ocak*

İkili ilişkilerinizde ve ticari iş birliklerinizde dürüstlüğü ve şeffaflığı ön plana çıkararak, mevcut tüm belirsizlikleri kökten temizliyorsunuz. Karşı tarafla kuracağınız bu güvenli diyalog zemini, uzun vadeli projelerinizin geleceğini şimdiden garanti altına almanızı çok kolaylaştıracaktır.

KOVA *21 Ocak – 19 Şubat*

Gündelik çalışma temponuzda sağlığınızı ve bedensel formunuzu korumaya yönelik yeni disiplinler geliştirme kararı alıyorsunuz. Rutinlerinizi daha sağlıklı bir yapıya kavuşturmak, iş verimliliğinizi maksimum seviyeye çıkarırken zihinsel stresinizi de yaşamınızdan tamamen ortadan kaldıracaktır.

BALIK *20 Şubat – 20 Mart*

Yaratıcı yönünüzü ve sanatsal yeteneklerinizi sergileyebileceğiniz, özgün fikirlerinizle çevrenizi büyüleyeceğiniz son derece ilham verici bir gündesiniz. Kimsenin onayına ihtiyaç duymadan attığınız o cesur adımlar, yakın gelecekte sektörünüzde yeni bir tarzın öncüsü olmanızı mutlak sağlayacaktır.

Yasa dışı bahiste 31 tutuklama

İnternet üzerinden 2.4 milyarlık yasa dışı bahis oynattıkları öne sürülen suç örgütüne yönelik operasyonda 8 zanlı adli kontrolle serbest kaldı

ÇANKIRI Cumhuriyet Başsavcılığı koordinesinde, İl Jandarma Komutanlığı ekiplerince yasa dışı bahis oynanmasına aracılık ettiği belirlenen şüphelilere yönelik 19 ilde düzenlenen eş zamanlı operasyonda yakalanan 39 şüpheli, jandarmadaki işlemlerinin ardından adliyeye sevk edildi. Şüphelilerden 31'i çıkarıldıkları hakimlikçe tutuklanırken, 8'i adli kontrolle serbest bırakıldı.

8 FİRARİ ARANIYOR

Çankırı Cumhuriyet Başsavcılığı koordinesinde, İl Jandarma Komutanlığı ekiplerince yasa dışı bahis oynanmasına aracılık ettiği belirlenen şüphelilere yönelik yürütülen çalışmada, 1 Ocak 2024-20 Mayıs 2026 tarihleri arasında 47 kişinin hesaplarına ilişkin MASAK incelemelerinde 2 milyar 410 milyon 127 bin 884 liralık işlem hacmi tespit edilmiş, Çankırı merkezli olmak üzere Hatay, Ankara, Mersin, İstanbul, Antalya, İzmir, Diyarbakır ve Mardin'in de aralarında bulunduğu 19 ilde eş zamanlı operasyon düzenlenmişti. Operasyonlarda 39 şüpheli gözaltına alınmış, 2'si yurt dışında bulunan 8 şüpheli hakkında tutuklamaya yönelik yakalama kararı çıkarılmıştı. **AA**

KARA PARA AKLAMA ŞEBEKESİ ÇÖKERTİLDİ

Yasa dışı bahisten elde edilen 18 milyar lirayı akladığı öne sürülen Dinamikpay Elektronik Para ve Ödeme Hizmetleri AŞ'ye operasyonda 13 şüpheli polis merkezine götürüldü

İSTANBUL Cumhuriyet Başsavcılığı Terörizmin Finansmanının Önlenmesi ve Aklama Suçu Soruşturma Bürosunca, Dinamikpay Elektronik Para ve Ödeme Hizmetleri AŞ ile şirket yetkilileri hakkında "7258 Sayılı Futbol ve Diğer Spor Müsabakalarında Bahis ve Şans Oyunları Düzenlenmesi Hakkında Kanuna muhalefet" ve "suçtan kaynaklanan mal varlığı değerlerini aklama" suçlarından soruşturma başlatıldı. Soruşturma kapsamında Mali Suçları Araştırma Kurulu (MASAK) raporları, Türkiye Cumhuriyet Merkez Bankası (TCMB) ve Türkiye Ödeme ve Elektronik Para Kuruluşları Birliği (TÖDEB) tespitleri, finansal hareket analizleri ile dijital inceleme bulguları değerlendirildi.

İncelemelerde, şirketin 2024-2025 yıllarında yaklaşık 17,9 milyar liralık para transferi hacmine ulaştığı belirlendi.

HESAPLARA EL KONULDU

Elde edilen bulguların, eylemlerin münferit işlem hareketlerinden ibaret olmadığı, merkezinde ödeme kuruluşunun bulunduğu organize ve çok katmanlı bir finansal suç yapılanmasına işaret ettiği değerlendirildi. TCMB denetimleri ve MASAK analiz raporlarında yer alan tespitler doğrultusunda İstanbul İl Jandarma Komutanlığı Siber Suçlarla Mücadele Şube Müdürlüğü ekiplerince İstanbul ve Ankara'da düzenlenen eş zamanlı operasyonda 13 şüpheli gözaltına alındı. Suç tarihinden sonra edinildiği ve suçtan elde edildiği tespit edilen 8 araç, 33 konut ve 50 arsaya el konuldu, 126 banka ve kripto para hesabına bloke uygulandı. Dinamikpay Elektronik Para ve Ödeme Hizmetleri AŞ'ye de İstanbul Sulh Ceza Hakimliği kararıyla el konuldu. Yurt dışında olduğu tespit edilen 2 şüpheli ile adresinde bulunamayan 1 şüphelinin yakalanmasına yönelik çalışmalar sürüyor. **AA**

Takip kuralını çiğneyen motosikletli can verdi

ANADOLU Otoyolu'nun Bolu Dağı Tüneli kesiminde kamyona çarpan motosikletin sürücüsü hayatını kaybetti. Otoyolun İstanbul istikametinde seyreden Osman Yılmaz'ın kullandığı 34 BJ 6329 plakalı motosiklet, Bolu Dağı Tüneli İlker Erdem Viyadüğü üzerinde önde giden Y.K. idaresindeki 37 AAN 078 plakalı kamyona arkadan çarptı. İhbar üzerine kaza yerine sağlık, jandarma ve karayolları ekipleri sevk edildi. Sağlık görevlilerinin yaptığı kontrolde Yılmaz'ın yaşamını yitirdiği belirlendi. Kamyon sürücüsü Y.K, ifadesi alınmak üzere karakola götürüldü. **AA**

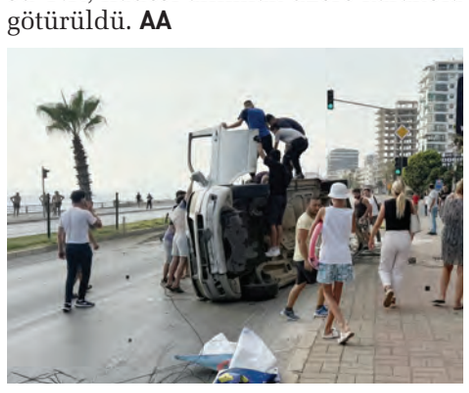

Ticari aracın şoförü ve arkadaşı tedavi altında

ANTALYA'NIN Alanya ilçesinde refüje çarparak devrilen hafif ticari araçtaki 2 kişi yaraландı. Kargıcak Mahallesi D-400 kara yolunda M.Ö. (41) idaresindeki 07 AKC 826 plakalı hafif ticari araç, iddiaya göre aniden önüne çıkan bisikletliye çarpmamak için manevra yaptı. Sol şeride geçen araç, refüje çarparak devrildi. Kazada sürücü M.Ö. ile araçta bulunan E.Ö. (29) yaralandı. Ekiplerce araçtan çıkarılan yaralılar, Alanya Eğitim ve Araştırma Hastanesine kaldırıldı. **AA**

Trafik kazasında 4 kişi hastaneye kaldırıldı

MUĞLA'NIN Seydikemer ilçesinde TIR ile otomobilin çarpışması sonucu 4 kişi yaralandı. Fethiye-Antalya kara yolu Zorlar Mahallesi'ndeki kavşakta 48 ADD 328 plakalı TIR ile 34 AHK 923 plakalı otomobil çarpıştı. Kazada otomobilde bulunan 4 kişi yaralandı. İhbar üzerine bölgeye sağlık ve polis ekipleri sevk edildi. Sağlık ekiplerince olay yerinde ilk müdahaleleri yapılan yaralılar, ambulanslarla hastaneye kaldırıldı. **AA**

Market önünde çıkan tartışmada kocasının 5 bıçak darbesiyle yaralanan kadın hastaneye kaldırılırken polis saldırganın peşine düştü

Boşanma aşamasına geldiği eşini bıçakladı

KÜTAHYA'DA boşanma aşamasındaki kocası tarafından sokakta bıçaklanarak ağır yaralanan kadın, hastaneye kaldırıldı. İddiaya göre, Bahçelievler Mahallesi Şehit Şekip Erdem Caddesi'nde boşanma aşamasındaki Çetin Y. (33) ile eşi Sena Y. (29) arasında henüz belirlenemeyen nedenle tartışma çıktı. Tartışmanın ardından Çetin Y, eşini market önünde bıçakla yaraladı. Kadın olay sonrası marketin içine sığınırken, şüpheli ise hafif ticari aracıyla kaçtı. Çevredekilerin durumu 112 Acil Çağrı Merkezi'ne bildirmesi üzerine bölgeye polis ve sağlık ekipleri sevk edildi.

ARAÇ VE BIÇAK BULUNDU

Sırtından ve karnından aldığı 5 bıçak darbesiyle ağır yaralanan iki çocuk annesi Sena Y, sağlık ekibince kaldırıldığı Kütahya Şehir Hastanesi'nde tedavi altına alındı. Yaralının sağlık durumunun ciddiyetini koruduğu öğrenildi. Zanlının kaçtığı aracı Bölücek Mahallesi yakınlarında terk edilmiş halde bulan polis ekipleri, araçta yapılan aramada olayda kullanılan ekmek bıçağını ele geçirdi. İl Emniyet Müdürlüğü Asayiş Şubesi ekipleri, kamyon şoförü olduğu öğrenilen şüpheli Çetin Y'nin yakalanması için çalışmalarını sürdürüyor. **AA**

1 haftadır aranan gençten acı haber

NEVŞEHİR'İN Acıgöl ilçesinde 7 gündür haber alınamayan 18 yaşındaki genç, arazide ölü bulundu. Tatil için geldiği anneannesinin evinden ayrıldıktan sonra haber alınamayan Mehmet Yılmaz ile ilgili yakınları kayıp başvurusunda bulundu. Bunun üzerine polis, jandarma, AFAD ve İHH arama kurtarma ekipleri Yılmaz'ın bulunması için çalışma başlattı. 7 gündür aranan genç Acıgöl ilçesine bağlı İmamyeri mevkisinde bir köylü tarafından ölü bulundu. Yılmaz'ın cesedi, incelemelerin ardından otopsi için hastaneye kaldırıldı. **AA**

SAADET ÇAKIR YAZIYOR

AMAN ADINIZ ÇIKMASIN

Dünyayı gezen ünlü iş insanı Rahmi Koç dünya gezisi sırasında başından geçen bir olayı şöyle anlatıyor, tam bir ders niteliğinde ve ülkemizin yurt dışında temsili için çok da güzel bir paylaşım gerçekten. Gelin yine bu yaşanmış hikayeyi bir çırpıda hep beraber okuyup almamız gerekenleri alalım. Ülke bizim ülkemiz, insanızımız bizim insanımız, adımız çıkmasın dokuza maalesef inmiyor hiç bir zaman sekize!. 'Rahmi Koç: "Yeni Zelanda'da teknenin bakımını yaptırırken bize dediler ki buralarda çok korsan var." "Bazı bölgelere geldiğinizde teknenin bütün seyir lambalarını ve ışıklarını kapatın, karanlıkta yolunuza devam edin."

"Biz de bunu yapmayı düşündük. Ama tam o bölgelere geldiğimizde ayın 15'i. Ay pırıl pırıl. Işıkları kapatsak da tekne zaten ortada."

Sonra Endonezya taraflarında tekrar düşündük. Bu sefer de o kadar yoğun balıkçı ve gemi trafiği vardı ki seyir lambalarını kapatırsak başka bir tekneyle çarpışmamız mümkün. Korsandan kaçarken başka gemiye çarpma ihtimaliniz var. Singapur'da önümüzde 61 metrelik büyük bir tekne vardı. Kaptanı 15 yıldır o sularda geziyormuş. Bizimkilere korsanları anlatmış. "Korsanlar çok sessiz bir sürat motoruyla arkadan yaklaşırlar. Fark etmeden tekneye tırmanırlar. Gece yarısı başınızı çevirirsiniz, yanınızda silahlı bir adam görürsünüz demiş." O bölgede arkadaşlarımız iki gece boyunca sabaha kadar nöbet tuttu.

Neyse ki başımıza bir şey gelmedi.

Yeni Kaledonya'ya geldik, bütün gümrük işlemlerimizi yaptık.

Tamamdır, çıkabilirsiniz dediler.

Ertesi gün tekneye döndüğümüzde baktık, 6 tane gümrükçü tekneyi harıl harıl arıyor. Daha önce köpekle gelmişler, köpek kaptan kamarasının bulunduğu bölgeye havlamış. Orada gizli bir kasa varmış. Ben kasanın varlığını bile bilmiyordum. Bu kasayı açacağız dediler. Anahtarı yok, şifresini bilmiyoruz. Akşam oldu, kasa açılamadı. Sonra iki gümrükçüyü teknenin içinde bıraktılar. Biri uyuyacak, biri sabaha kadar kasanın başında nöbet tutacakmış.

Biz de bütün gece ya bu kasanın içinden bizim haberimiz olmayan bir şey çıkarsa diye düşündük.

Sabah gümrükçüler kasa açan bir adamla geldiler. Adam uğraştı, uğraştı, açamadı. Sonra başka birini getirdiler. Bu sefer elektrikli testereyle kasanın kapısını kestiler.

Hepimiz hâliyle merak içindeyiz.

Kasayı açtılar. İçinden çıka çıka küçücük bir not kağıdı çıktı. Başka hiçbir şey yok. Sonra gümrükçüler dönüp bizden özür dilediler. Ben de sordum: Bizi niçin bu kadar detaylı aradınız. Bana verdikleri cevap şuydu: Burada uyuşturucu işlerine karışan Türkler olmuş. Siz de Türk bir tekneyle geldiniz, o yüzden kontrol etmek zorundaydık. Bize de bunu açıkça söylediler. Hatta özür dilediler ama kontrol etmek mecburiyetindeyiz dediler. Yurt dışında birkaç kişinin yaptığı yanlışın bazen hiç tanımadığı başka insanların önüne nasıl çıktığını orada bir kez daha görmüş olduk.' Yurtdışında sadece kendimizi, ismimizi değil aynı zamanda güzel vatanımızı da temsil ettiğimizin her zaman bilincinde olalım. Adımıza leke sürecek her ne varsa uzak durmak bu sebeple vatan ve boynumuz borcudur unutmayalım.

Günün Sözü; Sadi Şirazi'den gelsin o zaman; Aklın varsa şayet, ikiyüzlü insanları terk et. Çünkü onlar insan kılığına girmiş şeytanlardır.

Uyuşturucu hapların sahibi gözaltına alındı

KASTAMONU'DA uyuşturucu maddelerle yakalanan şüpheli gözaltına alındı. Kastamonu İl Jandarma Komutanlığı ekipleri, uyuşturucu imal eden ve ticaretini yapan şüphelilerin yakalanması için çalışma yaptı. Bu kapsamda düzenlenen operasyonda 163 sentetik ecza hapı, 778 boş sentetik ecza hapı kapsülü, 40 doldurulmuş sentetik ecza hapı, 14 boş plastik ilaç kutusu, 1 gram uyarıcı madde ve hassas terazi ele geçirildi. Operasyonda bir şüpheli gözaltına alındı. **AA**

YAZ AYLARINDA İSHAL RİSKİNE DİKKAT!

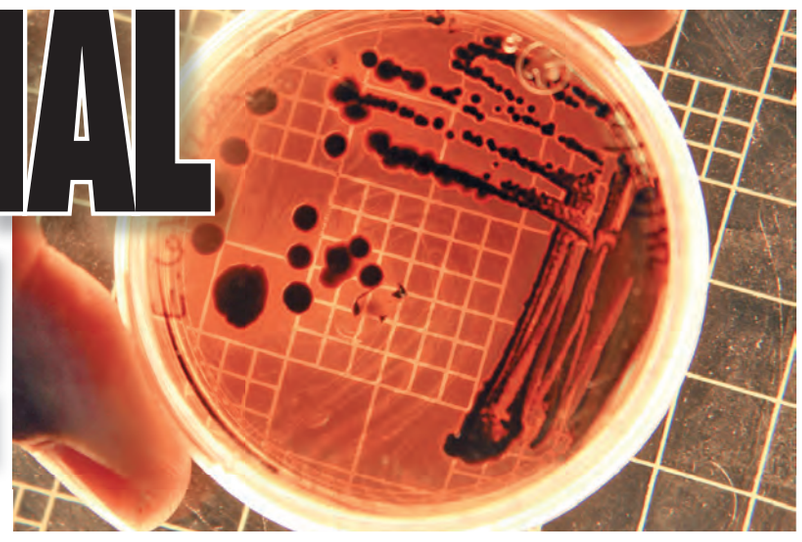

Yaz aylarında artan sıcaklıklarla birlikte ishal vakalarında da yükseliş yaşanabiliyor. Tatil, piknik ve açık hava etkinliklerinin yoğunlaştığı temmuz ve ağustos döneminde, uygun koşullarda saklanmayan gıdalar ve hijyen eksikliği enfeksiyon riskini artırıyor

ŞOK Gazetesine konuyla ilgili bilgi veren Birlik ve Dayanışma Sendikası Genel Başkanı Dr. Ahmet Mehlepçi, sıcak havalarda gıda güvenliğine daha fazla özen gösterilmesi gerektiğini belirterek vatandaşları uyardı.

ÖZEL HABER

SENAY GÜNCAVAR

Birlik ve Dayanışma Sendikası Genel Başkanı Dr. Ahmet Mehlepçi

BAKTERİLER SICAK ORTAMDA HIZLA ÇOĞALIYOR

Yüksek sıcaklıkların bakterilerin çoğalmasını kolaylaştırdığını belirten Dr. Ahmet Mehlepçi, yaz döneminde Salmonella, Campylobacter ve bazı E. coli türlerinin ishale neden olabildiğini ifade etti. Özellikle deniz ürünlerinin tüketildiği kıyı bölgelerinde Vibrio bakterilerine bağlı enfeksiyonların da görülebileceğini aktaran Mehlepçi, Norovirüs ve çocuklarda daha sık karşılaşılan Rotavirüsün de önemli viral etkenler arasında bulunduğunu söyledi.

Et, tavuk, süt ve süt ürünleri başta olmak üzere çabuk bozulan gıdaların uygun sıcaklıkta muhafaza edilmemesi halinde bakteri üremesinin hızlanabileceğine dikkat çeken Mehlepçi, açıkta satılan yiyecekler ile güvenilir olmayan su tüketiminin de riski artırdığını kaydetti.

PİKNİK VE AÇIK HAVA ETKİNLİKLERİNE DİKKAT

İyi temizlenmemiş sebze ve meyveler, hijyen koşulları yetersiz ortamlarda hazırlanan yiyecekler ve dışarıda yemek yeme sıklığının artması yaz aylarında enfeksiyon riskini yükselten başlıca faktörler arasında yer alıyor.

Piknikler, kalabalık organizasyonlar ve havuz gibi ortak kullanım alanlarında da hijyen kurallarına dikkat edilmesi önem taşıyor.

ÇOCUKLAR VE YAŞLILAR DAHA FAZLA RİSK ALTINDA

İshalin her yaş grubunda görülebileceğini belirten Dr. Mehlepçi, özellikle 5 yaşından küçük çocuklar, yaşlılar ve kronik hastalığı bulunan kişilerin sıvı kaybı açısından daha dikkatli olması gerektiğini vurguladı. Bu gruplarda gelişen sıvı kaybının daha kısa sürede ciddi boyutlara ulaşabileceğini ifade etti.

Korunmada el hijyeninin önemine dikkat çeken Mehlepçi, yemek hazırlamadan ve yemeden önce, ayrıca tuvalet kullanımının ardından ellerin sabun ve suyla yıkanması gerektiğini söyledi.

Et ve tavuk ürünlerinin iyi pişirilmesi, çözülen gıdaların yeniden dondurulmaması, sebze ve meyvelerin iyice temizlenmesi ve güvenilir içme suyunun kullanılması gerektiğini belirtti.

EN ÖNEMLİ RİSK SIVI KAYBI

İshal başladığında önceliğin kaybedilen sıvı ve elektrolitlerin yerine konulması olduğunu belirten Mehlepçi, kusma bulunmayan durumlarda yeterli sıvı alınmasını önerdi. Su, ayran ve çorbanın yanı sıra uygun durumlarda Oral Rehidrasyon Solüsyonu'nun (ORS) kullanılmasının sıvı ve elektrolit dengesinin korunmasına yardımcı olabileceğini söyledi.

İshal nedeniyle potasyum kaybı da yaşanabileceğini aktaran Mehlepçi, halsizlik ve kas güçsüzlüğü gibi şikayetlerin ortaya çıkabileceğini belirterek muz, patates ve yoğurt gibi potasyum içeren gıdaların tüketilebileceğini ifade etti.

KANLI İSHAL VE YÜKSEK ATEŞ!..

Yüksek ateş, dışkıda kan, şiddetli karın ağrısı, sürekli veya yoğun kusma görülmesi halinde sağlık kuruluşuna başvurulması gerektiğini belirten Dr. Mehlepçi, özellikle çocuklar ve yaşlılarda ağız kuruluğu, idrarın azalması ve belirgin halsizlik gibi sıvı kaybı belirtilerinin ihmal edilmemesi gerektiğini vurguladı.

Son olarak Mehlepçi, yaz döneminde temel hijyen kurallarına uyulmasının, güvenilir gıda ve temiz su tüketilmesinin ishal kaynaklı enfeksiyonların önemli bölümünün önlenmesine katkı sağlayacağını belirtti.

GAZİOSMANPAŞA'DA ÇATI TUTUŞTU...

SELDA İBİŞ ŞANLI

Gaziosmanpaşa Şemsipaşa Mahallesi 26 Sokak üzerinde bulunan 5 katlı binanın çatısında yangın meydana geldi

KISA sürede büyüyen alevler yandaki iki binaya sıçradı. Zaman zaman patlamalar yaşandığı görüldü.

Vatandaşlardan alınan ihbarlar üzerine olay yerine Gaziosmanpaşa, Bayrampaşa, Eyüpsultan, Sultangazi, Mahmutbey ve Şişli itfaiye ekipleri sevk edildi.

Kısa süre içerisinde olay yerine ulaşan ekiplerin müdahalesi sonucu bitişiğindeki binalara sirayet eden yangın kontrol altına alınıp söndürüldü.

Maddi hasarın meydana geldiği olayda yaralanma ve can kaybı yaşanmadı.

Yıl: 25
Sayı: 9360
ŞOK
26 AĞUSTOS 2026 ÇARŞAMBA

İmtiyaz Sahibi ve Tüzel Kişi Temsilcisi
YAZIYOR BASIM YAYINCILIK DAĞITIM SAN. TİC. LTD. ŞTİ. ADINA
TANER ALTUN

Genel Yayın Yönetmeni
ERTAN KARAKANLI

Sorumlu Müdür (Yazı İşleri Müdürü)
TURAN AKDOĞAN

Haber Müdürü
ŞEVKET ARSLAN

YAYIN TÜRÜ: YEREL SÜRELİ YAYIN

Yönetim Yeri:
Tevfikbey Mahallesi Yeldeğirmeni Caddesi
Köşk Sokak No: 24 Daire: 3-4
Küçükçekmece - İstanbul
Telefon: (0212) 541 05 44
Email: info@sokgazetesi.com.tr
Ulusal Elektronik Tebligat Sistemi (UETS):
25949-35058-95985

Baskı Yeri:
Adakoğlu Basım Tesisleri San. Tic. Ltd. Şti.
İ.O.S.B Süleyman Demirel Bulvarı
Heskop San. Sitesi 01 Blok No: 1
İkitelli - İSTANBUL Telefon: (0212)6421569

Fatih Bayii: Görkem Dağ
Okmeydanı Bayii: Savaş Kayık
Bahçelievler Bayii: MSK Basın Yayın Dağıtım Tic. Ltd. Şti.
Pendik Bayii: Onay Yayın Dağıtım TİC. LTD. ŞTİ.

www.sokgazetesi.com.tr

İŞ HANINDA ÇIKAN YANGIN KORKUTTU

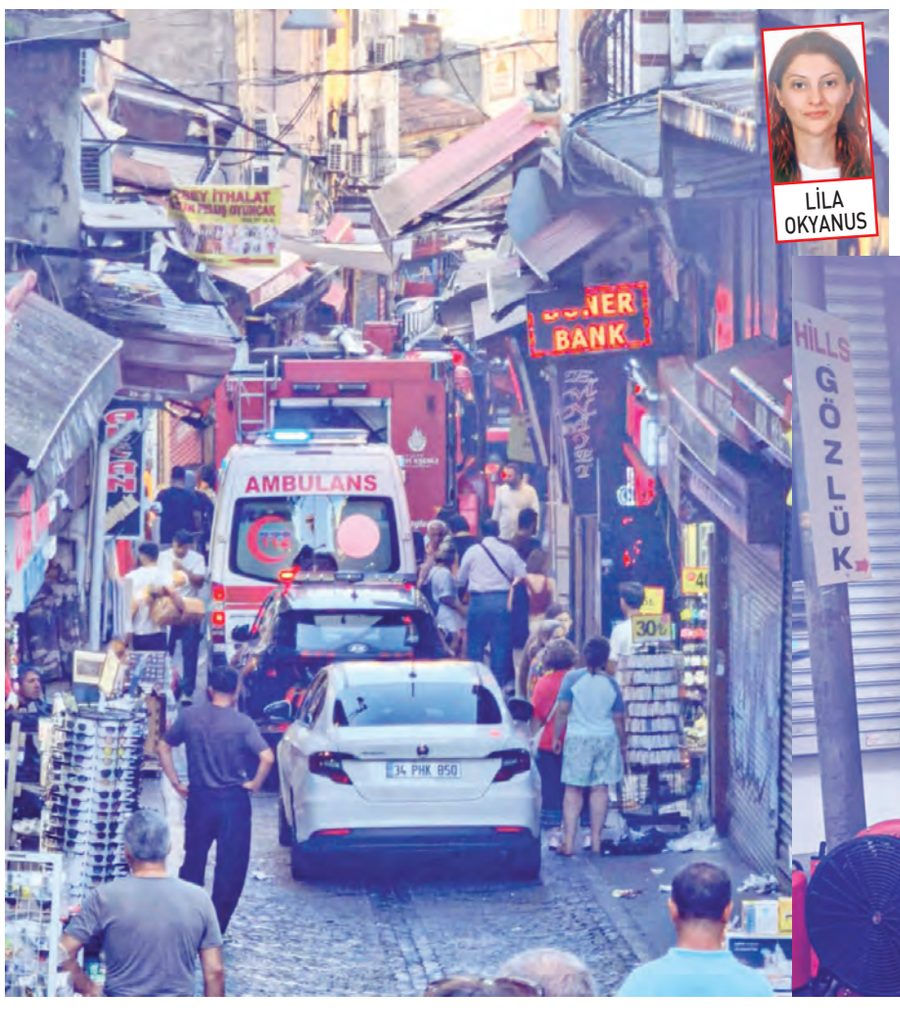

LİLA OKYANUS

FATİH Demirtaş Mahallesi Paçacı Sokak üzerinde bulunan bir iş hanının bodrum katında yangın meydana geldi.

Vatandaşlardan alınan ihbarlar üzerine olay yerine Fatih, Beyoğlu, Bayrampaşa, Eminönü, Şişli ve Bakırköy İtfaiye ekipleri sevk edildi. Kısa süre içerisinde olay yerine ulaşan ekiplerin çalışmaları sonucu yangın kontrol altına alınıp söndürüldü.

Maddi hasarın meydana geldiği olayda yaralanma ve can kaybı yaşanmadı.

TÜRK TİCARİ HAYATINA SURİYE FIRSAT KAPISI

Kapılarını bugün açacak Şam Uluslararası Fuarı'nı değerlendiren Ticaret Bakanı Bolat distribütörlük ve tedarik anlaşmalarının yanı sıra yatırımlar, yerel üretim modelleri ve uzun vadeli ortaklıklara ilişkin potansiyele değindi

TİCARET Bakanı Ömer Bolat, Suriye'de bugün kapılarını açacak 63. Şam Uluslararası Fuarı'nın, iki ülke arasında ortak yatırımların ve yerel üretim modellerinin geliştirilmesi için önemli fırsatlar sunduğunu bildirdi.

Bakan Bolat ve Türk iş insanlarından oluşan heyet, bugün Suriye'yi ziyaret edecek. Bakanlık koordinasyonu ve Türkiye İhracatçılar Meclisi (TİM) organizasyonunda düzenlenecek programda, iki ülke iş insanları yuvarlak masa toplantısında bir araya gelecek. Bakan Bolat, 63. Şam Uluslararası Fuarı'nın açılışına da katılacak ve fuar kapsamında kurulan stantları ziyaret edecek.

KAZAN-KAZAN İLKESİ

Bolat, AA muhabirine, söz konusu fuarın, iki ülke ticari ilişkilerinde önemli bir yer tuttuğunu söyledi. Suriye ile ticari ilişkileri "kazan-kazan" ilkesi doğrultusunda kalıcı ve sürdürülebilir zeminde geliştirmenin temel önceliklerden olduğunu belirten Bolat, "Bu güçlü zeminin ekonomik ilişkilerimize de yansıdığını müşahede ediyoruz. İki ülke arasındaki ticaret hacmi geçen yıl yaklaşık 3,7 milyar dolar seviyesine ulaştı. Bu yılın ocak-temmuz döneminde ise ticaret hacmimiz, geçen yılın aynı dönemine göre yüzde 16'nın üzerinde artarak 2,2 milyar dolar olarak gerçekleşti. Bu ivmeyi, ekonomik ve ticari ilişkilerimizin geleceği açısından son derece kıymetli buluyoruz." dedi.

DOĞRUDAN PAZARLIK

Bolat, fuarın Suriye'nin en köklü ve prestijli uluslararası ticaret organizasyonu olduğunu vurguladı. Fuara geçen yıl 44 ülkeden 800'den fazla firma ve 2 milyonu aşkın ziyaretçinin katıldığı bilgisini veren Bolat, "Biz de geçtiğimiz yıl 33 katılımcıyla yer aldığımız fuara, bu yıl ülke olarak yine güçlü bir katılım sağlıyoruz.

Açılışını bizzat gerçekleştireceğim programda, Türk ve Suriyeli iş insanlarını doğrudan bir araya getirecek ikili iş görüşmeleri ve yuvarlak masa toplantıları düzenleyeceğiz." diye konuştu. **AA**

Mısır fiyatlarını El Nino vuruyor

MISIRIN kile başına fiyatı, uluslararası piyasalarda El Nino hava olayının etkisi, kurak hava koşulları ve Rusya-Ukrayna savaşından kaynaklı jeopolitik risklerden dolayı 5,2425 dolara yükselerek 3 yılın en yüksek seviyesini gördü.

Jeopolitik riskler ve iklimsel faktörler emtia piyasasında arz endişelerine neden olurken özellikle tarım grubu ürünlerde kayda değer yükselişler görülüyor. Tahıl grubu ürünlerdeki fiyat hareketleri dikkati çekerken, mısır fiyatlarında da sert artışlar söz konusu.

SAVAŞLAR ETKİLİYOR

Chicago Ticaret Borsası'nda işlem gören mısırın kile başına fiyatı, El Nino hava olayının etkisi, kurak hava koşulları ve Rusya-Ukrayna savaşından kaynaklı jeopolitik risklerden dolayı 5,2425 dolara yükselerek 3 yılın en yüksek seviyesine ulaştı. Mısırın kile başına fiyatı, 31 Temmuz 2023 tarihinde 5,2450 doları görmüştü. Temmuz ayının sonuna göre yüzde 11'in üzerinde artan mısırın kile başına fiyatı, 31 Aralık 2025 sonuna göre yüzde 17'nin üzerinde yükseldi. Mısır fiyatları daha sonra 5,18 dolar seviyelerinde dengelendi. ABD'deki mahsul verilerine ilişkin artan endişelerin arzın daralacağına dair beklentileri güçlendirmesi mısır fiyatlarının 3 yılın zirvesini görmesinde etkili oluyor. **AA**

3 sektörde güven endeksi düşüşte

TÜRKİYE İstatistik Kurumu (TÜİK), ağustos ayına ilişkin hizmet, perakende ticaret ve inşaat güven endekslerini açıkladı. Buna göre, mevsim etkilerinden arındırılmış güven endeksi ağustosta aylık bazda hizmet sektöründe yüzde 0,1 azalarak 111,9, perakende ticaret sektöründe yüzde 0,8 azalışla 110,1 ve inşaat sektöründe yüzde 0,4 gerilemeyle 83,1 değerini aldı.

Hizmet sektöründe ağustosta geçen aya kıyasla, son üç aylık dönemde iş durumu yüzde 1,2, son üç aylık dönemde hizmetlere olan talep yüzde 0,1 azalış, gelecek üç aylık dönemde hizmetlere olan talep beklentisi yüzde 0,9 artış gösterdi. Perakende ticaret sektöründe son üç aylık dönemde iş hacmi-satışlar yüzde 5,8, mevcut mal stok seviyesi yüzde 0,1 gerilerken, gelecek üç aylık dönemde iş hacmi-satışlar beklentisi yüzde 3,8 arttı. İnşaat sektöründe alınan kayıtlı siparişlerin mevcut düzeyi yüzde 3,8 azalırken, gelecek üç aylık dönemde toplam çalışan sayısı beklentisi yüzde 2,8 artış kaydetti. **AA**

BİTCOİN 3 AY SONRA 80 BİN DOLARI GÖRDÜ

ABD Hazine Bakanlığı'nın tahvil hamlesi ve kurumsal talep kripto para piyasasını hareketlendirdi. Küresel kripto para piyasasının değeri 24 saatte yüzde 3,44 artarak 2 trilyon 700 milyar dolara ulaştı

KRİPTO para piyasalarında hareketlilik sürerken en büyük kripto para birimi olan Bitcoin'in fiyatı Mayıs 2026'dan bu yana ilk kez 80 bin dolar sınırını aştı.

Analiz şirketi Coinmarketcap'ın verilerine göre, Bitcoin dahil küresel kripto para piyasasının toplam değeri son 24 saatte yüzde 3,44 artışla 2 trilyon 700 milyar dolara ulaştı.

Son 24 saatte yüzde 4'ten fazla değer kazanan Bitcoin, TSİ 08.20 itibarıyla 80 bin 545 dolardan işlem gördü. Böylece Bitcoin'in haftalık değer kazancı yüzde 26'ya ulaştı. Piyasa değeri bakımından ikinci sırada yer alan Ethereum ise yaklaşık yüzde 1 artışla 2 bin 503 dolar seviyesine yükseldi. Bitcoin, Kasım 2024'ten bu yana en büyük aylık kazancına yönelerek ağustos ayında yüzde 28 değer kazandı.

AÇIĞA SATIŞ ETKİSİ

Kripto para piyasasındaki bu sert yükseliş, geçen hafta Bitcoin'in üç günde yüzde 20'den fazla değer kazanmasıyla başladı. Fiyatların hızla tırmanmasıyla düşüş yönlü (short) pozisyondaki 4 milyar dolardan fazla vadeli işlemin tasfiye olması, yukarı yönlü hareketin ivmelenmesinde önemli rol oynadı.

Rallinin arkasındaki temel makroekonomik etken ise ABD Hazine Bakanı Scott Bessent'in açıklamaları oldu. Bessent, ABD'nin uzun vadeli devlet tahvili geri alımlarını iki katına çıkaracağını duyurdu. Uzmanlar, bu hamleyle piyasadaki vade riskinin azaltılmasının ve finansmanda kısa vadeli tahvillere ağırlık verilmesinin amaçlandığını belirtiyor. Söz konusu adım tahvil faizlerini kısa süreliğine aşağı çekerken riskli varlıklara olan talebi yeniden canlandırdı. Ayrıca küresel enflasyon ve artan kamu borçlarına yönelik endişeler, arzı sınırlı olan varlıklara olan ilgiyi artırdı.

Analistler, bu durumun finansal baskılamayı, paranın değer kaybını ve satın alma gücünün yitimini tetiklediğine dikkati çekerek, söz konusu tablonun arzı kısıtlı somut varlıklara kaçışı hızlandırdığını bildirdi.

Uzmanlar, bu süreçten sadece altının değil, klasik bir kriz para birimi ve enflasyon koruması olarak Bitcoin'in de yararlandığını kaydetti. **AA**

Elektrik üretiminde su santralleri birinci

TÜRKİYE'DE önceki gün günlük bazda 1 milyon 201 bin 152 megavatsaat elektrik üretildi, tüketim ise 1 milyon 179 bin 578 megavatsaat oldu. Türkiye Elektrik İletim AŞ verilerine göre, saatlik bazda önceki gün en yüksek elektrik tüketimi 57 bin 413 megavatsaatle 15.00'te, en düşük tüketim ise 36 bin 536 megavatsaatle 06.00'da gerçekleşti.

KÖMÜR İKİNCİ

Günlük bazda önceki gün 1 milyon 201 bin 152 megavatsaat elektrik üretildi, tüketim ise 1 milyon 179 bin 578 megavatsaat olarak kayıtlara geçti. Üretimde ilk sırada yüzde 20 payla barajlı hidroelektrik santralleri yer aldı.

Bunu yüzde 19,1 ile ithal kömür santralleri ve yüzde 16,3 ile rüzgar santralleri izledi. Türkiye, önceki gün 22 bin 423 megavatsaat elektrik ihracatı, 822 megavatsaat elektrik ithalatı yaptı. **AA**

Firmaların net döviz açığında yükselme

FİNANSAL kesim dışındaki firmaların net döviz açığı, haziran ayında 205 milyar 755 milyon dolar oldu. Türkiye Cumhuriyet Merkez Bankası (TCMB) verilerine göre, haziranda önceki aya göre finansal kesim dışındaki firmaların döviz varlıkları 140 milyon dolar azalırken, yükümlülükleri 2 milyar 202 milyon dolar arttı.

Net döviz pozisyonu açığı ise 205 milyar 755 milyon dolar olarak gerçekleşti ve mayıs ayına göre 2 milyar 342 milyon dolar yükseldi. Varlık dağılımı incelendiğinde, bir önceki aya göre yurt dışına doğrudan sermaye yatırımları 1 milyar 32 milyon dolar, türev varlıklar 845 milyon dolar ve menkul kıymetler 148 milyon dolar artarken, yurt içi bankalardaki mevduat 1 milyar 597 milyon dolar ve ihracat alacakları 568 milyon dolar azaldı. Buna bağlı olarak varlıklar 140 milyon dolar geriledi. Yükümlülük dağılımında ise bir önceki aya göre türev yükümlülükler 3 milyar 571 milyon dolar artarken yurt içinden sağlanan nakdi krediler 1 milyar 147 milyon dolar, ithalat borçları 124 milyon dolar ve yurt dışından sağlanan nakdi krediler 99 milyon dolar düştü. **AA**

Türkiye'nin ham çelik üretimi arttı

KÜRESEL ham çelik üretimi, temmuzda geçen yılın aynı ayına göre en büyük üretici Çin'deki gerilemenin etkisiyle yüzde 0,3 azalarak 149,2 milyon ton oldu.

Dünya Çelik Birliği (Worldsteel), temmuz ayı ham çelik üretim verilerini açıkladı.

Buna göre, küresel ham çelik üretimi yılın yedinci ayında, geçen yılın aynı dönemine kıyasla yüzde 0,3 gerileyerek 149,2 milyon ton seviyesinde gerçekleşti. Söz konusu dönemde, dünyanın en büyük çelik üreticisi Çin'in üretimi yüzde 3,6 azalışla 76,9 milyon tona geriledi.

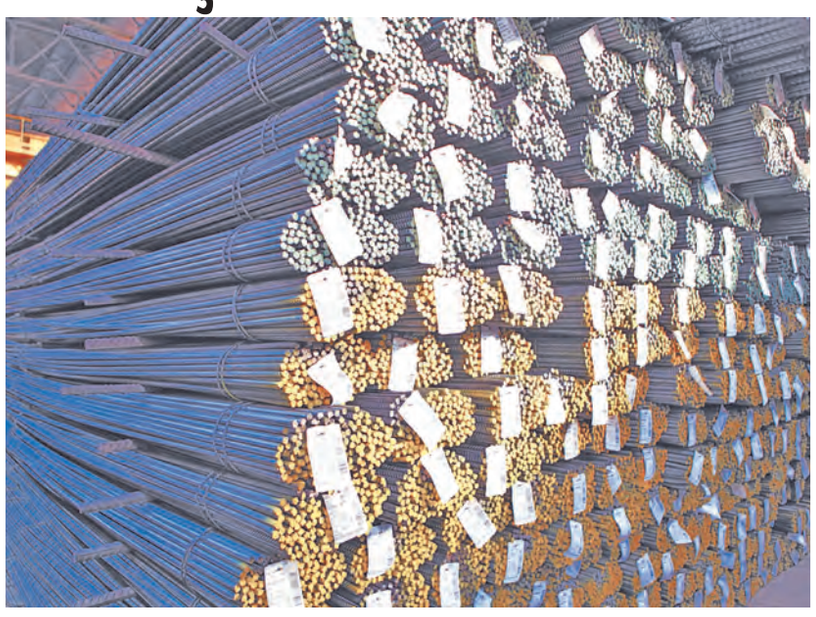

BÜYÜMEYE DEVAM

Hindistan ise üretimini yüzde 1,9 artırarak 14,4 milyon tona yükseltti.

Diğer önde gelen üreticilerden ABD'de üretim yüzde 4,4 artışla 7,4 milyon tona, Japonya'da yüzde 0,4 yükselişle 6,9 milyon tona çıktı.

Türkiye, temmuz ayında ham çelik üretimini geçen yılın aynı ayına göre yüzde 7 artırarak 3,4 milyon tona yükseltip büyüme performansını sürdürdü.

Aynı dönemde, tahmini verilere göre Almanya'nın üretimi yüzde 3 artışla 2,8 milyon tona, Brezilya'nın üretimi yüzde 0,1 yükselişle 2,8 milyon tona ulaştı. İlk 10 üretici arasında en yüksek aylık artışı yakalayan Vietnam ise üretimini yüzde 34,7 artırarak 2,7 milyon tona çıkardı. **AA**

117 ülkeye tohum ihracatı yapıyoruz

ASYA Pasifik Tohumcular Birliği (APSA) Yönetim Kurulu Başkanı Teck Wah Koh, Türkiye'nin Asya ile Avrupa arasındaki stratejik konumuyla tohumculukta önemli bir potansiyeli olduğunu belirterek, sektörün gelişimini "heyecan verici" olarak nitelendirdi.

Koh, Türkiye'nin tohumculukta önemli başarıya sahip olduğunu dile getirdi. 117 ülkeye tohum ihracatı yapan Türkiye, tohumculuk konusunda dünyada 10. sırada yer alıyor.

Süs bitkileri, fide ve fidan da dahil olmak üzere 130'dan fazla ülkeye ihracat gerçekleştiren Türkiye'nin ihracatın ithalatı karşılama oranı 2018 yılında yüzde 108 seviyesinde iken bugün yüzde 141'lere kadar yükselmiş durumda. **AA**

200 BİN ÇALIŞMA VE TURİZM VİZESİ İPTAL

Amerikan yönetimi 2016-2026 arasında verilen ve sahipleri sığınma talebinde bulunan veya sığınma talebi sürecinde olan 200 bin yabancının iş ve turizm vizelerini iptal etmeye hazırlanıyor

ABD'DE hükümet bazı B1 ve B2 vizelerini iptal etmeyi planlıyor. Bu kapsamda ABD Dışişleri Bakanlığının, 2016 ile 2026 arasında verilen ve sahipleri sığınma talebinde bulunan veya şu anda sığınma talebi sürecinde olan yaklaşık 200 bin yabancının iş ve turizm vizelerini iptal etmeye hazırlandığı belirtildi.

Yetkililer, olası iptal durumunda muhatapların derhal sınır dışı edilmeyeceğini ifade ederek, şu anda sığınma başvurusu beklemede olanların çoğunun yeniden sınıflandırılacağını, ancak iş veya turizm amaçlı seyahat edenler olarak statülerini kaybedeceklerini belirtti.

SUÇLULAR GÖNDERİLİYOR

Haberde, son 18 ayda, ABD Dışişleri Bakanlığının alkollü araç kullanmaktan tecavüz ve soyguna kadar çeşitli suçlardan hüküm giyen veya suçlanan kişilerin yanı sıra, özellikle Orta Doğu'daki ABD politikalarına karşı kamuoyu önünde konuşan yaklaşık 175 bininin vizesini iptal ettiği aktarıldı.

ABD Dışişleri Bakanlığı sözcüsü Tommy Pigott, AP'ye yaptığı açıklamada iptal edilebilecek vize sayısı hakkında bilgi vermezken, "ABD'ye kısa süreli ziyaretçi olduklarını iddia ederek gelen ancak daha sonra kalıcı olarak burada kalmak için sığınma başvurusu yapan yabancıların göçmen kategorisinde olmayan vizelerini tespit etmek ve iptal etmek için İç Güvenlik Bakanlığı ile koordinasyon halindeyiz." ifadesini kullandı.

KADEMELİ İLERLEYECEK

Sözcü Tommy Pigott, "Süreç devam edeceğinden, iptal sayısı dinamik kalacak ve kademeli olarak yapılacaktır." dedi.

AP'nin elde ettiği Dışişleri Bakanlığı belgeleri, Bakanlığın Vatandaşlık ve Göçmenlik Hizmetlerinden sığınma başvurularına ilişkin bilgi aldıktan sonra mevcut B1 ve B2 vizesi sahiplerini incelemeye başladığını ortaya koyuyor.

ABD'de B1 vizeleri genellikle iş seyahatleri için B2 vizeleri ise genellikle turizm, aile ziyaretleri veya tıbbi bakım için veriliyor. **AA**

'Terör listesi'nden çıkarılan Suriye yeniden inşa edilecek

SURİYE Cumhurbaşkanı Ahmed Şara, ABD'nin Suriye'yi "teröre destek veren ülkeler" listesinden kaldırmasının ardından ülkesinin kalkınma, yeniden imar ve inşa sürecine girdiğini belirtti. Şara, ABD merkezli X şirketinin sosyal medya platformundaki hesabından yaptığı açıklamada, Suriye'nin acı geçmişinden sıyrılarak kalkınma, yeniden imar ve inşa yoluna çıktığını söyledi.

Suriye halkının yaptırımların kaldırılması ve kısıtlamaların sona erdirilmesiyle bir kez daha önemli bir başarı elde ettiğini kaydeden Şara, "Yüce Allah'tan, size hizmet etme konusunda bize güç vermesini diliyorum." dedi. Şara, ABD Başkanı Donald Trump'a ve Suriye'nin yanında duran, ülkesine destek veren tüm dost ve destekçi ülkelere teşekkürlerini iletti. ABD Hazine Bakanlığı, Suriye'nin "teröre destek veren ülkeler" listesinden bugün resmen çıkarıldığını bildirdi. **AA**

WASHİNGTON'DAN TAHRAN'A TEHDİT: TEKRAR BOMBALARIZ

İran ile 7. aydır süren savaşı değerlendiren Savunma Bakanı Hegseth, Tahran'a en çok zarar veren şeyin ekonomik baskı olduğunu ileri sürdü

Rus petrol rafinerisine İHA saldırısı düzenlendi

RUSYA'NIN Krasnodar bölgesindeki bir petrol rafinerisinde insansız hava aracı (İHA) saldırısının ardından yangın çıktığı, saldırıda 2 kişinin hayatını kaybettiği bildirildi. Krasnodar Valisi Veniamin Kondratyev yaptığı yazılı açıklamada, gece saatlerinde bölgedeki sivil tesislerin İHA saldırısına uğradığını belirtti. İHA parçalarının Afipsky adlı yerleşim birimindeki bir tren istasyonuna düştüğüne işaret eden Kondratyev, saldırı sonucu 2 kişinin yaşamını yitirdiğini, 2 kişinin yaralandığını aktardı. Kondratyev, Afipsky yerleşiminde en az 10 müstakil evin hasar gördüğünü, evlerden birinde yangın çıktığını kaydetti. Bölgedeki petrol rafinerisinde de yangın çıktığına işaret eden Kondratyev, itfaiye ekipleri ile acil durum görevlilerinin çalışmalarını sürdürdüğünü ifade etti. **AA**

ABD Savunma Bakanı Pete Hegseth, gerekirse ABD ordusunun İran'a yönelik saldırılara yeniden başlayabileceğine dikkati çekti. The Hill gazetesinin haberine göre Hegseth, Wisconsin eyaletindeki askeri üsse gerçekleştirdiği ziyaretin ardından basın mensuplarına İran gündemine ilişkin açıklamalarda bulundu.

Hegseth, "Eğer kinetik saldırılar kullanmamız gerekirse kullanacağız. İran elindeki kozları fazla kullanırsa veya Amerikan ordusuyla uğraşırsa yapmamız gerekeni yapacağız." ifadelerini kullandı.

İRAN'DAN HODRİ MEYDAN

Şu anda İran'a "en çok zarar veren şeyin" ekonomik baskı olduğunu ileri süren Hegseth, ABD'nin Hürmüz Boğazı'nı kontrol ettiğini öne sürdü. Hegseth, "İran (Hürmüz Boğazı'ndan) hiçbir şey geçiremiyor.

Biz geçirebiliyoruz. Dünya ekonomisi bunun farkında ve bu yüzden Boğaz'ı kontrol etmeye büyük bir bahis oynadılar ama başaramadılar." dedi.

İran Ekonomi ve Maliye Bakanı Ali Medenizade ise ABD Hazine Bakanı Scott Bessent'in son açıklamalarına tepki göstererek, İran hükümetinin ABD'nin ekonomik yaptırımlarına karşı hazırlıklı olduğunu söyledi.

İran devlet televizyonuna konuşan Medenizade, hükümetin ülkenin ekonomik işleri için iki yıllık bir plan hazırladığını ve mevcut gelişmeler dahil tüm senaryoların bu plan kapsamında ele alındığını ifade etti.

Medenizade, "Hükümet, ABD yaptırımlarına karşı koymak için uzun süredir planlama yapıyor ve yeni yaptırımlara karşı da tamamen hazırlıklı." dedi.

İran hükümetinin uzun süredir bu koşullara hazırlık yaptığını belirten Medenizade, düşmanların farklı dönemlerde İran halkının ve yöneticilerinin kararlılığını sınamaya çalıştığını söyledi. **AA**

Haitili çeteler terör estirdi: 43 sivil hayatını kaybetti

HAİTİ'NİN başkenti Port-au-Prince'in doğusunda bir çete tarafından düzenlenen saldırılarda 43 kişinin hayatını kaybettiği bildirildi. Ulusal basında yer alan habere göre, başkente bağlı Kenscoff beldesinde "Viv Ansanm" adlı çete tarafından pazar gecesi silahlı saldırı düzenlendi. Gazette Haiti haber portalının muhabiri, saldırganların belde merkezinin kontrolünü ele geçirmeye çalıştığı, evleri ateşe verdiği ve çok sayıda kişiyi kaçırdığı saldırıların ardından Kenscoff sokaklarında 43 ceset gördüğünü aktardı. Güvenlik güçlerinin çete saldırısını püskürtmesinin ardından bölgedeki operasyon sürerken, kurşunlanmış cesetlerin cadde ve sokaklarda bulunduğu belirtildi.

Kenscoff Belediye Başkanı Jean Massillon, yaşananları tam anlamıyla bir "katliam" olarak nitelendirerek "AlterPresse" ajansına yaptığı açıklamada, yerel makamların cesetlerin kaldırılması amacıyla adli makamlarla birlikte resmi tespit ve inceleme işlemlerini yürüttüğünü belirtti. Birleşmiş Milletler Haiti Entegre Ofisinin (BINUH) verilerine göre, ülkedeki şiddet olayları 2026'nın ilk çeyreğinde (ocak-mart) en az 1642 kişinin ölümüne, 745 kişinin ise yaralanmasına yol açtı. Bu bilançoya, 29-31 Mart'ta Aşağı Artibonite bölgesindeki 16 yerleşim yerinde 72 saat içinde 83 kişinin öldürüldüğü toplu katliamların dahil olduğu kaydediliyor. **AA**

İSRAİLLİLERİN BATI ŞERİA'DAKİ GASP OLAYLARINDA ARTIŞ VAR

FİLİSTİNLİLERİN topraklarını gasbeden İsrailliler, işgal altındaki Batı Şeria'da bu yılın ilk 7 ayında düzenledikleri saldırıların geçen yıla oranla yüzde 63 arttığı belirtildi.

Filistin yönetimine bağlı Duvar ve Yerleşim Direniş Komisyonundan yapılan yazılı açıklamaya göre, aylık bazda yapılan karşılaştırma, 2026'nın ilk 7 ayındaki saldırılarda yaşanan bariz artışı ortaya koydu.

Buna göre, İsrailliler, 2025'in ilk 7 ayında 2 bin 524 saldırı gerçekleştirirken bu sayı 2026'da 1589 artışla (yüzde 63'lük artış) 4 bin 113'e yükseldi.

Saldırılarla eş zamanlı olarak başta hayvancılık temelli olanlar olmak üzere kaçak yerleşimlerin kurulması, yerleşimcilerin silahlandırılması ve bazılarının güvenlik oluşumlarına entegre edilmesi, askeri koruma sağlanması ve hesap verebilirliğin azalmasında da artış yaşandı.

GÖÇE ZORLUYOR

Açıklamaya göre, uluslararası toplumun ikircikli tutumu ve caydırıcılık ile hesap verebilirliğin olmaması nedeniyle İsraillilerin saldırıları, coğrafi düzeyde yeni de facto durumların oluşmasına ve Filistinli toplulukları küçülmeye ve göçe iten organize bir araca dönüştü. Duvar ve Yerleşim Direniş Komisyonu, 22 Ağustos'ta da İsrail'in Batı Şeria'nın yüzde 42'sini kontrol altında tuttuğunu ve buradaki yerleşim birimleri sayısının 592'ye ulaştığını açıklamıştı. **AA**

Arakanlı Müslümanlar için harekete geçilmeli

BİRLEŞMİŞ Milletler (BM) Genel Sekreteri Antonio Guterres, Arakanlı Müslümanların (Rohingya) zor durumlarla karşı karşıya olduğunu belirterek uluslararası topluma harekete geçme ve uluslararası hukuk uyarınca yükümlülüklerini yerine getirme çağrısında bulundu. BM Genel Sekreter Sözcüsü Stephane Dujarric, Arakanlı Müslümanlara ilişkin yazılı açıklama yaptı.

Dujarric, BM Genel Sekreteri Guterres'in Arakanlı Müslümanların bulunduğu zor durum nedeniyle küresel ilgi ve eylem çağrısını yineledi. Myanmar, Bangladeş ve bölgedeki Arakanlı Müslümanların güvenlik durumunun giderek kötüleştiğini, kalıcı çözüm konusundaki umutlarının azaldığını, hayat kurtaran insani yardımları etkileyen fon kesintileri ve insan hakları ihlalleriyle karşı karşıya olduğunu vurgulayan Dujarric, Myanmar'da Arakanlı Müslümanlar ve diğer toplulukların "çatışma ve yerinden edilme" meseleleriyle mücadele ettiğini belirtti. **AA**

İİB'DEN 7,5 MİLYAR $ İHRACAT

İİB, bünyesindeki yedi ihracatçı birliğine üye, farklı şehirlerde faaliyet gösteren 20 bini aşkın firmayla bu yılın ocak-temmuz döneminde 7 milyar 547 milyon dolarlık ihracat gerçekleştirdi.

İSTANBUL İhracatçı Birlikleri (İİB), bünyesindeki yedi ihracatçı birliğine üye, farklı şehirlerde faaliyet gösteren 20 bini aşkın firmayla bu yılın ocak-temmuz döneminde 7 milyar 547 milyon dolarlık ihracat gerçekleştirerek geçen yılın aynı dönemine kıyasla ihracatını yüzde 4,9 artırdı. İİB'den yapılan açıklamaya göre, İİB üyeleri yılın yedi ayında 193 ülkeye ürün satarak Türkiye'nin ihracatındaki yüzde 5,4'lük payını korudu. İİB, temmuz ayında ise 1 milyar 107 milyon dolarlık ihracat gerçekleştirdi.

İstanbul İhracatçı Birlikleri, yılın yedi ayında değer bazında en fazla ihracatı 463 milyon dolarla Amerika Birleşik Devletleri'ne gerçekleştirdi. ABD'ye en fazla hububat, bakliyat, yağlı tohumlar ve mamulleri, şeker ve şekerli mamuller ile kağıt ve karton ürünleri alt sektörlerine ait ürünler satıldı.

İİB, ABD'nin ardından değer bazında en fazla Birleşik Krallık, Almanya, Norveç ve Irak'a ihracat yaptı. İİB ihracatında Birleşik Krallık'a kağıt ve karton ürünleri ile gemi, Almanya'ya fındık ve mamulleri ile kağıt ve karton ürünleri, Norveç'e gemi, Irak'a ise hayvansal mamuller ile ağaç ve orman ürünleri öne çıktı.

Ülke grupları bazında ise İİB'nin en fazla ihracat yaptığı bölge, geçen yılın aynı dönemine kıyasla yüzde 5,2 artışla 1 milyar 889 milyon dolarla Avrupa Birliği ülkeleri oldu.

"ÇALIŞMALARIMIZA HIZ KESMEDEN DEVAM"

Açıklamada görüşlerine yer verilen İstanbul İhracatçı Birlikleri Koordinatör Başkanı Erkan Özkan, İstanbul İhracatçı Birliklerinin yılın yedi ayında, geçen yılın aynı dönemine kıyasla ihracatını yüzde 4,9 artırdığını belirtti.

Özkan, farklı pazarlarda elde ettikleri artışların ihracatın sürdürülebilir şekilde büyümesi ve pazar çeşitliliğinin güçlenmesi açısından kendileri için oldukça değerli olduğunu ifade etti.

Gelecek dönemde de ihracatçıların küresel pazarlardaki rekabet gücünü artırmak ve yeni iş fırsatları oluşturmak için çalışmalara hız kesmeden devam edeceklerini kaydeden Özkan, "Yılın yedi ayında, bir önceki yılın aynı dönemine kıyasla Avrupa Birliği ülkelerine yüzde 5,2, Afrika ülkelerine yüzde 7,2, Uzak Doğu ülkelerine yüzde 32,8 ve Bağımsız Devletler Topluluğu'na yüzde 1,2 oranlarında ihracat artışı gerçekleştirdik. Özellikle Uzak Doğu ve Afrika pazarlarında yakaladığımız ivme, ihracatçılarımızın farklı coğrafyalardaki fırsatları değerlendirme kapasitesini ortaya koyuyor." değerlendirmesinde bulundu.

"HEDEFİMİZ, ÜLKEMİZİN İHRACATINA KATKIMIZI ARTIRMAK"

Erkan Özkan, mevcut pazarlardaki konumlarını güçlendirirken yeni pazarlara açılma konusunda da ihracatçıları desteklemeyi sürdürdüklerini aktararak, temmuz ayında ihracatçıların uluslararası pazarlardaki bağlantılarını güçlendirecek önemli çalışmalar gerçekleştirdiklerini anımsattı.

Ticaret Bakanlığının koordinasyonunda, Türkiye İhracatçılar Meclisi (TİM) ve İstanbul İhracatçı Birliklerinin organizasyonunda mobilya, ev tekstili ve halı sektörlerine yönelik düzenlenen Birleşik Krallık-Londra Ticaret Heyeti ile Türk ihracatçılarını Birleşik Krallık iş dünyasıyla bir araya getirdiklerini kaydeden Özkan, "Bu tür ticaret heyetleriyle firmalarımızın yeni iş bağlantıları kurmasına, mevcut ilişkilerini geliştirmesine ve ihracat potansiyellerini artırmasına katkı sağlamayı hedefliyoruz." ifadelerini kullandı. Özkan, ihracatçıların yalnızca yeni pazarlara ulaşmasını değil, değişen küresel ticaret koşullarına daha güçlü şekilde hazırlanmasını da önemsediklerini belirterek, şu değerlendirmelerde bulundu: "Önümüzdeki dönemde de ihracatçılarımızın ihtiyaçlarına yönelik eğitim, ticaret heyeti ve pazar geliştirme çalışmalarımızı sürdüreceğiz. İstanbul İhracatçı Birlikleri olarak hedefimiz, ihracatçılarımızın küresel pazarlardaki varlığını daha da güçlendirmek ve ülkemizin ihracatına katkımızı artırmak. Mevcut pazarlarımızda derinleşirken yeni pazarlara açılmaya, ihracatçılarımız için yeni fırsatlar yaratmaya ve ihracat bayrağımızı dünyanın dört bir yanında daha güçlü şekilde dalgalandırmaya devam edeceğiz." **AA**

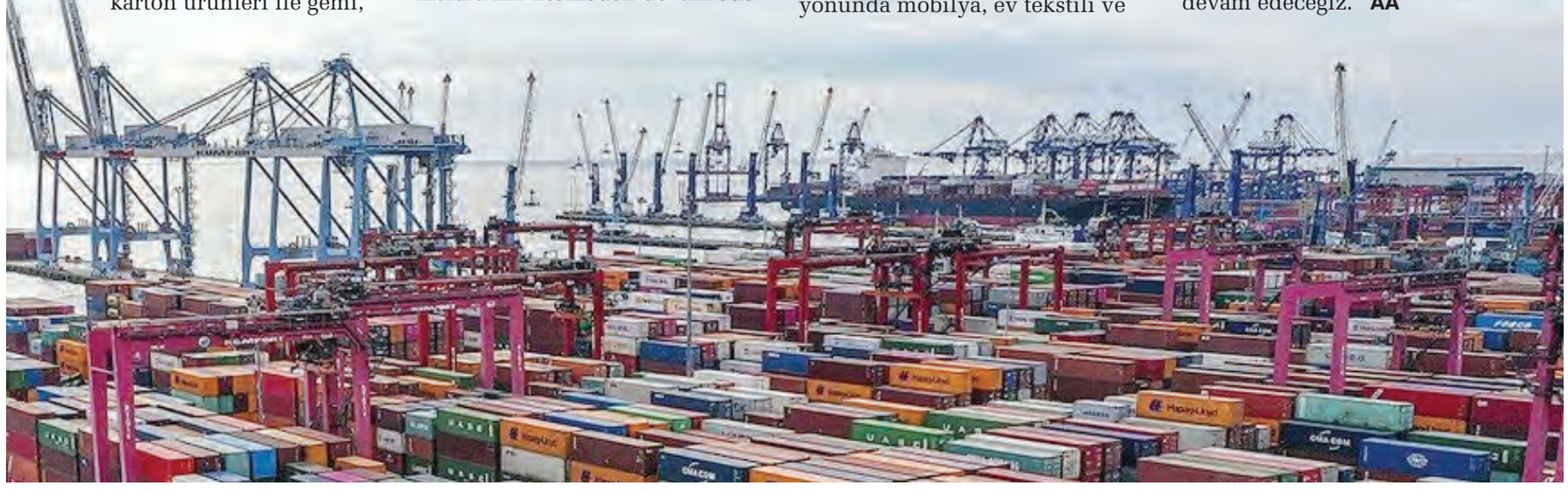

YÖK, COP31 Genç Akademi Takımı'na başvurular başladı

YÜKSEKÖĞRETİM Kurulu Başkanı Özvar, "COP31 Genç Akademi Takımı ile öğrencilerimize, Türkiye'nin ev sahipliğinde gerçekleştirilecek bu önemli uluslararası sürecin akademik boyutuna doğrudan katılma imkanı sunuyoruz." ifadesini kullandı.

Yükseköğretim Kurulu (YÖK) koordinasyonunda, Türkiye'nin ev sahipliğinde Antalya'da düzenlenecek COP31 kapsamında akademik proje ve etkinliklerde öğrencilerin görev almasını sağlamak amacıyla oluşturulan "COP31 Genç Akademi Takımı" için başvurular başladı.

ÖĞRENCİLER AKADEMİK DEĞERLENDİRME SONUCUNA GÖRE SEÇİLECEK

Başvuru öncesinde öğrencilerin ilgili akademisyenle iletişime geçerek, YÖK'e yapılan COP31 bildiriminde yer alan proje veya etkinlik adı ile akademisyen bilgilerini teyit etmesi gerekiyor.

Başvuruların tamamlanmasının ardından öğrencilerin belirttiği üniversite, proje veya etkinlik adı ile ilgili akademisyen bilgileri, YÖK'teki mevcut COP31 akademik başvuru kayıtlarıyla eşleştirilecek.

Öğrenci başvurularıyla ilişkilendirilen akademik proje ve etkinlikler, akademik değerlendirmeye alınacak. **AA**

MSB'den Fırat Kalkanı Harekatı'nın 10. yıl mesajı

MİLLİ Savunma Bakanlığı (MSB), Fırat Kalkanı Harekatı'nın 10. yıl dönümü dolayısıyla bir mesaj yayımladı. Bakanlığın NSosyal hesabından yapılan paylaşımda, "DEAŞ başta olmak üzere Suriye'deki terör örgütlerine büyük darbe indirdiğimiz Fırat Kalkanı Harekatı'nın 10'uncu yıl dönümünde, kahraman Türk Silahlı Kuvvetlerimizi gururla selamlıyor, şehitlerimize Allah'tan rahmet, gazilerimize sağlıklı, mutlu ve uzun ömürler diliyoruz." ifadeleri yer aldı. **AA**

Palamut için sürdürülebilirlik uyarısı

Prof. Dr. Osman Samsun, 1 Eylül'de başlayacak av sezonuyla birlikte palamut avının çok daha yüksek miktarlara ulaşmasını beklediklerini belirterek, küçük boydaki balıkların avlanmasının stokların geleceği açısından dikkatle değerlendirilmesi gerektiğini söyledi.

SİNOP Üniversitesi Su Ürünleri Fakültesi Su Ürünleri Avlama ve İşleme Teknolojisi Bölümü Öğretim Üyesi Prof. Dr. Osman Samsun, Tarım ve Orman Bakanlığınca, 1 Eylül'de başlayacak av sezonu öncesi bu yıl ilk kez küçük ölçekli balıkçılara 15-31 Ağustos döneminde geleneksel yöntemler olan çapari ve oltanın yanı sıra ağlarla avcılık için izin verildiğini anımsattı.

Bu kararın sonucunu da hemen gördüklerini belirten Samsun, tezgahların palamutla dolduğunu dile getirdi.

Palamudun şu an itibarıyla yoğun avlandığını ancak avlanan balıkların boyutlarının küçük olmasının bilim camiası olarak dikkatlerini çektiğini söyleyen Samsun, "Bir ay bekleselerdi şu an 200-250 gram olan bu balıklar, 400-450 gram olacaklardı." dedi.

Hem bilim camiasının hem de balıkçıların genel görüşlerinin av sezonunun başlayacağı 1 Eylül sonrası palamut avının çok daha yüksek miktarlara ulaşacağı yönünde olduğunu dile getiren Prof. Dr. Samsun, şöyle konuştu:

DEĞERLENDİRMELERİMİZİ PAYLAŞIYORUZ

"Sinop Üniversitesinin bilim insanları olarak, aynı zamanda Tarım ve Orman Bakanlığı Balıkçılık ve Su Ürünleri Genel Müdürlüğü Teknik ve Tavsiye Bilim Kurulu üyesi olarak araştırmalarımızı ve değerlendirmelerimizi biz Bakanlıkla paylaşıyoruz. Bilimsel olarak her balığın avlanabileceği yaş, bir üreme yapmasıdır. Şu an yakalanan balıkların üreme yaptıkları konusunda şüpheler var. Literatüre göre şu an bu küçük balıklar ürememiş balıklar. Bir nesil bırakmamış balıklar. Tabii insanlarımız küçük fiyata balık aldıkları için mutlu olabilirler ama biraz sabredilse, beklense bu küçük balıklar çok daha büyük ağırlıklara, verimi yüksek besili duruma geleceklerdir." **AA**

EKK'de ekonomideki son durum konuşuldu

EKONOMİ Koordinasyon Kurulu (EKK) Cumhurbaşkanı Yardımcısı Cevdet Yılmaz başkanlığında toplandı.

Toplantıya, Çalışma ve Sosyal Güvenlik Bakanı Vedat Işıkhan, Enerji ve Tabii Kaynaklar Bakanı Alparslan Bayraktar, Hazine ve Maliye Bakanı Mehmet Şimşek, Sanayi ve Teknoloji Bakanı Mehmet Fatih Kacır, Tarım ve Orman Bakanı İbrahim Yumaklı, Ticaret Bakanı Ömer Bolat, AK Parti Grup Başkanı Abdullah Güler, AK Parti Genel Başkanvekili Mustafa Elitaş, Cumhurbaşkanlığı Strateji ve Bütçe Başkanı İbrahim Şenel, Cumhurbaşkanlığı İletişim Başkanı Burhanettin Duran ve Türkiye Cumhuriyet Merkez Bankası (TCMB) Başkanı Fatih Karahan katıldı. **AA**

Nemrut Krater Gölü'nde SUP ve kano etkinliği

BİTLİS'İN Tatvan ilçesinde bir araya gelen doğaseverler, Nemrut Krater Gölü'nde SUP (ayakta kürek sörfü) ve kano etkinliği düzenledi.

Nemrut Jeopark Spor Kulübü tarafından düzenlenen etkinliğe katılan 10 kişilik grup, Cumhurbaşkanı Kararı ile "milli park" ilan edilen Nemrut Kalderası'ndaki krater gölüne geldi.

Nemrut Jeopark Spor Kulübü Yönetim Kurulu Üyesi Benan Gür, basın mensuplarına, su sporlarını yapmak için Nemrut Krater Gölü'ne geldiklerini söyledi.

Amaçlarının bölgedeki doğal güzelliğe dikkati çekmek olduğunu belirten Gür, "Sayın Cumhurbaşkanımızın burayı 'milli park' ilan etmesi hepimizi mutlu etti. Amacımız bundan sonraki süreçte kalderanın UNESCO Küresel Jeopark Ağı'na dahil edilmesi. Bu yöndeki çalışmaların devam etmesini temenni ediyoruz. Buradaki güzellikleri herkesin görmesini istiyoruz." diye konuştu.

Batman'ın Kozluk ilçesinden gelen Nihal Kübra Dalır ise "Daha önce Nemrut Dağı'nda zirve yürüyüşüne ve Nemrut Kalderası gezisine katılmıştım. Buradaki gölde ilk kez SUP yaptım ve çok keyifli geçti." dedi. **AA**

Nakit / Şen, neşeli
Zirkonyum'un simgesi / Muhtelit
Yayla atılan çubuk
Neptünyum'un simgesi
Yüksekçe tabut yeri / Gözde ağ tabaka
Yatık durmayan / Ad, unvan
İş gücünü kaybetme
Fön çekme aleti
Temiz / Fıçıcı keseri
Yere serilen dokuma
Ocak
Üst resimdeki şarkıcı
Gemi giriş çıkış izni
Yarı mat kâğıt / Arka
Arka karşıtı / Açı ölçer
Radyum'un simgesi / (eski) Rus imparatoru
Ahlaki / Futbol sahası
Yırtıcı bir hayvan / Üzme
Parça / CL elementi
Gizler, sırlar / Çözümlemeli
Hasır otu, saz / Askerlikte rütbe
Üye
Zürafa
Vücuttan çıkan salgılar / Valide
Taş devri mezarı / Kiraz içkisi
Boy
Ad, ün / Alışveriş torbası
Kürekli hafif tekne / Bir nota
Biricik / Tanrıça
Kudret, iktidar
Sitem sözü
Bir bitki türü
Argoda gösteriş / Hane, konut
Top taşıyan gemi / Yapma yüz
Kalın ağaç gövdesi
Fotoğrafta duruş / Yaya
Biçimli katı madde
Akdeniz balığı
Tahıl ölçeği / Sert, katı madde
Ongun / Gümüş balığı
Ham ipek / Erkek torunlar
Akrabasını kayıran / Belirgin
Sancak / Dev gibi
Görkem / Namus, haya
Şan, nam / Çoşkun, ateşli
Mutluluk / Ağaçtan yapılmış gürz
Tantal'ın simgesi / Ölçü, ölçek
Sağlık, esenlik / Dişi sığır
Yolculukla ilgili olan
Hisse / Tapınak mezarlık
Yeşil ile mavi arası / Kesin yargı
Muhteva / Hatıra
Embriyo / Mavi
Ağırbaşlılık / Plato
Faiz, ürem / İri dişli törpü
Yaşlı, kart / Geminin demir alması
Çıplak
Erkek kişi / Üstsubaylar
Belli, açık / Hırs, açgözlülük
Asalak böcek / Uygun bulmama
Tutturgaç / Ensiz
Ağaç yontma aracı
Erler / Otoban
Yüzyıl / Bir köpek duruşu
Parasal / Otsu bir bitki
Yatak örtüsü / Bitmiş, tükenmiş
Molibden'in simgesi / İngiliz köpeği
Salkım ağacı / Seçkin
Ana öge, temel / Baba, cet
Hiddet, gazap
Boya inceltici sıvı / Şişman, besili
Meta / Hayvanda körelmiş tırnak
Tanrı tanımaz / Pozisyon
Yıpranmış / Vusat
Bir nota / Sallamak, sarsmak
Oyuncunun yaptığı / Eskiden başşehir
Denizcilikte safra / İkincil
Bağışlanmış / Tarikat kardeşi
Kareli kumaş
Naylon kaplı yer, ser
Tedirgin etme / Varlık karşıtı
Tümsek biçiminde yığın / Bacakta bir bölüm
Kalıtım / Etmen
Dilsiz
Büyük çadır / Objektif
Avuç içi / Peynir mantarı
Başıboş / Üstü açık boru
Kendisine inanılan kimse / Gelecek
Hilekar
Bir zamk türü / Dirsek
Özerklik / Hayvanın iç organ, baş ve ayakları
Kararlı / Kendi adına hareket ederek
Duman yolu
Küçük harf / Halkdilinde ceylan
Su samuru
Kimse, kişi / Doku arasındaki boşluk
Bir bilim dalı
Şaşkın / Konçsuz ayakkabı
Millet / Hastalıktan kurtulma
Gümüş / Bir koyun türü
Rumen parası
Yansıma, yankı
Kokulu bir bitki / Bırakıt
İşkil, şüphe / Brom'un simgesi
Dolaylı anlatım
Anadolu Ajansı / Soy
Kalıcı / İş yeri, büro
Dağın içindeki yol / Cimri, pinti
Neşe veren, eğlenceli
Koruma / Sıvılaşma
Gözde canlılık / Bir yıllık kuzu
İdrardaki madde / Çalgıda ayar, düzen
Dingil
Yumurtalı süt tatlısı
Bağışlama / Tohum kabı
Cüretkar / Örtü kenar süsü
Hamız / Bir şeyin önce geleni
Doku alma işlemi
Gizli belge / Taraf
Göz seyirmesi / Taşkın akan su
Neon'un simgesi / Yumurta benzeri şey
Susuz içilen içki
Bedenin dış yüzü
Değnekle çalınan çalgı / Mecazen tuzak
Yassı, basık / Bir nota
Lantan simgesi
Seki
Geçmiş / Alt resimdeki şarkıcı
Bir satranç taşı
Kır koşusu
Materyal
Talyum'un simgesi
Kış
Damar sıvısı

KARE BULMACA

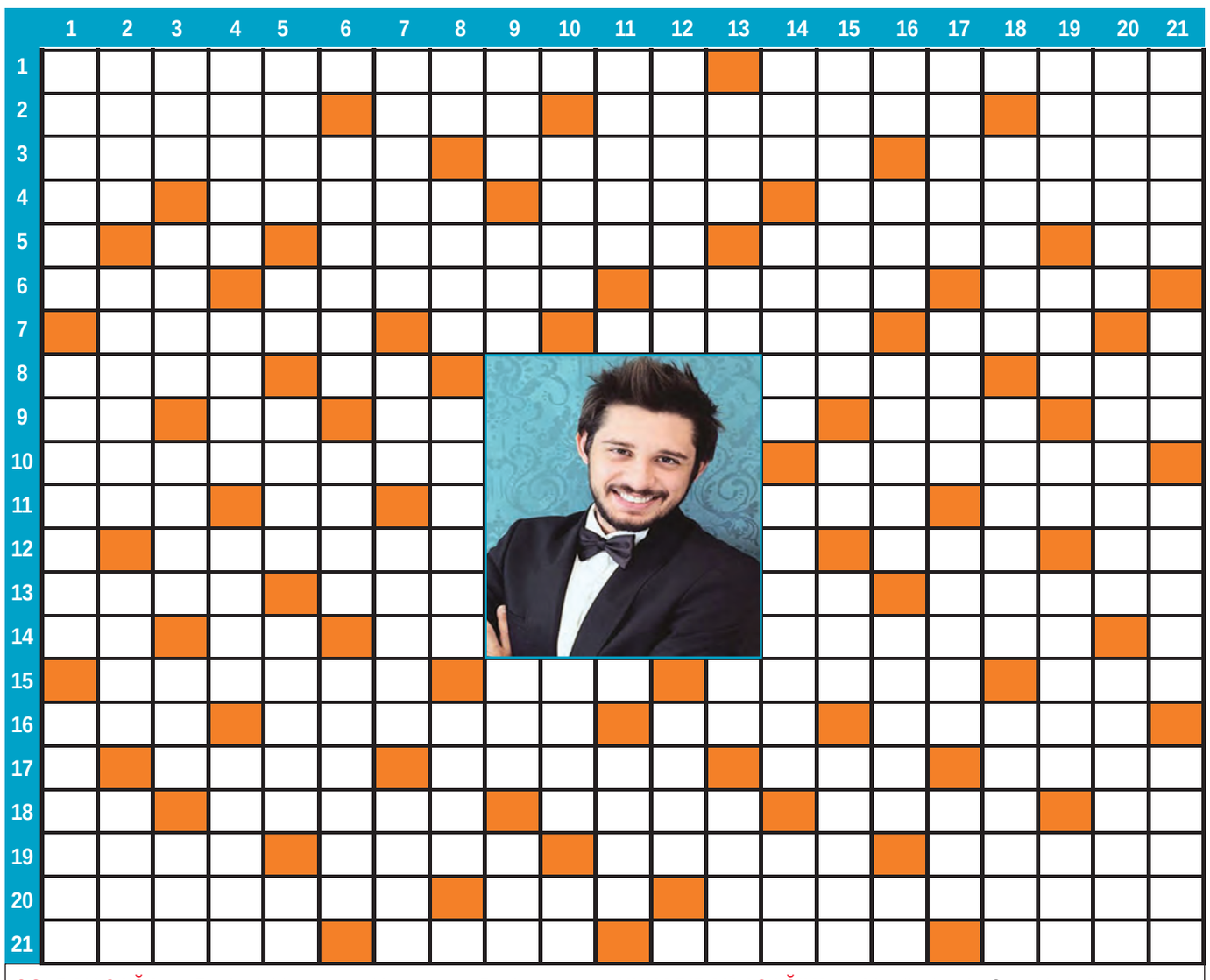

SOLDAN SAĞA: **1.** Resimdeki oyuncu - Hoşgörü. **2.** Başka - Gören, görücü - Serbest ekonomiden yana olan - Akciğer. **3.** Balıkesir ilçesi - Kiralama - Sevgiliye kavuşma. **4.** Bir nota - Binilecek taşıt veya hayvan - Egemenliğini tanıma - Kamuflaj, gizleme. **5.** Hahniyum simgesi - Deprem dalgası - Gelenek - İlaç, merhem. **6.** Kaz dağının eski adı - Güzel el yazısı yazan sanatçı - Babası ölmüş çocuk - At yavrusu. **7.** Yapay dokuma ipliği - Vilayet - İzin, müsaade - Kuran'da 72. sure. **8.** Oldukça iyi - Jüpiter'in uydusu - Yürekli, yiğit - Lezzet. **9.** Fildişi kıyısı plakası - İlkel bir silah - Lityum'un simgesi - Asya'da bir ırmak - Neon simgesi. **10.** Bencillik - Karabük ilçesi. **11.** Kalender ve babacan kimse - Evropiyumun simgesi - Mesafe - Hattat cilası. **12.** Parlaklık, göz alıcılık - Allah(C.C.) - Rutenyum'un simgesi. **13.** Yapılan iş, edim - Büyük kardeş, abi - Eski dilde su - Söz. **14.** Tantal'ın simgesi - Anadolu Ajansı - Lübnan plakası - Yeryüzü planı. **15.** Bir ilimiz - Yaşlı, kart - Kolsuz askılı fanila - Bir tür yakıt. **16.** Eğik olarak kesilmiş kenar - Üreteç - Üye - Madenler dövülürken sıçrayan ince ufak parça. **17.** Sanayi, endüstri - Küçük fıçı - Kuran'da 30. sure - Geminin rüzgar alan yönü. **18.** Eski dilde ayak - Serbest bırakılmış köleler - Haberci - Köpek - Yabani hayvan yakalama. **19.** Hamız - Ara verme - Pamuk çeşidi - İlgi. **20.** Kökten - Eski dilde mum, balmumu - Kediotu. **21.** Boğa güreşi alanı - Yerinde bırakma - Yücelik - İnleme, inilti.

YUKARIDAN AŞAĞIYA: **1.** Mardin ilçesi - Çanakkale ilçesi - Et suyu yemeği. **2.** Erkek evlat, oğul - Enerji ilacı - Bebek yiyeceği - Eserler. **3.** Büyük tren istasyonu - Meneviş - İsviçre'de ırmak - Ceylan - Felsefede fikir. **4.** Edipler - Fransa'da bir kent - Şimdi şu anda - Sıradanlık. **5.** Namlı, ünlü - Holmiyum simgesi - Ukrayna'nın başkenti - Kesenek - Kiloamper kısaltması. **6.** Mikropla oluşan, mikroplu - Eyer altına konulan keçe - Beyazperde. **7.** Sanatçı, oyuncu - İspanyol narası - Boydaş - Posta paketi. **8.** Radyum simgesi - Eski dilde papağan - Aşınma, erozyon - Saf, sersem. **9.** Ailesine bakan - At ayağına çakılan demir - Eski dilde bağırsaklar - Güçlü sevgi. **10.** Boyut - Küçük ve bakımlı orman - Arap Emirlikleri plakası. **11.** İzler, işaretler - Mahkeme sonuç belgesi. **12.** Jinekoloji - Kuran'da 96. sure. **13.** Asalak bir böcek, kehle - Hane, konut - Gerekenden eksik - Dayanıklı, sağlam. **14.** Vücudun dış yüzü - Elçilik uzmanı - Açar, açkı - Söz, lakırtı. **15.** Düzenli, örgütlü - Müstahkem mevki - Tatlı bir besin - Bilgiçlik taslayan. **16.** Lantan simgesi - Dar, çok ince metal parça - Yöre,dolay - Dekoratif dikiş türü - Bir besin maddesi. **17.** Türlü renklerde olan - Parlatıcı madde - Japon köpek türü - Bir çoğul eki. **18.** Mesaj - Bir çağrıyı yerine getirme - İnce bir tür kumaş. **19.** Yapı için ayrılan yer - Yemin - Deveyi çöktürme komutu - Zayıf, çelimsiz - Avuç içi. **20.** Nijer'in başkenti - Başkentimiz - Ermiş, evliya. **21.** Esenlik dilemek - Tanrıtanımaz - Simge - Yardakçı, yardımcı.

FUTOSHİKİ

"Eşit değil" anlamına gelen Futoshiki'nin bir kaç basit kuralı var. 5x5'lik tek bir bloktan oluşan 25 karelik bir tabloya sahip oyun, aynı sudokuda olduğu gibi matematik bilgisi istememekle birlikte sudokuya oranla daha fazla dikkat gerektirmektedir. Futoshiki'de her kutucuğa 1'den 5'e kadar rakamlar yerleştiriliyor, aradaki büyüktür ve küçüktür işaretleri, oyuncuya yön veriyor.

Kolay

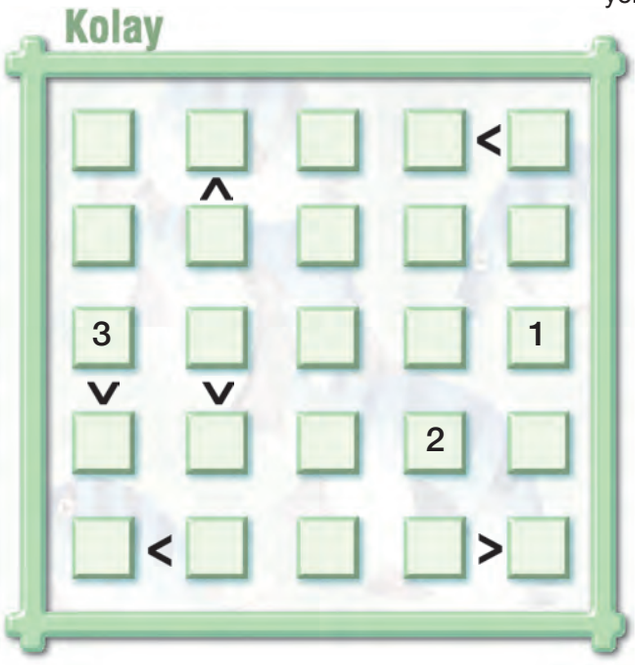

Zor

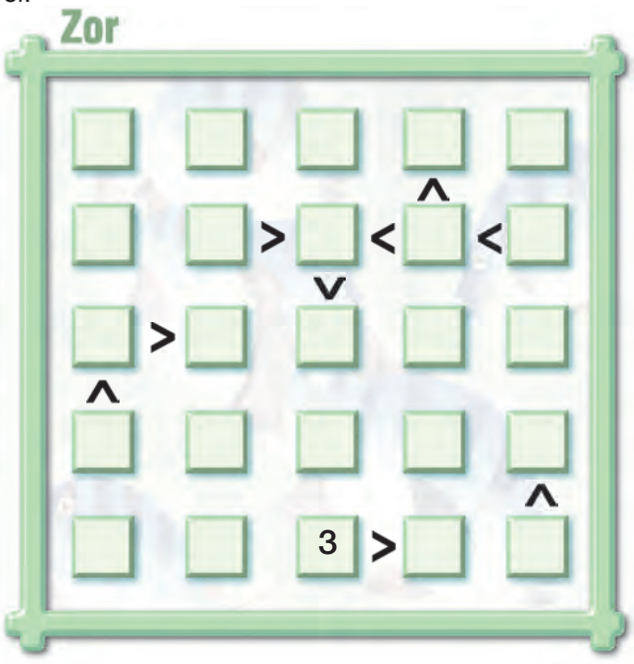

KenKen

KenKen Bulmaca matematiğinizi geliştiren, son derece eğlenceli ve alışkanlık kazandıracak kadar da etkili bir bulmaca. Kuralları gayet basit. KenKen'de 4 çarpı 4 şeklinde kareler kullanılır. Sudoku bulmacada olduğu gibi yukarıdan aşağıya ve soldan sağa her rakamı bir kez kullanabilirsiniz. Amaç kurallara uygun olarak kutuları 1'den 4'e kadar doldurmaktır. Koyu renkle belirtilmiş olan kutular kafes anlamındadır. Her kafesin üst sol kenarında bir rakam bulunmaktadır. Koyu çizgilerle çevrilen kafes tek bir kare ise sol üstteki rakamın yeri o karedir. Bazen de eksi, artı, bölme ve çarpma işaretlerini göreceksiniz. Bunun anlamı da o kafes içerisindeki rakamların matematiksel işlem sonucudur. (Örneğin 7+ '3+4' gibi)

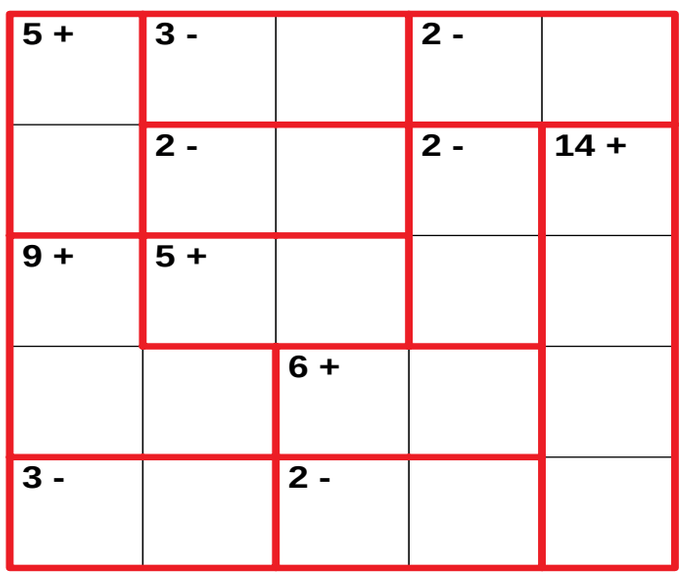

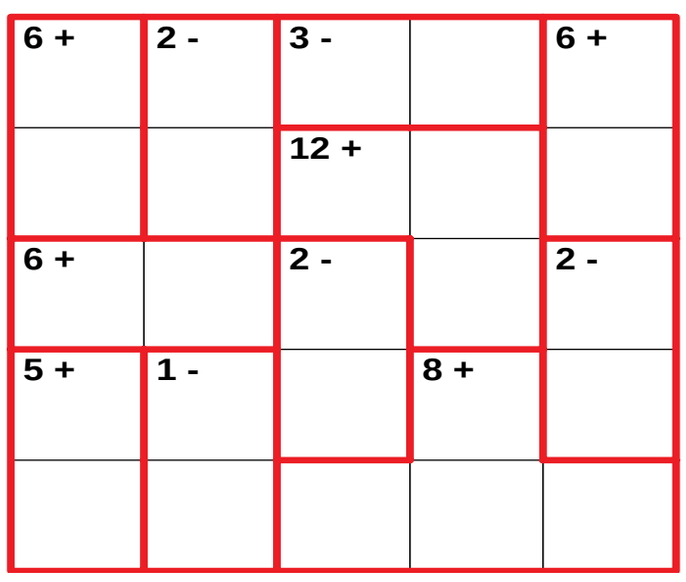

SUDOKU

Sudoku, 9x9 boyutlarında bir diyagramda çözülen ve her satır, her sütun ve her 3x3'lük karede 1'den 9'a rakamların birer kez yer alması gereken bir zeka oyunu türüdür.

ÇOK KOLAY

1					2	5		8
		2			4		1	3
			8	6	1	7		
	1	9	5	2	8			
	8						5	
			6	4	3	8	9	
		4	7	3	9			
9	5		4			3		
7		8	2					4

KOLAY

7		9						
1	6	5	4			2		
		4	9	5				
9						3		
	2			9			6	
		1						8
				8	4	7		
		8			2	1	4	9
						5		6

ZOR

	5							
	6		8					9
7					3	4		2
1		6		5	8			
			9	7		8		5
5		8	2					6
2					4		7	
							1	

ÇOK ZOR

				9	5			
	1	3					9	
	4	9	2			6	5	
3					9		1	
	7						3	
	5		7					6
	3	2			6	4	8	
	6					1	7	
			4	8				

SAYI AVI

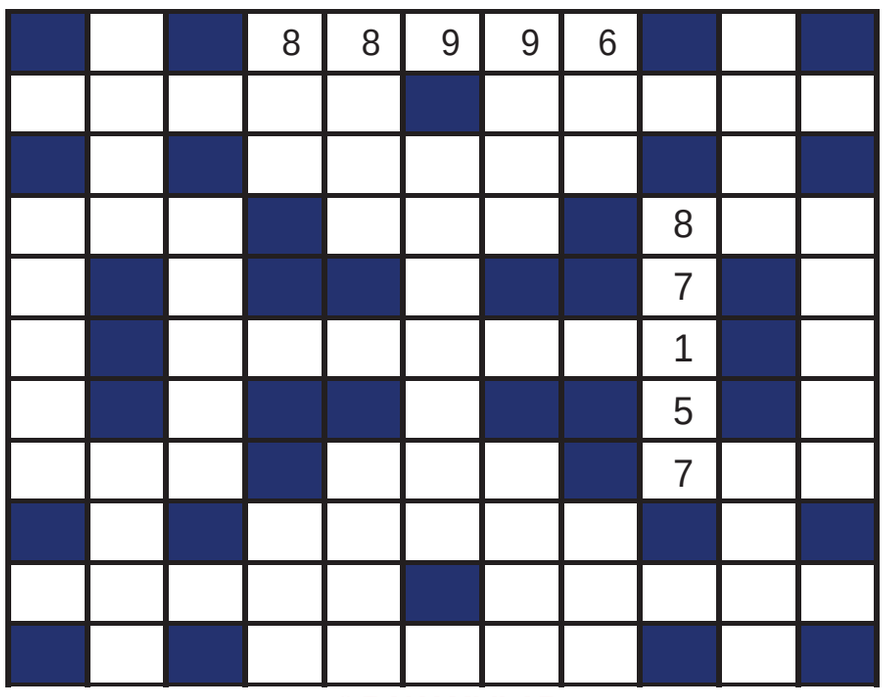

3 RAKAMLILAR

103 225 287 478 492 654 784 819 828 851

4 RAKAMLILAR

2903 4403 6179 7265 8075 8251 8306 9713

5 RAKAMLILAR

13304 24808 25875 41492 72508 73058 75029 80680 87157 88996 91312 95114

7 RAKAMLILAR

1094278 8074141

KELİME AVI

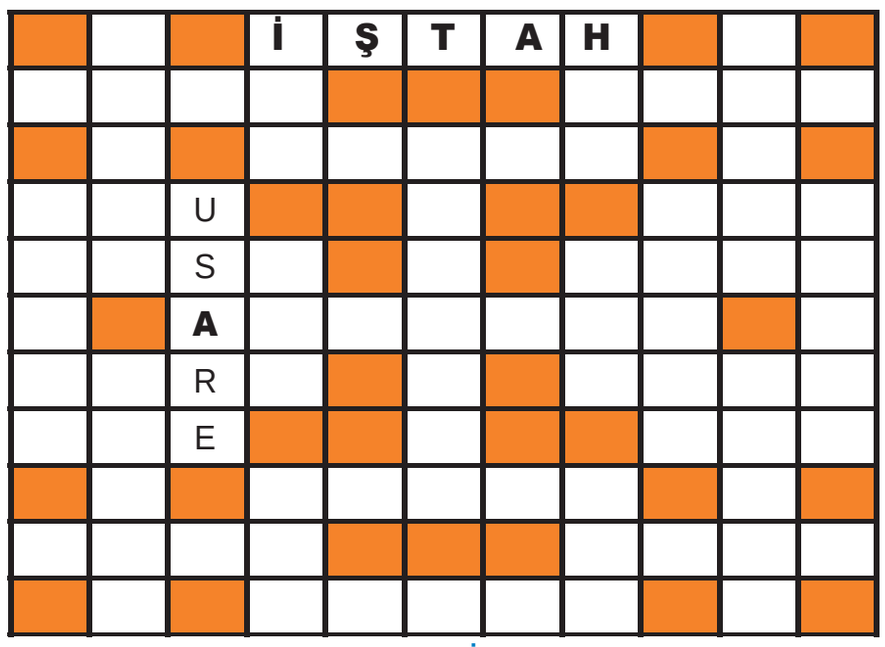

3 HARFLİLER

AHU EKE EPE HAT HİT İDA İND LÜK MAİ OMA

4 HARFLİLER

ALPU İANE LASO MAKİ NANO RAAD UÇAK ZARA

5 HARFLİLER

ALİZE APAÇİ APLİK AVDET EBEDİ ESVED HAMAL İŞTAH KARHA NÜANS TİREK USARE

7 HARFLİLER

AMALGAM DEKLARE

Bulmaca Hazırlık: M.Erhan TURAL bulmaca.tasarim@gmail.com

DÜNKÜ BULMACALARIN ÇÖZÜMÜ SAYFA 12'DE

Ticaret Bakanlığı İİT ülkeleriyle ticari entegrasyonu güçlendiriyor

TÜRKİYE'NİN İslam ülkelerine ihracatı 2026'nın 7 ayında 41,5 milyar dolara ulaştı, bu dönemde İİT ülkelerine ihracat yıllık bazda 345,7 milyon dolar artış gösterdi.

Ticaret Bakanlığının İslam İşbirliği Teşkilatı (İİT) üyeleri ile ihracatı geliştirme stratejisi doğrultusunda Türkiye'nin İslam ülkelerine ihracatı 2026'nın 7 ayında 41,5 milyar dolara ulaşırken bu dönemde İİT ülkelerine ihracat geçen yılın aynı dönemine kıyasla 345,7 milyon dolar arttı.

Bakanlıktan yapılan yazılı açıklamaya göre, İslam ülkeleri arasında işbirliği ve dayanışmanın güçlendirilmesi, ortak hak ve çıkarların korunması amacıyla 1969 yılında kurulan İİT, 57 üye devletiyle dünya nüfusunun yaklaşık 4'te 1'ini ve küresel gelirin 10'da 1'ini temsil ediyor.

Ticaret Bakanlığınca 2024'te yürürlüğe konulan İİT Üyeleri ile İhracatı Geliştirme Stratejisi ile ihracatçıların küresel ekonomi içerisinde önemli bir yere sahip olan İslam ülkelerine yönelik faaliyetleri etkin şekilde destekleniyor. **AA**

Tofan: Türkiye ile ticaret hacminde hedef 2 milyar dolar

MOLDOVA Başbakanı Vasile Tofan, ülkesi ile Türkiye arasındaki ilişkilerin ekonomik, kültürel ve siyasi alanlarda çok güçlü olduğunu belirterek, iki ülke arasındaki ticaret hacmini 2 milyar dolara çıkarmayı hedeflemek gerektiğini söyledi.

Tofan, İstanbul'da Türkiye-Moldova ilişkilerini, ekonomik işbirliğini, enerji alanındaki yatırımları, Rusya-Ukrayna Savaşı'nın bölgeye etkilerini muhabirine değerlendirdi.

Türkiye ile Moldova arasındaki ilişkilerin mevcut durumunu "mükemmel" olarak nitelendiren Tofan, "Bence mükemmel ilişkilere sahibiz. Cumhurbaşkanı Recep Tayyip Erdoğan'a ülkemize gösterdiği ilgi ve bize böylesine iyi bir ortak olduğu için çok minnettarım." ifadelerini kullandı.

Tofan, "Moldova'da yatırım yapan yaklaşık 1200 Türk şirketi var. Türkiye'den Moldova'ya karlı yatırımlar için gelen işletmeleri görmekten mutluyuz." diye konuştu. **AA**

Kara yollarında serbest geçiş başladı, eski gişeler kaldırılıyor

ULAŞTIRMA ve Altyapı Bakanı Abdulkadir Uraloğlu, Ankara'nın Kahramankazan ilçesindeki Akıncı Gişeleri'nde Serbest Geçiş Sistemi'nin (SGS) devreye alınmasının ardından mevcut gişe adaları ve kanopilerin kaldırılması için çalışmaların devam ettiğini belirterek, çalışmalar süresince Akıncı Gişeleri'nden otoyola giriş ve çıkışların kontrollü yapıldığını bildirdi.

Bakan Uraloğlu, yaptığı yazılı açıklamada, Karayolları Genel Müdürlüğü (KGM) tarafından işletilen otoyollarda SGS dönüşümlerinin sürdüğünü belirtti.

Akıncı Ücret Toplama İstasyonu'nda SGS'yi devreye aldıklarına dikkati çeken Uraloğlu, "Mevcut gişe adaları ve kanopilerin kaldırılması için çalışmalarımız sürüyor. Çalışmalar süresince otoyola giriş ve çıkışlar kontrollü olarak sağlanıyor." ifadesini kullandı. **AA**

GAZZE ATEŞKESİNDE İKİNCİ AŞAMA KRİZİ!

Netanyahu'nun, Trump'ın girişimlerine ve sınırlı baskısına rağmen meydan okuyucu tavrını sürdürmesi ve Gazze'de ateşkesin ikinci aşamasına geçişi engellemesi, sahadaki fiili durumu hukuki bir statüye dönüştürme arzusuna işaret ediyor...

ANKARA Yıldırım Beyazıt Üniversitesi Uluslararası İlişkiler Bölümü Öğretim Üyesi Doç. Dr. Muhammed Hüseyin Mercan, Gazze'de ateşkesin ikinci aşamasına geçişin önündeki engelleri ve Netanyahu hükümetinin bölge stratejisini kaleme aldı.

ABD Başkanı Donald Trump'ın sunduğu plan çerçevesinde tarafların mutabakata varmasıyla 19 Ocak'ta yürürlüğe giren Gazze'deki ateşkesin uygulanmasıyla ilgili sorunlar hâlâ devam etmektedir. İsrail Başbakanı Binyamin Netanyahu liderliğindeki siyonist kabinenin pozisyonunu değiştirmemesi ve Beyaz Saray tarafından iletilen mesajlara rağmen ateşkes maddelerine uygun davranmamakta diretilmesi, sürecin daha karmaşık bir hale evrilmesine neden olmaktadır. Sahadaki krizin derinleştiği ve risklerin arttığı bir ortamda, Gazze'nin ve dolayısıyla Filistin'in geleceğini yakından ilgilendiren mezkûr ateşkesin sonraki aşamalarının hayata geçip geçmeyeceği hususu ise belirsizliğini korumaktadır.

İMKÂNSIZ BARIŞTAN İMKÂNSIZ ATEŞKESE Mİ?

İnsanlık tarihinin en büyük acılarından birinin yaşandığı Gazze'de soykırımı sonlandırmaya dair gerekli iradenin uluslararası toplum tarafından somut bir şekilde ortaya konulamaması, Tel Aviv'in teo-politik saiklerle yürüttüğü agresif yayılmacı stratejisini hızlandırmasına kapı araladı. Özellikle ABD'nin başını çektiği Batılı hükümetlerin açıktan ya da zımnen verdiği destek, işgal devletinin elitlerinin insani ve hukuki normları ayaklar altına alan saldırılarını pervasız bir şekilde sürdürmesini beraberinde getirdi. Gazze'nin altyapısının ve üstyapısının onarılması zor şekilde tahrip edildiği ve resmi kayıtlara göre dahi 70 binden fazla insanın katledildiği bu zaman diliminde kabul edilen ateşkes umutları yeşertse de Netanyahu ve kabinesinin mutabakata uygun davranmamasından ötürü sürece dair belirsizlikler daha da arttı.

Ateşkesin yürürlüğe girmesinin ardından işgal ordusunun mutabakat metninde belirlenen bölgelere çekilmesi gerekirken, Gazze'deki fiili kontrolün hâlâ yüzde 70'in üzerinde olması ve insani yardımların girişinin ciddi şekilde kısıtlanması, ateşkesin ikinci aşamasının ne zaman başlayacağı sorusunu her daim gündemde tutmaktadır. Hamas'ın süreçte izlediği yapıcı tutuma ve ateşkes metnine tam bağlılığını defaten vurgulamasına rağmen, siyonist yöneticilerin benzer bir mukabelede bulunmaması, Tel Aviv'in asıl niyetinin Gazze üzerindeki egemenlik iddiasını muhkem kılmaya çalıştığının göstergesidir. Hamas'ın adil bir süreç işletildiği takdirde silahları bırakacağını beyan ettiği ve Gazze'deki hükümeti feshederek yönetimi Geçici Komite'ye devrettiği dikkate alındığında, sürecin sağlıklı bir şekilde işlemesinin önündeki en büyük engelin, Netanyahu ve kabinesindeki aşırıcı üyeler olduğu görülmektedir. **AA**

BARIŞ UMUTLARI KAYBOLUYOR

Uluslararası ilişkilerde dinin ve kutsala dair atıfların son yıllarda daha belirleyici bir hale gelmesi, Filistin topraklarında yürütülen teopolitik mücadelenin geleceğine dair yeni risk alanları oluşturmaktadır. Siyonist yönetimin Yahudi metinlerinden yola çıkarak bölgede mutlak bir hâkimiyet kurma çabası, Filistin topraklarında gerçek ve sürdürülebilir bir barışın imkânsızlığının aslında somut bir delilidir. Bundan dolayı, Tel Aviv'in isimlerden bağımsız olarak Filistin Devleti'nin varlığını tanıması ya da Doğu Kudüs üzerindeki egemenlik iddiasından vazgeçmesi mevcut koşullarda mümkün gözükmemektedir. Dini referanslarla istila ve genişleme stratejisini meşrulaştırmaya çalışan bir yönetim karşısında uluslararası toplumun yalnızca hukuki normlar üzerinden baskı kurmasının netice doğurmadığı, geride kalan on yıllar zarfında ve özellikle de 7 Ekim sonrası soykırım sürecinde net bir şekilde anlaşılmış durumdadır. Netanyahu ve ekibinin kişisel iktidarlarını muhafaza etmek için sıkı bir şekilde sarıldığı dini metin ve argümanların aynı zamanda işgal devletinin kurucu aklını oluşturması, bölgede barışın tesisi bir yana, artık ateşkesin dahi sürdürülebilirliğine yönelik şüpheleri derinleştirmektedir.

Hamas yönetiminin gösterdiği samimi çabaya ve garantör devletlerin barış ve istikrar için yürüttükleri trafiğe rağmen, Tel Aviv'in tam aksi yönde eylemler gerçekleştirmesi, Netanyahu ve ekibinin Filistin topraklarında siyonist yönetimin egemenliği dışında bir alan bırakmak istemediklerine delalet etmektedir. Bu, dünyanın en tehlikeli aşırıcı örgütü olarak tanımlanması gereken işgal devleti ile geleneksel yöntemlerle süreç yönetmenin imkânsızlığını ortaya koymaktadır. AA

Dededen toruna ormancılık ÜÇ KUŞAKTIR SÜRÜYOR

Bolu'da ormancılık teşkilatında farklı dönemlerde görev yapan dede, baba ve torun, mesleğe adanmışlıklarıyla üç kuşağa yayılan bir çalışma hikayesi oluşturdu.

BOLU'DA bir ailenin ormancılığa uzanan hikayesi, 68 yılı aşkın sürede üç kuşağı aynı meslek çatısı altında buluşturdu. 93 yaşındaki dede Osman Akgül'ün 1958'de başlayan meslek yolculuğu, 71 yaşındaki oğlu Mehmet Akgül'ün ardından torunu 42 yaşındaki Hatice İşler ile devam ederek mirasa dönüştü.

Orman teşkilatında 1958'de depo bekçisi olarak göreve başlayan Osman Akgül, daha sonra katip ve mutemet kadrolarında görev yaptı. Gerede Orman İşletme Müdürlüğüne bağlı Dörtdivan ve Yeniçağa Orman İşletme Şefliklerinde çalışan Akgül, 1995 yılında emekli oldu.

Akgül görevine devam ederken oğlu Mehmet Akgül de ormancılık teşkilatına adım attı. 1980 yılında Orman Ağaçlandırma Memuru olarak göreve başlayan Akgül, meslek hayatının önemli bölümünü geçirdiği Gerede ve çevresinde 7 bin 800 hektarlık alanın ağaçlandırılmasında görev aldı.

Dedesi Osman ile babası Mehmet Akgül'ün meslek yaşamları Hatice İşler'in de ormancılığa yönelmesinde etkili oldu. Ailenin üçüncü kuşak ormancı bireyi İşler, üniversite eğitimini tamamladıktan sonra teşkilatta görev aldı.

Üniversite stajını babasının görevli olduğu Gerede Orman İşletme Müdürlüğünde yapan İşler, daha sonra Bolu Orman Bölge Müdürlüğü Fidanlığında işe başladı.

"ORMAN TEŞKİLATI YORULUR AMA SOĞUK SULARIN BAŞINDA DİNLENİR"

Dede Osman Akgül, orman teşkilatına 1958 yılında depo bekçiliği yaparak başladığını, işinde iyi olduğu için de teşkilatta uzun yıllar çalıştığını dile getirdi.

Mehmet Akgül de babası dolayısıyla öğrencilik yıllarında yevmiyeli olarak orman işlerinde çalışmaya başladığını anlattı.

Lise eğitimini tamamladıktan sonra 1980'de açılan sınava girerek Eskişehir Orman Ağaçlandırma Memurluğu Eğitim Merkezi'ni kazandığını aktaran Akgül, 1 yıl eğitim aldıktan sonra atamasının yapıldığını söyledi.

O dönemde Türkiye genelinde ağaçlandırma hamlesi olduğunu aktaran Akgül, "Ben işimi çok sevdim. Gerede ve çevresindeki yeşilliği oluşturduk. Gerede, Eskipazar, Kızılcahamam çevresinde 7 bin 800 hektarlık orman içi ağaçlandırma çalışmalarında bilfiil çalıştım. Sisli havalarda, kar, yağmur ve çamur demeden arazide çalıştık. En iyisini yaptık. Maaş aldık ama artı bir heyecanım vardı çünkü ben Geredeliydim. Daha iyisini, daha doğrusunu yapmamın, ileride görünür bir emek olacağını düşündüm." diye konuştu.

Akgül, orman teşkilatında çalışmasında babasının etkisi olduğunu belirterek, kızı Hatice İşler'in de yüksek puanına rağmen ormancılık mesleğini dedesinin etkisiyle seçtiğini ifade etti.

Orman teşkilatının zorluğunu da güzelliğini de yaşadıklarını dile getiren Akgül, "Orman teşkilatı yorulur ama soğuk suların başında dinlenir. Her türlü şeyini gördük orman teşkilatının. Ormancılık bir başka." dedi. **AA**

ERZİNCAN PEYNİRİNİN LEZZETİ TUZUNDA SAKLI

Kemah'ta geleneksel yöntemlerle üretilen kaynak tuzu sofraların yanı sıra peynir üreticileri, yaylacılar ve salamuracılar tarafından satın alınıyor

ERZİNCAN'IN Kemah ilçesinde asırlardır geleneksel yöntemlerle üretilen, zengin mineral yapısıyla öne çıkan Kemah tuzu, doğal kaynaklardan elde edilen tuzlu suyun sera ve havuzlarda buharlaştırılmasıyla sofralara ulaştırılıyor. İlçedeki doğal kaynak tuzu üretim tesisinde, dağlardaki doğal kaynak sularından beslenen akarsular biriktirme havuzlarına alınıyor. Güneşin etkisiyle havuzlardaki suyun buharlaşması sonucu kristalleşen tuz, işçilerin zahmetli çalışmalarıyla toplanıyor.

İSTANBUL'A GÖNDERİLİYOR

İşçilerin sıcak hava altında yürüttüğü çalışmalar sonucu üretilen Kemah tuzu, başta çevre iller olmak üzere İstanbul, Ankara ve İzmir'in yanı sıra yurt dışına da gönderiliyor. Sera ve havuzlarda geleneksel yöntemlerle üretilen kaynak tuzu, başta Erzincan tulum peyniri olmak üzere peynir üreticileri, yaylacılar ve salamuracılar tarafından tercih ediliyor. Tarım ve Orman İl Müdürü Alper Koçaker, AA muhabirine, doğal Kemah tuzunun Erzincan'ın tescilli tulum peyniri ve balları gibi kıymetli yöresel ürünlerinden biri olduğunu söyledi. Bu tuzun binlerce yıllık geleneksel yöntemlerle üretiminin sürdüğünü belirten Koçaker, şöyle konuştu: **AA**

MAGNEZYUM VE İYOT ZENGİNİ

Koçaker, kaynaktan elde edilen tuzlu suyun güneşte kurutulduğunu belirterek, "Tuzumuz beslenme açısından bakıldığında içeriğinde doğal olarak magnezyum miktarı, flor miktarı ve iyot miktarı yüksek. Dolayısıyla bizim metabolizmamızın düzgün çalışabilmesi için gerekli olan iz elementleri de biz bu tuzdan karşılayabiliyoruz." dedi. Üretim hızını artırmak ve hijyenik koşulları korumak amacıyla cam seralarda da üretim yaptıklarını aktaran Koçaker, seraların kaynak suyunun daha hızlı kurumasını sağladığını ifade etti. İşletmenin sahibi Metin Tanrıkulu ise kaynak tuzunun bölgede ve Türkiye'de kullanılan bazı tescilli gıdalara lezzet ve aroma kattığını söyledi. AA

Karadeniz Sahili'nde fındık kurutma mesaisi

KARADENİZ'İN en önemli ekonomik ürünlerinden fındık, yeni sezondaki hasadın ardından üreticiler tarafından Karadeniz Sahil Yolu'ndaki kaldırımlarda ve yol kenarlarında kurutuluyor. Trabzon'da hasat sonrası çuvallarla topladıkları ürünlerini kurutmak zorunda olan bazı üreticiler, düz zemin bulma arayışını Karadeniz Sahil Yolu'nda gideriyor. Yaş olarak toplanan fındığı zaman geçmeden kurutulması için kaldırımlara seren ve kurdukları çadırlarda bekleyişe başlayan üreticiler, ürünün zarar görmemesi için zaman zaman tırmık ve küreklerle havalandırma işlemi yapıyor. Üreticilerden Münire Can, Yomra ilçesindeki bahçesinde ailesi ve komşularıyla topladıkları fındıkları Karadeniz Sahil Yolu'nda kurutmaya çalıştığını söyledi.

5 GÜNDE KORUYOR

Fındığını kaldırıma serdiğini ifade eden Can, fındığın toplamasının oldukça zor ve meşakkatli olduğunu belirtti. Can, fındığının bu yıl daha kaliteli olduğunu dile getirerek, yaklaşık 5 gün bekleyerek kurutma işlemini tamamlayacaklarını ifade etti. Engin Karaca ise yaklaşık 7 dönüm fındık bahçesinden 400-450 kilogram fındık topladıklarını ifade etti. **AA**

Isparta ayçiçeklerini hasat zamanı geliyor

ISPARTA'NIN Bozanönü köyünde ayçiçeği hasadına sayılı günler kala üreticiler, kuraklık ve sınırlı sulama imkanlarına rağmen sezonu verimli tamamlamayı umut ediyor. Bölgede nisan ayında toprak tavına göre ekilen ayçiçekleri, yaklaşık bir hafta sonra hasat edilecek. Çiçeklenme döneminde sarıya bürünen tarlalar, bu dönemde olgunlaşan ayçiçekleriyle farklı bir görünüme kavuştu. Bozanönü köyünde üç yıldır ayçiçeği yetiştiren üreticiler, hasat öncesi tarlalardaki son kontrollerini gerçekleştiriyor.

SULAMA SORUNU VAR

Ayçiçeğinin gelişiminde yağışın önemli olduğu bölgede, sulama imkanlarının kısıtlı olması üreticilerin verim beklentilerini de etkiliyor. Üretici Mehmet Özcan, üç yıldır ayçiçeği ektiklerini belirterek üretime İl Tarım ve Orman Müdürlüğüne yaptıkları başvurunun ardından devlet desteği kapsamında temin edilen tohumlarla başladıklarını söyledi. Nisan ayında arazinin tavını ayarlayarak ekim yaptıklarını anlatan Özcan, bitkiler büyüdükten sonra sıra aralarını traktörle işleyerek yabancı otlarla mücadele ettiklerini ifade etti. Bölgede sulama imkanlarının sınırlı olduğunu dile getiren Özcan, verimin büyük ölçüde yağışa bağlı olduğunu belirtti. **AA**

Uzak Doğu'ya ahududu satan mühendis kardeşler

Yazılım mühendisi Samed Çiner ve ağabeyi ziraat mühendisi Yasin Çiner, Adana'daki seralarında yetiştirdikleri meyveleri ihraç ediyor

ADANA'NIN Karataş ilçesinde ziraat ve yazılım mühendisi iki kardeşin kurduğu serada yetiştirilen ahududular, Çin, Japonya ve Güney Kore başta olmak üzere Uzak Doğu ülkelerine pazarlanıyor. Tarım ve Orman Gençlik Konseyi üyesi yazılım mühendisi Samed ve ağabeyi ziraat mühendisi Yasin Çiner, Mersin'in Tarsus ilçesindeki 1500 dönüm alanda farklı meyvelerin üretimine başladı. Üretime ahududuyu eklemek isteyen kardeşler, Ziraat Bankasınca sağlanan devlet kredisiyle 2025'te Adana'nın Karataş ilçesine bağlı Paşaköy Mahallesi'nde 31 dönümlük sera kurdu.

40 İŞÇİ ÇALIŞTIRIYOR

Sürekli 12, sezonluk ise 40 kişinin istihdam edildiği seradan, 9 ayda yaklaşık 10 ton ahududu hasat edildi. Bir kısmı dondurulan, kalan kısmı da toz haline getirilen ürünler, Çin, Japonya ve Güney Kore başta olmak üzere Uzak Doğu ülkelerine ihraç ediliyor. Mühendis kardeşlerden Yasin Çiner, AA muhabirine, çalışanların büyük çoğunluğunun kadın olduğunu söyledi. İlk etapta topraklı serada üretime başladıklarını dile getiren Çiner, "Topraksız üretimle devam edeceğiz. Ahududu, yurt dışında ciddi tüketimi olan bir ürün. Ürün, taze tüketim ve pastaların yanı sıra sağlık sanayisinde de kullanılıyor. Toz formuna getirdiğimizde sporcuların kullanımına dahil edilebiliyor. Şoklama yöntemiyle de cips olarak tüketiliyor." dedi. Çiner, dış satıma başladıklarını belirterek, şöyle konuştu: "10 tona yakın ürünün toz ve şoklanmış halde ihracatını yaptık, devamı da gelecek. Burada yıllık 30-40 ton bandında üretim hedefimiz var. Nasip olursa hedefe ulaşırsak bu işten muvaffak çıkacağız. Ülkemizin faydasına olan bir üretim yaptığımıza inanıyorum."

EN ZORUNU ATLATTIK

Üretimi artırmayı düşündüklerini anlatan Çiner, "Kuru meyve pazarında da gerekli hedeflere ulaşmayı istiyoruz. Çin ve Japonya pazarında aktif rol oynayabiliyoruz. Onun dışında diğer pazarlara da girme sıkıntısını yaşayacağımızı düşünmüyorum çünkü en zor pazarlara girdik." ifadesini kullandı. Çiner, tüm çiftçilerin devlet desteklerinden faydalanması gerektiğini sözlerine ekledi. **AA**

Karslı çiftçiler arpa toplamaya başladı

TÜRKİYE'NİN en yüksek yerleşim yerlerinden biri olan, kış mevsiminin uzun ve sert geçtiği Kars'ın Sarıkamış ilçesinde arpa hasadı başladı. Sarıkamış bölgesinin 2 bin 200-2 bin 500 rakımındaki yaklaşık 110 bin dönüm araziye mayıs ayında ekilen arpa, ağustos ayında hasat edilmeye başlanıyor. Kışın sert ve uzun geçmesi nedeniyle ekimin geç yapıldığı Alisofu, Hamamlı, Asboğa ve Bozat köylerinde çiftçiler, arpa hasadını büyük biçerdöver ve traktörlerle yapıyor. Bazı çiftçiler de geleneksel yöntemlerde kullanılan at tırmığı gibi tarım aletlerini kullanmayı sürdürüyor. Bu sene aşırı yağmurlardan dolayı verimin arttığı tarım arazilerindeki çalışma dron kamerasıyla görüntülendi.

Sarıkamış Ziraat Odası Başkanı Nesim Gök, yaptığı açıklamada, bu sene geçen yıla oranla daha bereketli bir yıl olduğunu söyledi. Gök, bölgede yağan yağmurların rekolteyi arttırdığını belirtti. **AA**

'Süt toplama merkezi sayısı yeterli gelmiyor'

TÜRKİYE Ziraat Odaları Birliği (TZOB) Genel Başkanı Şemsi Bayraktar, Muş'un Malazgirt ilçesinde Süt Toplama Merkezi'ni ziyaret etti. Malazgirt Ziraat Odası Başkanlığınca Tarım Makineleri İhtisas Sanayi Sitesi'nde (TARMİSS) hizmete açılan merkezde incelemelerde bulunan Bayraktar, Malazgirt Ziraat Odası Başkanı Tahsin Kılıç'tan tesisin çalışmaları hakkında bilgi aldı. Tesisteki soğutma sistemleri ve paketleme makinelerini de inceleyen Bayraktar, merkezin çiftçilere hayırlı olması temennisinde bulundu. Bayraktar, basın mensuplarına yaptığı açıklamada, merkezin kısa süre önce hizmete açıldığını belirterek, günlük 40 ton süt toplama kapasitesinin bölge için önemli olduğunu söyledi.

YÜKSEK POTANSİYEL VAR

Bayraktar, şunları kaydetti: Günde 40 ton kapasite fevkalade önemli bir kapasite. Özellikle Muş ilimiz, alanlarının yarısı çayır ve mera olan bir ilimiz. Hayvancılığa fevkalade müsait, hayvancılığın geliştirilmesine son derece elverişli bir ilimiz." Malazgirt ve Bulanık havzasının geniş tarım arazilerine sahip olduğunu belirten Bayraktar, bölgede süt toplama merkezlerinin sayısının yeterli olmadığını dile getirdi.

Merkezin Ziraat Odası tarafından yüzde 50 destekle hayata geçirilmesinin bölge hayvancılığı açısından önemli olduğunu vurgulayan Bayraktar, şöyle devam etti: "Değerli başkanımızın yüzde 50 destekle böyle önemli bir merkezi hayata geçirmesi, faaliyete geçirmesi ve hemen süt toplamaya başlaması bu bölge için çok önemli. Hem hayvancılığın gelişmesine katkı sağlayacak hem de mevcut tesislerin daha verimli çalışmasını ve teknik kapasitesini geliştirmesini sağlayacak. Bu açıdan bu süt toplama merkezi çok önemli." **AA**

Arılara özel içme suyu noktaları var

MUĞLA'NIN Fethiye ilçesinde, ormanlık alanlarda arıların güvenli şekilde suya ulaşabilmesi amacıyla oluşturulan "Arı İçme Suyu Noktaları"nda bakım ve temizlik çalışmaları yapıldı. Fethiye Belediyesince geçen yıl öz kaynaklarla üretilen ve arı popülasyonunun yoğun olduğu bölgelere yerleştirilen 5 özel tasarım su tankı, yeni sezon hazırlıkları kapsamında bulundukları noktalardan alındı.

Genel kontrolleri yapılan, bakım, onarım ve temizlikleri tamamlanan tanklar, yeniden belirlenen alanlara yerleştirilerek arıların kullanımına hazır hale getirildi. Arıların özellikle sıcak yaz günlerinde su ihtiyacının karşılanmasının hedeflendiği projeyle, arıcılık faaliyetlerinin sürdürülebilirliğine ve doğal yaşamın korunmasına katkı sağlanması amaçlanıyor. **AA**

Fahri trafik müfettişleri cep telefonuyla araç kullanmayı affetmedi:

TRAFİKTE ALO YASAK!

Fahri trafik müfettişlerince 2026'nın ilk 7 ayında 487 bin 270 trafik kuralı ihlali tespit tutanağı düzenlenirken, seyir halinde cep telefonu veya benzeri haberleşme cihazlarının ele alınarak kullanılması ise ihlallerin en üst sırasında yer aldı

İÇİŞLERİ Bakanlığı verilerinden derlediği bilgiye göre, Türkiye genelinde kayıtlı 27 bin 92 fahri trafik müfettişi bulunuyor.

Ocak-temmuz döneminde fahri trafik müfettişlerince düzenlenen trafik kuralı ihlali tespit tutanağı sayısı 487 bin 270 olarak kayıtlara geçti.

Fahri trafik müfettişlerince en fazla tutanak, seyir halinde cep telefonu veya benzeri haberleşme cihazlarını ele alarak kullanan sürücülere düzenlendi.

Bu kapsamda, 76 bin 371 tutanak tutuldu.

KIRMIZI IŞIK İHLALİ İKİNCİ SIRADA

Fahri trafik müfettişlerince en fazla tespit edilen ikinci ihlal, 55 bin 407 tutanakla kırmızı ışık kuralına uymama olurken, 51 bin 150 tutanakla trafiği aksatacak veya tehlikeye düşürecek şekilde şerit değiştirme ise üçüncü ihlal olarak yer aldı.

Trafik işaret levhaları, cihazları ve yol işaretlemelerinde belirtilen kurallara uymama nedeniyle 33 bin 158, zorunlu haller dışında emniyet şeridi veya banketleri kullanma nedeniyle ise 25 bin 293 tutanak tutuldu.

EMNİYET KEMERİ İHLALİNDE 22 BİN 748 TUTANAK

Listenin devamında 23 bin 879 tutanakla koruyucu ekipman kullanımına, 22 bin 748 tutanakla emniyet kemeri kullanmamaya ilişkin ihlaller yer aldı.

Tek yönlü kara yollarında ters yönde araç kullanılması nedeniyle 21 bin 357, şerit değiştirmeden önce girilecek şeritteki araçların güvenli geçişini beklememe nedeniyle ise 16 bin 693 tutanak düzenlendi.

Görevli veya ışıklı trafik işareti bulunmayan, trafik işaretleriyle belirlenmiş yaya ve okul geçitlerinde yayalara ilk geçiş hakkının verilmemesi dolayısıyla düzenlenen tutanakların sayısı da 14 bin 171 oldu.

İlk 10 sıradaki ihlaller kapsamında toplam 340 bin 227 tutanak tutuldu. Böylece bu ihlaller, 7 aylık dönemde düzenlenen bütün tutanakların yaklaşık yüzde 70'ini oluşturdu.

EN ÇOK TUTANAK İSTANBUL'DA

Tutanakların illere göre dağılımında İstanbul ilk sırada yer aldı.

Yılın ilk 7 ayında İstanbul'daki trafik ihlalleri için 118 bin 243 tutanak düzenlendi. Böylece Türkiye genelindeki fahri trafik müfettişlerinin tutanaklarının yaklaşık yüzde 24,3'ü İstanbul'daki ihlallerden oluştu.

İstanbul'u 56 bin 539 tutanakla Ankara, 41 bin 68 ile İzmir, 30 bin 433 ile Antalya ve 26 bin 651 ile Konya izledi. Bu 5 ildeki ihlaller için toplam 272 bin 934 tutanak tutuldu.

Kayıtlı fahri trafik müfettişi sayısında ise Ankara 3 bin 569 ile ilk sırada yer aldı. Ankara'yı 3 bin 457 müfettişle İstanbul, 1622 ile İzmir, 1430 ile Konya ve 1421 ile Antalya takip etti.

Fahri Trafik Müfettişliğine ilişkin iş ve işlemler, Fahri Trafik Müfettişliği Görev ve Çalışma Yönetmeliği kapsamında merkezde Trafik Başkanlığı, illerde ise trafik denetleme birimlerince yürütülüyor. **AA**

Yeni Zelanda'da 16 yaş altına sosyal medya yasağı

YENİ Zelanda hükümeti, 16 yaşın altındaki çocukların sosyal medya kullanımını yasaklamayı ve teknoloji şirketlerine çocukların çevrim içi güvenliği konusunda yasal yükümlülükler getirmeyi öngören yasa tasarısını parlamentoya sunmaya hazırlanıyor.

Başbakan Christopher Luxon'ın, Yeni Zelanda Başbakanlığının internet sitesinde yayımlanan açıklamasında, ülkede 13-17 yaş grubundaki her üç çocuktan birinin günde en az 5 saatini sosyal medyada geçirdiği belirtildi.

Sosyal medyanın çocukları zararlı içeriklere, bağımlılık yaratan teknolojilere ve henüz başa çıkmaya hazır olmadıkları baskılara maruz bıraktığını kaydeden Luxon, bunun aile yaşamı, ruh sağlığı, uyku ve eğitim üzerinde olumsuz etkileri olduğunu ifade etti. Luxon, çocukların sosyal medya kullanımını takip etme konusunda ebeveynlerin sorumluluğu olduğunu, ancak sosyal medya şirketlerinin de sorumluluk üstlenmesi gerektiğini vurguladı.

Bu kapsamda, parlamentoya "Çevrim İçi Güvenlik (Asgari Yaş ve Çocuk Güvenliği Risk Değerlendirmesi) Yasa Tasarısı"nı sunacaklarını belirten Luxon, her çocuğun sosyal medyadan tamamen uzaklaştırılmasının mümkün olmayacağını, ancak Avustralya'dan elde edilen ilk bulguların asgari yaş sınırlarının davranışları değiştirmeye başladığını gösterdiğini aktardı. AA

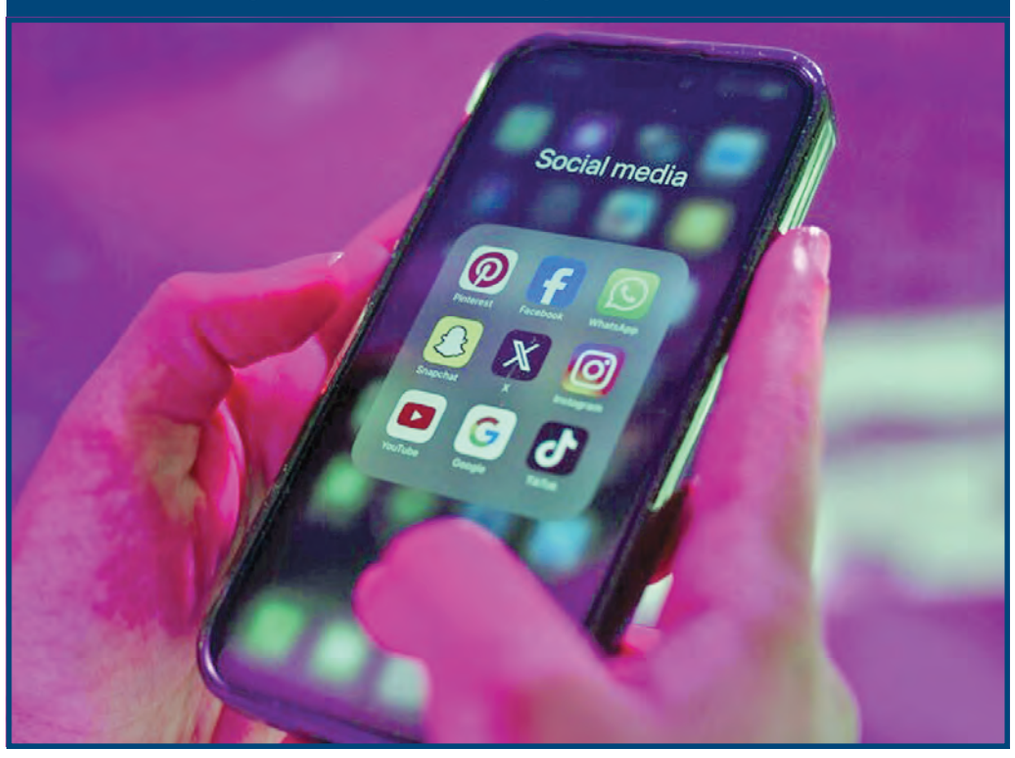

YARGITAY, DAYAK YİYEN KİŞİNİN GÖRSELLERİNİ PAYLAŞAN SANIĞIN CEZASINI ONADI

KARARDA, sanığa "verileri hukuka aykırı olarak verme veya ele geçirme" suçundan verilen 1 yıl 8 ay hapis cezası uygun bulundu.

Yargıtay 12. Ceza Dairesi, dayak yediği görüntüleri sosyal medya hesabından paylaşan kişinin paylaşımlarını alarak kendi hesabından paylaşan sanığa "verileri hukuka aykırı olarak verme veya ele geçirme" suçundan verilen 1 yıl 8 ay hapis cezasını onadı.

Dairenin kararına göre, Bursa'da yaşayan bir kişi, dayak yediği anlara ilişkin görüntüleri sosyal medya hesabından paylaştı. Paylaşımları gören bir başka kişi de bu görselleri alarak, kendi sosyal medya hesabında paylaştı.

Dayak yiyen kişinin şikayeti üzerine paylaşımları yapan kişi hakkında "verileri hukuka aykırı olarak verme veya ele geçirme" suçundan dava açıldı. Yargılamayı yapan Bursa 9. Asliye Ceza Mahkemesi, "atılı suçun kanunda suç olarak tanımlanmadığı" gerekçesiyle sanık hakkında beraat hükmü kurdu.

Şikayetçinin istinaf başvurusu üzerine dosyayı inceleyen Bursa Bölge Adliye Mahkemesi 10. Ceza Dairesi, ilk derece mahkemesi kararını hukuka aykırı buldu ve atılı suçtan sanığa 1 yıl 8 ay hapis cezası verdi.

Sanık, suç unsurlarının oluşmadığını, suç işleme kastıyla hareket etmediğini ileri sürerek, mahkumiyet kararını temyiz etti. Temyiz incelemesini yapan Yargıtay 12. Ceza Dairesi, sanığa "verileri hukuka aykırı olarak verme veya ele geçirme" suçundan verilen 1 yıl 8 ay hapis cezasını hukuka uygun bularak onadı.

"RIZA DIŞINDA YAYIMLAMA HAKKI YOK"

Dairenin kararında, şikayetçiye ait kişisel veri niteliğindeki fotoğrafların daha önce kendi hesabından paylaşılmış olmasının, bu fotoğrafların kişisel veri olma özelliğini değiştirmeyeceği ve üçüncü kişilere rıza dışında da yayımlama hakkı tanımayacağı ifade edildi. **AA**

DÜNKÜ BULMACALARIN ÇÖZÜMÜ

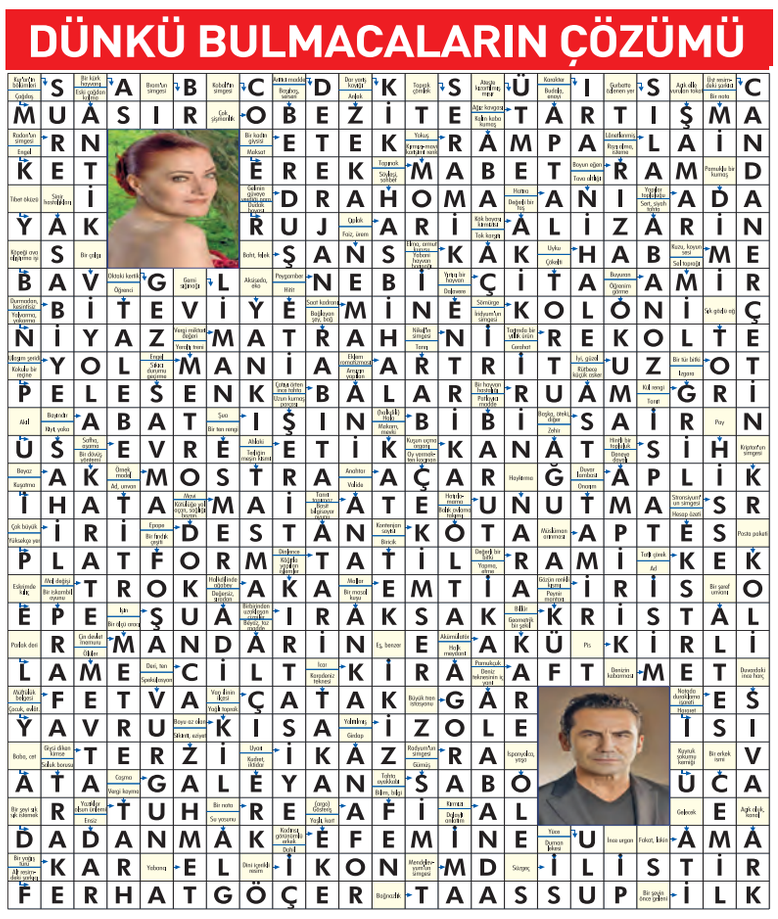

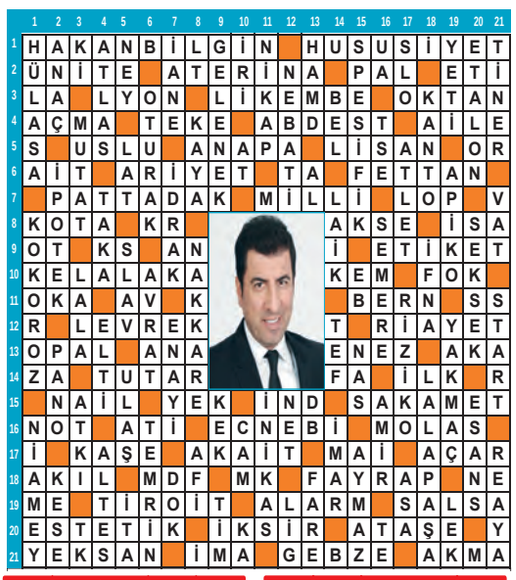

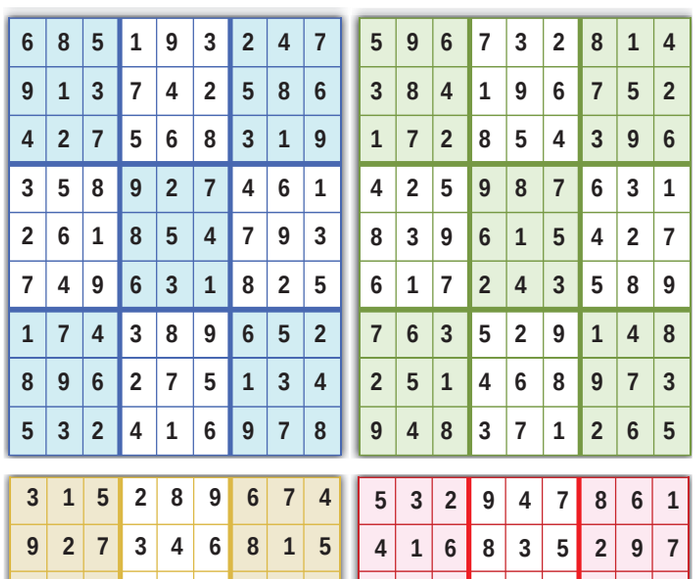

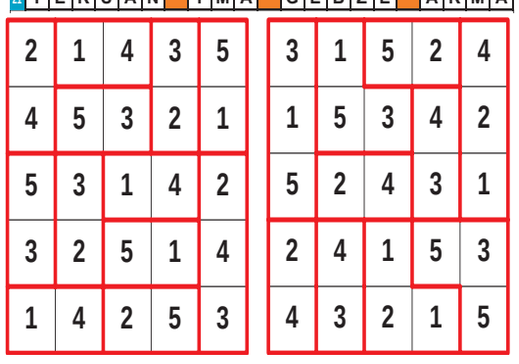

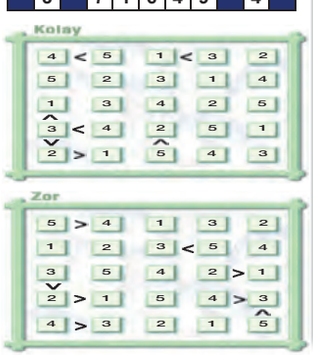

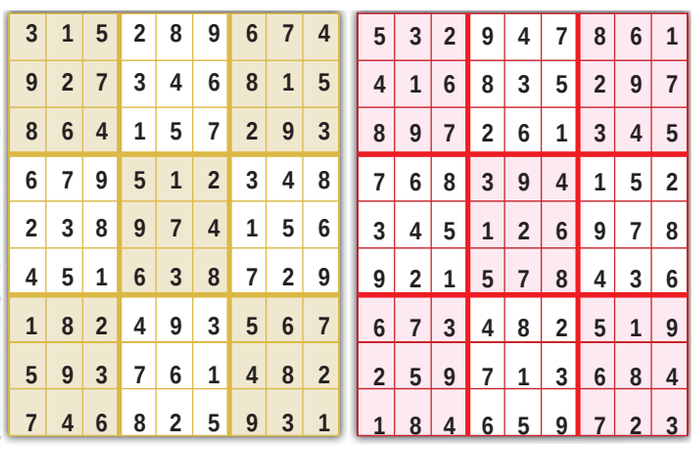

AHİLİK VE NEŞET ERTAŞ'I YABANCILAR DA ÖĞRENDİ

'Dünya Gençleri Kırşehir'de Projesi' kapsamında kente gelen yabancı öğrencilere Ahilik teşkilatı hakkında bilgi verildi ve ünlü halk ozanı Neşet Ertaş tanıtıldı

ANKARA'DA dil eğitimi gören uluslararası öğrenciler, ilk kez geldikleri Kırşehir'in tarihi ve kültürel mirasını yakından tanıma fırsatı buldu. Ankara Hacı Bayram Veli Üniversitesi Dil Öğretim Uygulama ve Araştırma Merkezinde (DİLMER) Türkçe öğrenen uluslararası 25 öğrenci, Kırşehirli Dernekler Federasyonunun İçişleri Bakanlığı Sivil Toplumla İlişkiler Genel Müdürlüğü işbirliğiyle hazırladığı "Dünya Gençleri Kırşehir'de Projesi" kapsamında kente geldi.

MÜZE VE BAHÇE GEZİSİ

Kaman Kalehöyük Arkeoloji Müzesi, Japon Bahçesi, Kırşehir Ahi Evran Üniversitesi, Ahilik Müzesi'ne ziyaretlerde bulunan gençler, İl Kültür ve Turizm Müdürlüğü yetkililerinden Ahilik teşkilatı hakkında bilgi aldı. Kırşehirli Dernekler Federasyonu Genel Başkanı Hilmi Gökçınar, hazırladıkları projeyle uluslararası öğrencilere Kırşehir'in kültürünü yakından tanıtmayı amaçladıklarını söyledi. Gökçınar, bu değerleri dünya gençleriyle buluşturarak kültürlerarası gönül köprüsü kuracaklarını belirtti. DİLMER'de öğretim görevlisi Ayşe Önkol Narşap da Guatemala, Ekvador, Dominik, Meksika, Filistin, İran, Arjantin, Somali, Endonezya, Kosova, Kolombiya ve Kamboçya gibi dünyanın farklı ülkelerinden 25 öğrencinin etkinliğe katıldığını bildirdi.

TÜRKİYE İLGİNÇ VE GÜZEL

Öğrencilerle keyifli bir gezi gerçekleştirdiklerini ifade eden Narşap, "Kırşehir'i, Ahi Evran'ı ve Ahilik geleneğini, Neşet Ertaş'ı, Türk kültürünü tanımaları önemli. Onlar Türkçeyi çok güzel bir şekilde öğrendi. Gezide, Ahilik geleneğini de hepsi gayet güzel anladı. Bu geziden dolayı memnun ve mutlular." diye konuştu. Filistinli Eman Abu Takış da 2 sene önce Türkiye'ye geldiğini ve 6 ay önce başladığı Türkçe eğitimini tamamladığını söyledi. Kırşehir'de çok güzel ve ilginç şeyler gördüğünü anlatan Takış, "Türk kültürünü çok beğendim." ifadesini kullandı. Meksikalı Moises Hernandez Castelan ise Kırşehir'de Ahiliği öğrendiğini belirterek, "Çok ilginç bilgiler aldım." dedi. İranlı Samin Mahmoodi, Tahran'dan geldiği Türkiye'de dil eğitimi aldığını anlatarak, "Kırşehir'e ilk defa geldim. Her zaman Türk kültürü ve tarihine meraklıydım. Kırşehir'e gelince Ahilik kültürünü öğrendim. Türk tarihiyle ilgili yeni şeyler gördüm ve çok memnunum." diye konuştu. **AA**

Erzurum'da her yaşa uygun sanat etkinliği

KÜLTÜR ve Turizm Bakanlığınca düzenlenen Erzurum Kültür Yolu Festivali, sekizinci gününde devam etti. Türkiye'nin marka değerine katkıda bulunmak üzere düzenlenen festival kapsamında, kültür ve sanatı birleştiren programlar gerçekleştiriliyor. Festival, sekizinci gününde söyleşiden tiyatroya, edebiyattan çocuk etkinliklerine uzanan programıyla sürdürüldü.

YUNUS UNUTULMADI

Erzurum'un kent kültürünün ve toplumsal hafızasının ele alındığı söyleşinin yanı sıra Yunus Emre'nin Erzurum'daki izleri katılımcılarla paylaşılırken, tiyatro oyunları da farklı yaş gruplarından izleyicilerle buluştu. Günün son programında ise Erzurum Etkinlik ve Miting Alanı'nda sahne alan Murat Boz, sevilen şarkıları ve sahne performansıyla Erzurumlu müzikseverlere keyifli bir akşam yaşattı. **AA**

El halılarındaki 'siyah dökülmesine' çözüm

SÜLEYMAN Demirel Üniversitesinde yapılan çalışmayla geleneksel el dokuma sektöründe kullanılan siyah renk elde etme yöntemlerinde ortaya çıkan ve zamanla iplerin aşınarak dökülmesine neden olan "siyah dökülmesi" sorunu çözüme kavuşturuldu. Güzel Sanatlar Fakültesi Dekanı Prof. Dr. Mustafa Genç, sorunun çözümü için farklı doğal boyama yöntemleri üzerinde çalışma yaptığını anlatan Genç, şunları kaydetti:

İPLERİ KORUYACAK

"Siyah rengi tek bir boyarmadde yerine temel renklerin ardışık kullanımıyla elde ettik. Önce kırmızı, ardından sarı ve son aşamada çivit otu ile indigonun kullanıldığı mavi boyama işlemi uyguladık. Bu yöntemle koyu ve derin siyah renk elde ettik. Mordan olarak demir yerine şap kullandık. Potasyum alüminyum sülfat olarak bilinen şap, doğal bir maden tuzu, Anadolu'da bulunuyor. Yeni yöntemle demir kullanımından kaynaklanan ve iplerin yapısına zarar veren sorunun ortadan kaldırılmasını amaçladık. Bu yöntem, geleneksel dokumalarda kullanılan iplerin korunmasına katkı sağlayacak." **AA**

14 GENÇ PİYANİSTİN FESTİVAL KONSERİ AYAKTA ALKIŞLANDI

23. Uluslararası Gümüşlük Müzik Festivali kapsamında verilen 'Kumda Piyano' konserine yaşları 14 ile 23 arasında değişen 14 genç piyanist damga vurgu

MUĞLA'NIN Bodrum ilçesinde düzenlenen 23. Uluslararası Gümüşlük Müzik Festivali kapsamında, Gümüşlük Festival Akademisi'nin (GFA) piyano ustalık sınıfına katılan 14 genç piyanist konser verdi. Bosfor Turizm'in ana sponsorluğunda, Kültür ve Turizm Bakanlığı'nın katkılarıyla gerçekleştirilen festival, "Kumda Piyano" başlığı altında düzenlenen konserlerin ikincisiyle devam etti. Gümüşlük sahilindeki Toprak Ev'de düzenlenen konserde, Türkiye'nin farklı bölgelerindeki eğitim kurumlarından gelen, yaşları 14 ile 23 arasında değişen 14 genç piyanist sahne aldı.

GELECEK VAAD EDİYOR

Konserde İstanbul Üniversitesi Devlet Konservatuvarı öğrencileri Rüzgar Deniz Bilen, Mehmet Can Ezzahraoui, Mimar Sinan Güzel Sanatlar Üniversitesi öğrencisi Aylin Topuz, Hacettepe Üniversitesi Ankara Devlet Konservatuvarı öğrencileri Yusuf Çınar Dağsuyu, Zeynep Yıldız ve Derin Zehra Erdem, Kocaeli Üniversitesi Devlet Konservatuvarı öğrencisi Karya Koray ile Bilkent ve Almanya'daki müzik okullarında eğitim gören genç piyanistler sahne aldı. Konserin ardından 10 günlük eğitim programını tamamlayan öğrencilere sertifikaları eğitmenleri tarafından verildi. Uluslararası Gümüşlük Müzik Festivali kapsamında 26 Ağustos'ta İsviçreli kemancı Gwendolyn Masin ve piyanist Faruk Kalaycı, 28 Ağustos'ta ise Türk-Alman opera sanatçısı Ekin Su Paker ile piyanist Fügen Yiğitgil Antik Taş Ocağı'nda sahne alacak. **AA**

TELEVİZYONLARIN YAYIN AKIŞI

TRT 1

07.00	Kalk Gidelim
09.55	Kendi Düşen Ağlamaz
12.35	Tozkoparan İskender: 1071
14.45	Alparslan: Büyük Selçuklu
17.55	İddiaların Aksine
18.00	Ana Haber
19.00	Almanya - Türkiye
21.00	Maç Önü
22.00	Lyon - Fenerbahçe
00.15	Asırlık Gece

atv

08: 00	Kahvaltı Haberleri
10: 00	Kırgın Çiçekler
13: 00	atv Gün Ortası
14: 00	Altı Üstü İstanbul
16: 30	Var Mısın Yok Musun
19: 00	atv Ana Haber
20: 00	Var Mısın Yok Musun
23: 40	Aman Reis Duymasın
01: 40	Aman Reis Duymasın
03: 20	Aldatmak

A Haber

07:00	Küçük Ağa
09:30	Yaprak Dökümü
12:00	Kanal D Haber Gün Arası
13:00	Magazin D Yaz
14:00	Gelinim Mutfakta
16:45	Aşk-ı Memnu
18:30	Kanal D Ana Haber
20:00	Kuralsız Sokaklar
21:45	Hep Yek 4: Bela Okuma Altan
00:00	Jurassic Park
02:30	Gelinim Mutfakta
04:30	Kuzey Güney

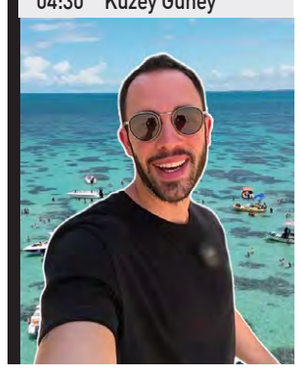

Star

07:00	Erkenci Kuş
08:00	İki Aile
09:30	Yüksek Sosyete
12:00	Asuman Krause ile Hayat Güzeldir
14:15	Güzel Köylü
15:45	Sevdiğim Sensin
19:00	Star Haber
20:00	Doğanın Kanunu
00:15	Sevdiğim Sensin
03:00	Güzel Köylü
05:00	Erkenci Kuş

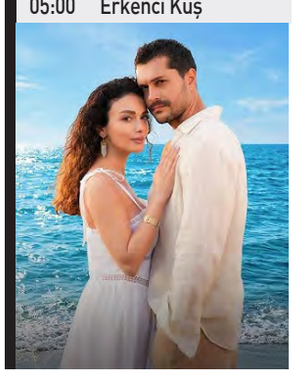

SHOW

06:00	Yeni Gelin
09:00	Gelsin Hayat Bildiği Gibi
12:30	Buse Varol İle Gelin Evi
15:00	Kuzey Yıldızı İlk Aşk
18:25	Show Ana Haber
20:00	Güldür Güldür Show
00:30	Gizemli Gerçek
02:15	Gizemli Gerçek
04:00	Gelsin Hayat Bildiği Gibi

NOW

08.30	Çalar Saat
10.00	Kirli Sepeti
12.00	Yeraltı
15.00	Ben Leman
16.30	Karagül
19.00	NOW Ana Haber
20.00	Recep İvedik 3
22.30	Recep İvedik 3
00.45	Aşk Yeniden
03.00	Her Yerde Sen
05.00	Yasak Elma
06.00	Şahane Hayatım

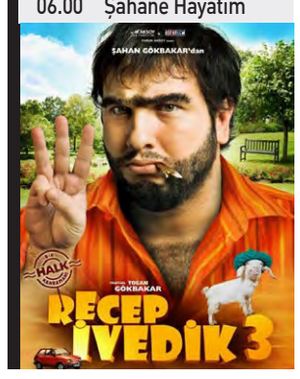

TV8

06:30	Tuzak
07:15	Ebru ile 8'de Sağlık
08:30	Oynat Bakalım
09:00	Gel Konuşalım
11:00	Gazete Magazin
13:00	Doktor Aksoy
15:30	MasterChef Türkiye
20:00	MasterChef Türkiye
00:15	MasterChef Türkiye
02:30	Doktor Aksoy
04:30	Gazete Magazin

HABER TÜRK

06:00	Haber Bülteni
07:00	Gün Başlıyor
10:00	Para Gündem
11:45	Spor Bülteni
12:00	Gün Ortası
14:00	Haber Hattı
15:45	Spor Bülteni
16:00	HT 360
17:00	Akşam Haberleri
19:00	Ana Haber Bülteni
20:00	Açık ve Net
23:00	Gece Raporu
01:00	Haber Bülteni

CNN TÜRK

06:00	A'dan Z'ye
09:00	Gündem
10:50	Hava Durumu
12:00	Gün Ortası
12:52	Günün Ekonomisi
14:00	Bugün
14:52	Hava Durumu
16:00	Günlük
17:50	Günün Ekonomisi
18:00	Ana Haber
20:45	Akıl Çemberi
01:00	Gece Haberleri

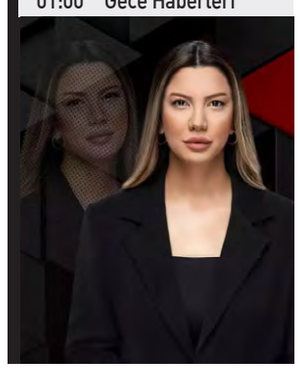

Habertürk

06:00	Günaydın Türkiye
08:00	Para Siyaset
11:00	Neden Sonuç
13:00	Haber Masası
15:00	Manşet 15
17:00	Parantez
18:00	Halk Ana Haber
20:00	Rota

tv100

05:00	Haber Bülteni
06:00	Mesut Yar ile Gün Uyanıyor
10:00	Günün Rotası
13:00	Haberde Gün Ortası
16:00	Haber Bülteni
18:30	Ana Haber Bülteni
20:00	Buket Aydın İle Doğrudan
00:00	Haber Bülteni
01:00	Buket Aydın İle Doğrudan

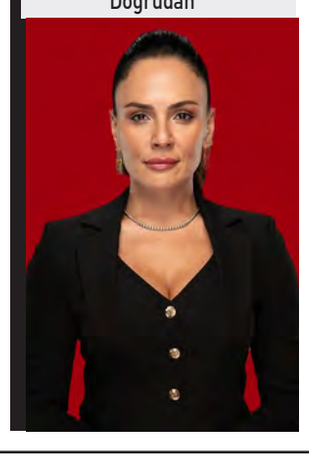

TRT SPOR

08:00	İlk Baskı
11:00	Spor Manşet
12:30	Set Sayısı
13:30	Spor Stüdyosu
15:00	Cumhurbaşkanlığı Kupası Kadınlar Hentbol Finali
16:30	Ceza Sahası
18:00	Cumhurbaşkanlığı Kupası Erkekler Hentbol Finali
19:30	Dünyadan Spor
20:00	Maç Özel
22:00	Spor Akşamı
22:45	Maç Özel
23:00	Spor Merkezi

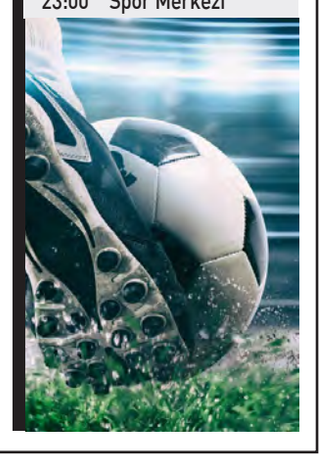

LYON'U DEVİRİRSEK DEVLER LİGİ'NDEYİZ

Sarı-lacivertli ekip play-off turu ilk maçında berabere kaldığı Olimpik Lyon ile bu akşam Fransa'da oynayacağı maçı kazandığı takdirde Şampiyonlar Ligi'ne katılmaya hak kazanacak

26 AĞUSTOS 2026 ÇARŞAMBA SAYFA 14
ŞOK SPOR

Galatasaray'ın Rus yıldızından ilk idman

GALATASARAY'IN yeni transferi Rus futbolcu Aleksey Batrakov, sarı-kırmızılı ekipteki ilk antrenmanına çıktı. Kulüpten yapılan açıklamaya göre Batrakov, Trendyol Süper Lig'deki Göztepe maçı hazırlıkları kapsamında Kemerburgaz Metin Oktay Tesisleri'nde yapılan antrenmanda ilk defa takımla birlikte çalıştı. Aleksey Batrakov, 25 milyon avro bonservis bedeli karşılığında Rus kulübü Lokomotiv Moskova'dan Galatasaray'a transfer olmuştu. **AA**

Trabzonspor'da en fazla yabancı Brezilyalılar oldu

TRABZONSPOR'UN anlaşmaya vardığı Brezilyalı yıldız oyuncu Fabinho, kulübün 208. yabancı futbolcusu olarak kayıtlara geçti. 32 yaşındaki orta alan oyuncusu ile 2 yıllık sözleşme imzalayan bordo-mavililer, 59 yıllık tarihinde 54 ülkeden futbolcu transferi gerçekleştirdi. Rumen futbolcu Reculen Koska ile ikinci ligde 1970-1971 sezonunda ilk yabancı oyuncu transferini gerçekleştiren bordo-mavililer, Süper Lig'de ise 1985-1986 sezonunda Alman futbolcu Jürgen Groh'u kadrosuna kattı. Trabzonspor'da en fazla forma giyen yabancı oyuncular, Brezilyalı oldu. Fabinho'nun transferiyle Güney Amerika ülkesinden 19. futbolcuyla sözleşme imzalayan Karadeniz ekibi, Belçika'dan ise 10 oyuncuyu renklerine bağladı.

DOĞAN'IN 38. YABANCISI

Bordo-mavili kulüpte Mart 2023'te göreve gelen başkan Ertuğrul Doğan döneminde 38 yabancı oyuncu transfer edildi. Trabzonspor'da Doğan başkanlığında Kourbelis, Fernandez, Orsic, Benkovic, Teklic, Fountas, Mendy, Pepe, Onuachu, Bakic, Meunier, Nwakaeme, Draguş, Lundstram, Barisic, Batagov, Cham, Malheiro, Savic, Banza, Sikan, Zubkov, Folcarelli, Pina, Augusto, Olaigbe, Oulai, Bouchouari, Muçi, Onana, Nwaiwu, Lovik, Cabral, Malinovskyi, Saviolo, Mitongo, Salah ve Fabinho kadroya dahil edildi. **AA**

FENERBAHÇE, UEFA Şampiyonlar Ligi play-off turunda 1-1'in rövanşında bu akşam Fransa'nın Olimpik Lyon takımıyla deplasmanda karşı karşıya gelecek.

Groupama Stadı'nda oynanacak karşılaşma, TSİ 22.00'de başlayacak. Müsabakayı, İtalya Futbol Federasyonundan Maurizio Mariani yönetecek.

Mariani'nin yardımcılıklarını aynı ülkeden Daniele Bindoni ve Alberto Tegoni yapacak. Karşılaşmanın dördüncü hakemi, Luca Zufferli olacak. Eşleşmenin ilk karşılaşmasında Kadıköy'de rakibiyle 1-1 berabere kalan Fenerbahçe, müsabakayı kazanarak UEFA Şampiyonlar Ligi'nde lig aşamasına katılmayı hedefliyor.

UZATMA VEYA PENALTI İHTİMALİ

Fenerbahçe, ilk maçta berabere kaldığı rakibini normal sürede yenmesi durumunda adını UEFA Şampiyonlar Ligi'ne yazdıracak. Ev sahibi ekibin, galip gelmesi halinde turu geçeceği eşleşmede beraberlik durumunda ise mücadele uzatmalara gidecek.

Uzatmalarda da eşitliğin bozulmaması halinde seri penaltı atışları, turu geçen tarafı belirleyecek. Fenerbahçe, Olimpik Lyon karşısında 4 oyuncusundan yararlanamayacak. Sarı-lacivertlilerde sakatlıkları bulunan Mert Günok, Çağlar Söyüncü ve Marco Asensio'nun yanı sıra kafa travması geçiren Kerem Aktürkoğlu, müsabakada forma giyemeyecek.

17 SEZONLUK HASRET BİTEBİLİR

Fenerbahçe, 17 sezondur katılamadığı Şampiyonlar Ligi'ne 1 maç uzakta bulunuyor. Fenerbahçe, geride kalan sezonda dünyaca ünlü teknik direktör Jose Mourinho yönetiminde play-off aşamasında Şampiyonlar Ligi'nin dışında kaldı. Portekizli teknik adam liderliğinde organizasyonun 3. eleme turunda Hollanda'nın Feyenoord ekibini geçmeyi başaran Fenerbahçe, lig aşaması öncesi Benfica'ya elenerek turnuvaya katılamadı ve özlemini dindiremedi. **AA**

20 yaş altı futbolcular Tunus ile karşı karşıya

20. Akdeniz Oyunları'nda (Taranto 2026) mücadele eden 20 Yaş Altı Milli Futbol Takımı, A Grubu'ndaki ikinci maçında Kuzey Makedonya'yı 3-0 yendi. Milli takım, Nuovarredo Arena'da oynanan maçın ilk yarısını Özder Özcan'ın 26 ve 41. dakikalarda kaydettiği gollerle 2-0 önde tamamladı. Karşılaşmanın 60. dakikasında bir gol daha atan Özder "hat-trick" yaparken, milliler sahadan 3-0 galip ayrıldı. Oyunlardaki ilk maçında Fas ile 2-2 berabere kalan ay-yıldızlılar, Kuzey Makedonya karşısında elde ettiği galibiyetle puanını 4'e yükseltti. Milliler, gruptaki son maçını bugün TSİ 11.30'da Tunus ile yapacak. **AA**

Eraycan Atbaş'tan Dikilitaş'a imza

SÜPER Amatör Küme ekiplerinden Dikilitaş, savunma hattına önemli bir takviye yaptı. Beşiktaş temsilcisi, amatör futbolun tecrübeli stoperlerinden Eraycan Atlaş'ı kadrosuna kattı. Geçtiğimiz sezon Yıldırımbosna forması giyen deneyimli savunma oyuncusu, kulüp binasında düzenlenen imza töreninde kendisini 2026-2027 futbol sezonu sonuna kadar Dikilitaş'a bağlayan sözleşmeye imza attı. Savunmada tecrübesiyle ön plana çıkan Eraycan Atlaş'ın yeni sezonda Dikilitaş'ın başarısı için mücadele edeceği öğrenildi. Beşiktaş temsilcisi, gerçekleştirdiği bu transferle savunma hattını güçlendirmiş oldu.

Şevki Denizoğlu'ndan Alibeyspor ile sözleşme

AMATÖR 1. Küme ekiplerinden Alibeyspor'da teknik direktörlük görevine Şevki Denizoğlu getirildi. Daha önce uzun yıllar yeşil-kırmızılı formayı futbolcu olarak terleten Denizoğlu, yıllar sonra Alibeyspor'a bu kez teknik direktör olarak dönüş yaptı. Silivri temsilcisinin deneyimli çalıştırıcıyla uzun vadeli bir çalışma planladığı öğrenildi. Bu sezonu yeniden yapılanma dönemi olarak değerlendirmek isteyen Alibeyspor'un, kadro yapılanmasını tamamlayarak önümüzdeki sezon hedefini daha net ortaya koyması bekleniyor. Kulübün, Denizoğlu yönetiminde genç ve mücadele gücü yüksek bir takım oluşturmayı planladığı ifade edildi. Deneyimli teknik adamın Alibeyspor camiasını yakından tanıması ise yeni dönemin en önemli avantajlarından biri olarak değerlendiriliyor.

Abdulkadir Çakır'ın yeni kulübü Karacaahmet Aygen

SÜPER Amatör Küme ekiplerinden Karacaahmet Aygen, transfer çalışmalarına hız kesmeden devam ediyor.

Kırmızı siyahlı ekip, geçtiğimiz sezon Gülsuyu forması giyen ve daha önce de kulüpte görev yapan Abdulkadir Çakır'ı kadrosuna kattı. Yeni sezon öncesi kadrosunu güçlendirmek için çalışmalarını sürdüren Karacaahmet Aygen, dış transferde tanıdık bir ismi yeniden renklerine bağladı. Kulüp yönetimi, geçtiğimiz sezon Gülsuyu forması giyen Abdulkadir Çakır ile anlaşmaya vardı. Daha önce de Karacaahmet Aygen forması giyen Abdulkadir Çakır, böylece yeniden kulübüne dönmüş oldu. Deneyimli futbolcunun yeni sezonda Karacaahmet Aygen'in başarısı için mücadele edeceği belirtildi. Karacaahmet Aygen yönetimi, transferin camiaya hayırlı olmasını dileyerek Abdulkadir Çakır'a yeni sezonda başarılar diledi. Karacaahmet Aygen'de transfer çalışmalarının önümüzdeki günlerde de devam etmesi bekleniyor.

Ortaköy'de İlhan Tekin dönemi

AMATÖR 1. Küme ekiplerinden Silivri Ortaköyspor'da teknik direktörlük görevine tecrübeli çalıştırıcı İlhan Tekin getirildi.

Silivri temsilcisinin yönetiminin, deneyimli teknik adamla kısa bir görüşme gerçekleştirdiği ve Tekin'in herhangi bir şart ileri sürmeden görevi kabul ettiği öğrenildi. Yeni teknik direktör İlhan Tekin'in göreve başlamasının ardından transfer çalışmalarına da hız verilecek.

Yönetimin, Tekin'in hazırladığı rapor doğrultusunda önümüzdeki hafta içerisinde hem iç transfer hem de dış transferde harekete geçeceği bilgisine ulaşıldı. Silivri Ortaköyspor'da yeni sezon kadro yapılanmasının İlhan Tekin'in raporları doğrultusunda şekilleneceği ve takımın hedeflerinin de yapılacak transferlerin ardından netleşeceği ifade edildi.

AT YARIŞI BÜLTENİ

26 AĞUSTOS 2026 ÇARŞAMBA — İSTANBUL KOŞUSU PROGRAMI

1. Koşu 13.30 — Handikap 15 /H1, 3 Yaşlı İngilizler, kg — 2200m. Çim — İkramiye: 1.)595.000TL 2.)238.000TL 3.)119.000TL 4.)59.500TL 5.)29.750TL — E.İ.D:2.13.56

1(5)	ENTERPRISING ROCK	DB SK	3y	61,5	M.KAYA	SEL. KAYA	60 24 19	115415
2(6)	LION ICARDI	SK	3y	61	M.AKYAVUZ	MEH. KORKMAZ	59 8 17	821325
3(8)	GÜNEYİM	KG DB SK	3y	54,5	E.ÇANKAYA	ÜMİ. CAN	46 34 16	19377
4(4)	KAFKAS CEYLANI	DB SK	3y	52	Z.KARABULUT	BUR. YILDIRIM	38 19 18	264100
5(9)	JACKAL TROUBLE	DB SK	3y	51	A.KAÇMAZ	TOL. ÜN	36 10 15	4-73357
6(10)	THIEF IN MARRAKESH	KG K	3y	52	E.ÇİZİK	M. SEL. SAN	36 14 19	298602
7(1)	VALTROX	KG SK	3y	52	G.ÖZÇELİK	ARZ. GÜNEŞ	28 66 14	7-93484
8(2)	INVINCIBLE ARES	SK	3y	52	A.ASLAN	MUH. ERKARSLAN	25 14 15	373858
9(3)	BOLD STAR	KG SK	3y	52	B.ÇİĞLA	İBR. İVAK	21 14 14	5585-00
10(7)	GIRL OF THE NIGHT	K	3y	52	C.YILDIRIM	ERD. BIÇAK	9 14 16	69-00

1. 6'LI GANYAN Bu koşudan başlar, 1. ÇİFTE Bu koşudan başlar, GANYAN, İKİLİ, SIRALI İKİLİ, SABİT GANYAN, SABİT İKİLİ, SABİT SIRALI İKİLİ, SABİT İLK 2, SABİT İLK 3, SABİT İLK 4

2. Koşu 14.00 — Maiden/Satış/DHÖW, 3 Yaşlı Araplar, 57.00 kg — 1300m. Çim — İkramiye: 1.)600.000TL 2.)240.000TL 3.)120.000TL 4.)60.000TL 5.)30.000TL — E.İ.D:1.23.65

1(9)	AYYILDIZLAR BEYİ	KG K	3y	57	M.KAYA	ERD. DAĞIDIR	10 18	75
2(6)	CİHANDERE	KG DB SK	3y	54	K.YILMAZ	KAYA KAYA	20 12 13	570-60
3(1)	ÇAKIR METE	DB	3y	57	G.ÖZÇELİK	MER. ÖZKAN	10 18	69
4(2)	ÇELİKBERKE	KG K	3y	53	R.YILDIZ	AHM. KARACADAĞ	24 19	0
5(7)	SAROZ BEYİ	KG SK GKR	3y	57	M.F.KAYA	MÜS. ŞEKER	12 66 14	760000
6(8)	SOLHAN	KG SK	3y	57	E.ÇANKAYA	YAS. GÖZEL	13 18	09
7(13)	BİLGÜ	SK	3y	55	F.ÇETİNBAŞ	FEH. İLERİ	129 19	5
8(12)	BİTTER ÇİKOLATA	KG DB SK	3y	55	A.KAÇMAZ	AZİ. KAYA	91 18	06
9(5)	ÇİLDUTAY	KG SK	3y	55	N.AVCİ	MÜS. ŞEKER	34 10 16	224373
10(14)	DAYANA	K	3y	52	M.T.COŞKUN	AHM. KAYA	30 12 15	2469540
11(11)	HÜNERİM	DB SKG SK	3y	55	K.GÖKÇE	END. COŞGUNSU	12 7 17	900
12(10)	KADİFE KIZ	DB SKG SK	3y	51	D.BUDAK	KAYA KAYA	10 12 11	060009
13(3)	OKAYGÜN	KG	3y	51	R.KURT	TUB. KAYA	15 27 12	070099
14(4)	REFİYE	KG K DB	3y	55	E.AKPINAR	İ. HAL. ASLAN	28 13 13	738000

[(2)CİHANDERE, (12)KADİFE KIZ],[(5)SAROZ BEYİ, (9)ÇİLDUTAY], ekuridir.
1. 5'Lİ GANYAN, 2. ÇİFTE Bu koşudan başlar, GANYAN, İKİLİ, SIRALI İKİLİ, PLASE, PLASE İKİLİ, SIRALI 5 Lİ BAHİS, TABELA BAHİS, TABELA BAHİS SIRASIZ, SABİT GANYAN, SABİT İKİLİ, SABİT SIRALI İKİLİ, SABİT İLK 2, SABİT İLK 3, SABİT İLK 4

3. Koşu 14.30 — Handikap 15 /H1, 3 ve Yukarı İngilizler, kg — 2100m. Sentetik — İkramiye: 1.)595.000TL 2.)238.000TL 3.)119.000TL 4.)59.500TL 5.)29.750TL — E.İ.D:2.09.08

1(5)	SHEVCHENKO	DB SK	5y	60	E.AKPINAR	KEM. KURT	56 37 15	436494
2(7)	AGE OF DISCOVERY	DB SK	4y	60	B.GÖKÇE	KUR. KAVAS	54 18 15	120373
3(6)	RİYAD	KG	4y	61	A.ASLAN	FAH. BAYER	52 14 17	551643
4(1)	MARISCAL	KG K DB BB	6y	59,5	V.ABİŞ	ERO. AŞIK	49 17 17	473313
5(2)	SENKRON	KG K DB	5y	58	Ö.YILDIRIM	OKA. BEKTAŞ	46 16 16	023475
6(9)	MR HERMES	DB SKG SK	3y	52,5	N.AVCİ	GÜL. DÜLGER	45 14 19	854214
7(4)	SARILAR KIZI	KG DB SK	4y	56,5	S.AKBULAT	SER. ZABUN	43 17 18	480202
8(8)	FINALLY IDYLL	K DB	3y	52	Z.KARABULUT	TAR. SÜTMEN	32 16 13	583800
9(3)	GÖK NİL	SKG SK	3y	52	C.YILDIRIM	M. KER. ALKAN	9 14 17	700

1. 4'LÜ GANYAN, 3. ÇİFTE Bu koşudan başlar, GANYAN, İKİLİ, SIRALI İKİLİ, ÜÇLÜ BAHİS, PLASE, SABİT GANYAN, SABİT İKİLİ, SABİT SIRALI İKİLİ, SABİT İLK 2, SABİT İLK 3, SABİT İLK 4

4. Koşu 15.00 — ZEKİ SERTOL KOŞUSU KV-6, 2 Yaşlı İngilizler, 57.00 kg — 1300m. Sentetik — İkramiye: 1.)835.000TL 2.)334.000TL 3.)167.000TL 4.)83.500TL 5.)41.750TL — E.İ.D:1.15.99

1(2)	ARASİNKO	DB	2y	55	N.AVCİ	N. ARİ. KURTEL	53 20 19	114
2(4)	EGOISTA	DB SK	2y	55	M.S.ÇELİK	SEM. KATI	56 8 17	1001-24
3(6)	KING BALDWIN	KG K	2y	55	M.AKYAVUZ	MÜS. ARSLAN	49 16 20	1531
4(5)	WHITEWALKERS		2y	55	V.ABİŞ	ŞEY. ERCAN	47 19 19	2213
5(3)	NON MOLLARE	DB SKG SK	2y	54	Ö.YILDIRIM	ÜMİ. CAN	45 17 20	21
6(1)	MISS MELİZ	K	2y	52	İ.KOYUNCU	MEL. YAZICI	20	

7'Lİ PLASE Bu koşudan başlar, 7'Lİ GANYAN Bu koşudan başlar, 1. 3'LÜ GANYAN, 4. ÇİFTE Bu koşudan başlar, GANYAN, SIRALI İKİLİ, SABİT GANYAN, SABİT SIRALI İKİLİ, SABİT İLK 2, SABİT İLK 3

5. Koşu 15.30 — Maiden/Satış/DHÖW, 3 Yaşlı Araplar, 57.00 kg — 1300m. Çim — İkramiye: 1.)600.000TL 2.)240.000TL 3.)120.000TL 4.)60.000TL 5.)30.000TL — E.İ.D:1.23.65

1(14)	ALAZVUR	KG DB SK	3y	53	M.T.COŞKUN	İ. HAL. ASLAN	20 13 15	69619
2(9)	BİGASİ	KG DB SK SKG	3y	57	A.ASLAN	YAK. BALKAN	10 10 17	00
3(13)	ÇEÇAN BEY	KG DB SK	3y	53	U.LEVENT	ABD. YAZAR	9 10 13	000807
4(7)	DEPREM HAN	KG DB SK	3y	57	M.ÇELİK	ÖME. POLAT	15 10 17	350
5(12)	TAŞKARA	KG	3y	57	M.A.AYDIN	UĞU. TOKA	12 18	00
6(4)	YÜREK ŞAH	KG DB SK	3y	57	N.AVCİ	C. KAY. ÖZASLAN	10 18	10
7(5)	AFRİKA SULTANI	KG DB SK	3y	55	M.S.ÇELİK	FIR. TEKİNALP	20 19 17	405
8(1)	BEŞTAŞ	KG DB SK	3y	55	G.ÖZÇELİK	ADN. TAHAOĞLU	11 13 16	6730
9(10)	CAN ŞEHRİBAN	DB SKG SK	3y	55	E.ÇİZİK	M. Ş.ÇİZİK	96 19	2
10(8)	DOĞAN HANIM	KG K GKR	3y	55	A.KAÇMAZ	MEH. ÖZKAN	14 10 16	-5960
11(2)	GÜMBÜR ATEŞİ	KG DB SK	3y	55	F.ÇETİNBAŞ	İ. NUR KAYA	10 9 13	876870
12(11)	İCLAL BİKE	KG SK	3y	52	Z.KARABULUT	MÜS. TAŞ	105 18	07
13(3)	İZOTOP	KG K	3y	52	E.KADİRLER	M. SAB. MALKOÇ	96 19	2
14(6)	NİSAM	KG DB	3y	55	M.KAYA	İLH. GÜÇLÜ	31 40 17	42944

2. 6'LI GANYAN Bu koşudan başlar, 5. ÇİFTE Bu koşudan başlar, GANYAN, İKİLİ, SIRALI İKİLİ, SABİT GANYAN, SABİT İKİLİ, SABİT SIRALI İKİLİ, SABİT İLK 2, SABİT İLK 3, SABİT İLK 4

6. Koşu 16.00 — SİLİVRİ BELEDİYESİ KOŞUSU Handikap 21 /H1, 3 ve Yukarı İngilizler, kg — 1600m. Çim — İkramiye: 1.)835.000TL 2.)334.000TL 3.)167.000TL 4.)83.500TL 5.)41.750TL — E.İ.D:1.33.05

1(2)	TORUN YUSUF	DB SKG SK	6y	63	E.ÇANKAYA	YAS. GÖZEL	93 17 20	333241
2(6)	CONSULTANT	KG DB SK	4y	58	M.S.ÇELİK	CEM.ÖZBELGE	83 26 19	13411-3
3(3)	GREY GHOST	KG DB SK	4y	57	M.KAYA	GÜL. DÜLGER	81 12 13	862498
4(5)	TOUCH OF THUNDER	DB SK	3y	52	M.ÇELİK	KEM. KURT	76 17 18	113145
5(8)	DARK MONEY	KG SK	4y	53	G.ÖZÇELİK	ERK. ÖCAL	73 12 20	121581
6(7)	TOUCH THE CLOUD	SK	4y	51,5	E.ÇİZİK	AHM. KURT	70 19 20	122241
7(9)	HİDAN	SKG SK	3y	52	V.ABİŞ	M. MER. KARAHAN	67 12 17	241434
8(4)	CRAZYBLOOD	DB	4y	52	N.AVCİ	M. ÜLK. DELİKAN	66 19 19	02411-3
9(1)	SIRIUS VEGA	DB SKG SK	4y	51	A.KAÇMAZ	MEL. KAHRAMAN	63 14 18	442227

2. 5'Lİ GANYAN, 6. ÇİFTE Bu koşudan başlar, GANYAN, İKİLİ, SIRALI İKİLİ, ÜÇLÜ BAHİS, PLASE, SABİT GANYAN, SABİT İKİLİ, SABİT SIRALI İKİLİ, SABİT İLK 2, SABİT İLK 3, SABİT İLK 4

7. Koşu 16.30 — ŞARTLI 5/DHÖW, 3 Yaşlı Araplar, 57.00 kg — 1300m. Sentetik — İkramiye: 1.)730.000TL 2.)292.000TL 3.)146.000TL 4.)73.000TL 5.)36.500TL — E.İ.D:1.23.86

1(8)	MUTLU BAHAR	KG K (Satılık)	3y	58	E.ÇANKAYA	CEL. ÇANKAYA	61 15 20	214731
2(2)	DEVRİZAMAN	KG K GKR	3y	57	A.KURŞUN	HÜS. DİLBER	44 12 17	2018842
3(4)	PAPETTİ	KG K	3y	57	M.TURAN	KÜR. ORUÇ	45 8 20	353641
4(6)	PRINCE OF DELMAR	KG K DB	3y	57	H.ŞİMŞEK	EMİ. POLAT	58 24 20	1411
5(7)	SERTUĞ	KG DB SK	3y	57	M.ÇİÇEK	EVR. TUĞDAŞ	42 10 19	482312
6(9)	ULU AĞAÇ	KG DB	3y	57	Ö.YILDIRIM	HAS. ALTUNBAŞ	41 10 20	608131
7(1)	ULUŞİRAN BEYİ	KG DB	3y	57	V.ABİŞ	SER. ÜNBAY	51 17 20	853311
8(3)	ÇİLEKEŞ ÖMER	KG K	3y	54	M.ÇELİK	BİL. CAMUZ	40 12 20	11
9(5)	DEVRAN BEY	SK	3y	54	G.ÖZÇELİK	MER. ÖZKAN	43 19 17	81289

2. 4'LÜ GANYAN, 7. ÇİFTE Bu koşudan başlar, GANYAN, İKİLİ, SIRALI İKİLİ, ÜÇLÜ BAHİS, PLASE, SABİT GANYAN, SABİT İKİLİ, SABİT SIRALI İKİLİ, SABİT İLK 2, SABİT İLK 3, SABİT İLK 4

8. Koşu 17.00 — S.SİRRI TURHAN KOŞUSU KV-8/DHT, 4 Yaşlı Araplar, 58.00 kg — 1400m. Çim — İkramiye: 1.)1.130.000TL 2.)452.000TL 3.)226.000TL 4.)113.000TL 5.)56.500TL — E.İ.D:1.29.31

1(5)	GÜRGÖKBEY	KG DB SK	4y	60	A.ÇELİK	MEM. ATEŞ	99 23 20	033231
2(2)	AKSU EFE	KG DB SK	4y	59	E.ÇANKAYA	SEM. AKSU	79 13 20	673211
3(8)	ATİLLABEY	KG DB	4y	59	N.AVCİ	M. KUR. EMİN	95 31 17	215434
4(3)	ASİL OĞLAN	KG K	4y	58	V.ABİŞ	ŞEY. ERCAN	91 19 20	4-11161
5(9)	BAY MIRIK	KG	4y	58	M.KAYA	SEL. KAYA	99 131 20	1423-57
6(6)	DORUKBATUR	KG K	4y	58	M.S.ÇELİK	AYT. ATALAY	89 13 17	131042
7(4)	GÖKMETE	KG K	4y	58	A.KURŞUN	AHM. KAVRAN	92 33 20	361321
8(1)	SEMENDHAN	KG SKG	4y	58	Ö.YILDIRIM	AHM. MİZAN	85 13 16	517563
9(7)	AYSERA KIZ	SK	4y	56	M.AKYAVUZ	SEM. KATI	89 13 16	742854

2. 3'LÜ GANYAN, 8. ÇİFTE Bu koşudan başlar, GANYAN, İKİLİ, SIRALI İKİLİ, ÜÇLÜ BAHİS, PLASE, SABİT GANYAN, SABİT İKİLİ, SABİT SIRALI İKİLİ, SABİT İLK 2, SABİT İLK 3, SABİT İLK 4

9. Koşu 17.30 — Maiden/Satış/DHÖW, 3 Yaşlı Araplar, 57.00 kg — 1300m. Çim — İkramiye: 1.)600.000TL 2.)240.000TL 3.)120.000TL 4.)60.000TL 5.)30.000TL — E.İ.D:1.23.65

1(2)	FATİHİNASLANI	KG DB SK	3y	57	M.ÇELİK	MÜS. BAKAY	10 18	40
2(7)	GÖKKILIÇ	KG DB SK	3y	54	K.YILMAZ	İRF. TÜRKMAN	15 10 15	80-05
3(8)	KÖKSAL	KG DB GKR	3y	56	K.GÖKÇE	İZZ. YILDIZ	10 18	90
4(10)	ÖZOĞUL	KG K	3y	53	U.LEVENT	MÜS. ŞİŞMAN	13 18	59
5(15)	ROSSİMAN	KG DB	3y	53	R.KURT	EKR. AKDUMAN	9 10 16	0000
6(12)	YALIN ATEŞ	KG DB SK	3y	57	E.ÇİZİK	TAH. ŞİMŞEK	21 19 15	00604
7(6)	AYBUKET	KG K GKR	3y	55	E.AKPINAR	ŞEN. ÇAKIR	23 10 13	049000
8(11)	BİLGİN GÜCÜ	KG DB SK	3y	51	D.BUDAK	ERC. ARSLAN	27 18	98
9(5)	HATUN DİDEM	KG SK	3y	55	B.MMIRIK	M. MEL. KILIÇ	27 12 16	2097
10(3)	NAİFSEDA	KG SK	3y	55	A.ASLAN	KER. GÜLMEZ	19 18	00
11(4)	NAZÇEKMEZ	DB SK	3y	55	G.ÖZÇELİK	MUR. ÖZENÇ	31 18	70
12(14)	ÖZYÜREK	KG K DB	3y	52	C.YILDIRIM	İ. ÖMÜ. GÖKBEL	17 12 15	00650
13(9)	SABRİNİN KIZI	KG SK	3y	52	B.ÇİĞLA	TEV. CAN	12 41 16	8900
14(1)	ŞAHANİL	KG K	3y	55	V.ABİŞ	MEL. GÖRGÜN	28 19 14	474473
15(13)	TOKATHANIN GÜLÜ	KG	3y	55	E.ÇANKAYA	İ. ALİ BABAYİĞİT	29 12 14	900750

9. ÇİFTE Bu koşudan başlar, GANYAN, İKİLİ, SIRALI İKİLİ, PLASE, PLASE İKİLİ, SIRALI 5 Lİ BAHİS, TABELA BAHİS, TABELA BAHİS SIRASIZ, SABİT GANYAN, SABİT İKİLİ, SABİT SIRALI İKİLİ, SABİT İLK 2, SABİT İLK 3, SABİT İLK 4

10. Koşu 18.00 — Handikap 15/DHÖW /H1, 4 ve Yukarı Araplar, kg — 1200m. Çim — İkramiye: 1.)595.000TL 2.)238.000TL 3.)119.000TL 4.)59.500TL 5.)29.750TL — E.İ.D:1.16.50

1(6)	TRAKTÖR	KG	6y	61	B.GÖKÇE	MEH. TURNA	62 19 12	060408
2(11)	KALENDER TAY	KG DB SK	4y	59,5	K.GÖKÇE	SEV. KARACA	61 33 17	111-729
3(4)	KRAL YAZICI	KG K DB	5y	61,5	M.KAYA	MÜS. ŞEKER	59 7 20	535951
4(12)	BABA ZAMAN	KG DB SK	7y	61	N.AVCİ	MÜS. ŞEKER	58 24 11	094509
5(9)	CANMERT		4y	58	E.ÇİZİK	RİF. YAVUZ	54 14 12	098460
6(14)	EĞRİCAN	KG K DB (Satılık)	4y	55	M.S.ÇELİK	MUH. CAN	48 19 8	00061
7(20)	CABİRE SULTAN	KG K	4y	54,5	M.ÇELİK	M. YAV. PAŞAOĞLU	47 19 12	062397
8(7)	ÇELİK ABİ	KG DB SK	4y	54	G.ÖZÇELİK	ORH. BAŞPINAR	46 18 12	804586
9(16)	JET ÇELİK	KG GKR	4y	53	B.MMIRIK	HAY. GÖKÇE	44 12 13	047049
10(1)	ATARTAY	KG DB GKR	4y	52	H.YILDIZ	F. NİH. BURUK	42 7 13	100700
11(15)	BAY UTKU	KG DB SK	5y	54	E.KADİRLER	KAD. VATANSEVER	44 6 16	045302
12(8)	CEMRE ATEŞİ	DB SK	5y	52,5	U.LEVENT	UFU. MISIRLIOĞLU	41 17 6	538003
13(13)	ŞENBEYİM	KG DB SK	4y	52	A.ASLAN	HAK. UÇKAN	39 113 16	1-0090
14(17)	TARLABAŞI	KG K	4y	50,5	S.AKBULAT	MUR. DANIŞ	39 16 10	980000
15(18)	PAMUK ELLA	DB SKG SK	4y	52	İ.KOYUNCU	BAH. ÇABUK	8 40 16	0000
16(3)	BİGBERK	KG SK	4y	52	Z.KARABULUT	AHM. KAYABAŞI	38 7 12	030-707
17(5)	BELLİ BEY	KG DB SK	4y	52	M.T.COŞKUN	İSR. FELHAN	37 26 13	798550
18(2)	ADA LİFE	KG K GKR	4y	52	C.YILDIRIM	ARM. TURHAN	36 89 15	75-0000
19(19)	ALPAYMAN	KG DB SK	4y	52	R.YILDIZ	MET. ÇELİK	32 41 10	800604
20(10)	GELİLEO	KG K DB	4y	52	A.KAÇMAZ	CÜN. ÇALICIOĞLU	20 19 17	000

[(3)KRAL YAZICI, (4)BABA ZAMAN], ekuridir.
GANYAN, İKİLİ, SIRALI İKİLİ, PLASE, PLASE İKİLİ, SIRALI 5 Lİ BAHİS, TABELA BAHİS, TABELA BAHİS SIRASIZ, SABİT GANYAN, SABİT İKİLİ, SABİT SIRALI İKİLİ, SABİT İLK 2, SABİT İLK 3, SABİT İLK 4

İSTANBUL 2'NCİ 6'LI GANYAN TAHMİNİ

1. Ayak	2. Ayak	3. Ayak	4. Ayak	5. Ayak	6. Ayak
6	2	1	1	9	6
13	6	3	2	14	
14	8	7	4	16	
		8	6		

26 AĞUSTOS 2026 ÇARŞAMBA — ELAZIĞ KOŞUSU PROGRAMI

1. Koşu 17.15 — Handikap 15 /H3, 3 Yaşlı İngilizler, kg — 1700m. Kum — İkramiye: 1.)350.000TL 2.)140.000TL 3.)70.000TL 4.)35.000TL 5.)17.500TL — E.İ.D:1.47.45

1(6)	BERMEDEE	KG K DB	3y	61,5	M.A.AKTÜRK	FER. İNAL	55 9 19	333313
2(5)	CAPTIVATING	DB SK	3y	60,5	F.YARDIMCI	F. SAL. BAYIR	53 16 17	451653
3(2)	EUROFIGHTER	KG DB SK	3y	57,5	M.TAŞKAYA	ABD. AKDAĞ	47 27 14	088636
4(3)	SILVEN	DB SKG SK	3y	53,5	İ.AKYAVUZ	FIR. TEKİNALP	39 7 16	826862
5(4)	BANDID	DB SKG SK	3y	52	M.B.ÇAKMAK	TAR. KAR	36 7 18	2184
6(1)	KING BOREAS	DB SKG SK	3y	52	S.KAPLAN	GİZ. ÇAKMAKOĞLU	36 7 15	139386
7(7)	ZAEDNO	KG K DB	3y	52	Ç.CANPOLAT	ÖME. DEMİR	34 18 18	733135
8(8)	ŞÜKRÜ ABİ	SK	3y	52	İ.AKIN	ALİ ŞAHİN	9 9 13	8-05907

1. 6'LI GANYAN Bu koşudan başlar, 1. ÇİFTE Bu koşudan başlar, GANYAN, İKİLİ, SIRALI İKİLİ, SABİT GANYAN, SABİT İKİLİ, SABİT SIRALI İKİLİ, SABİT İLK 2, SABİT İLK 3, SABİT İLK 4

2. Koşu 17.45 — Maiden, 2 Yaşlı İngilizler, 57.00 kg — 1200m. Kum — İkramiye: 1.)395.000TL 2.)158.000TL 3.)79.000TL 4.)39.500TL 5.)19.750TL — E.İ.D:1.12.50

1(9)	LORD OF KİRVE	K	2y	60	A.AKDEMİR	M. ALİ BECENE	32 14 19	733222
2(2)	BY SİNANLI	SKG SK	2y	57	M.A.AKTÜRK	MAH. SİNANLI	12 9 17	456
3(8)	GLACIUS BOREAS	KG DB SK	2y	57	İ.AKYAVUZ	BİL. EMİROĞLU	14 18	53
4(3)	MEA CULPA	SKG SK	2y	57	M.TAŞKAYA	ERK. YILDIRIM	20	
5(7)	PAPA CLAS		2y	57	İ.KATAR	RİF. YAVUZ	18 18	72
6(4)	YEĞENİM ŞİRİN		2y	57	S.KAPLAN	TAR. KAR	107 19	0
7(1)	IRRITABLE GIRL	KG K	2y	59	F.YARDIMCI	İ. HAL. YILDIZSOY	27 14 19	472422
8(10)	ADDISON	KG DB SK	2y	55	Y.ÇELİKBAŞ	M. NUR BECENE	19 18 17	439
9(6)	MERYEMCAN	KG DB SK	2y	55	Y.CENGİZ	MÜS. SUSEN	24 14 15	78027
10(5)	SAND QUEEN	SK SK	2y	55	N.ALTIN	ÖZK. YETKİN	28 19	7

1. 5'Lİ GANYAN, 2. ÇİFTE Bu koşudan başlar, GANYAN, İKİLİ, SIRALI İKİLİ, ÜÇLÜ BAHİS, PLASE, PLASE İKİLİ, SABİT GANYAN, SABİT İKİLİ, SABİT SIRALI İKİLİ, SABİT İLK 2, SABİT İLK 3, SABİT İLK 4

3. Koşu 18.30 — ŞARTLI 4/DHÖW, 4 Yaşlı Araplar, 58.00 kg — 1800m. Kum — İkramiye: 1.)350.000TL 2.)140.000TL 3.)70.000TL 4.)35.000TL 5.)17.500TL — E.İ.D:2.07.30

1(4)	KOCA SABRİ	KG DB SK	4y	61	Y.CENGİZ	MÜS. SUSEN	61 7 17	851048
2(6)	BEHİÇALP	KG DB SK GKR	4y	54	İ.AKIN	İZZ. SUNKAR	37 7 15	139780
3(7)	MESTAN BEY	KG DB SK	4y	58	F.YARDIMCI	ABD. YARDIMCI	46 7 14	327774
4(5)	ÇIĞGİBİ	KG K DB	4y	56	A.ÇANKAYA	HAM. EMEKTAR	28 16 12	658795
5(8)	GELİNİM SİNEM	KG DB SK	4y	56	R.DOĞAN	M. EMİ. DEMİRKAPU	49 9 14	500802
6(3)	MERHAMET	DB SKG SK	4y	56	M.E.DOĞAN	KEM. YARDIMCI	47 9 16	534493
7(11)	SULTAN ASİYE	KG SK	4y	56	M.A.AKTÜRK	M. ALİ ÇEÇAN	67 9 15	188889
8(2)	YALNIZ TURBO	DB SK	4y	56	N.ALTIN	HAL. ASLAN	55 7 19	657315
9(12)	BİÇERROZA	KG SK	4y	54	İ.AKYAVUZ	S. SAD. BİÇER	44 7 18	700252
10(10)	EFRUZKIZI	KG DB SK	4y	55	Y.ÇELİKBAŞ	AHM. KAYA	39 7 17	431375
11(1)	ÇİÇEKMAST	KG DB SK	4y	56	M.IŞIK	BİL. DOĞAN	48 32 20	5-80531
12(9)	DENİZİM GÜLÜ	KG DB SK	4y	55	İ.KATAR	FEV. ERGÜN	43 9 13	400055

7'Lİ PLASE Bu koşudan başlar, 7'Lİ GANYAN Bu koşudan başlar, 1. 3'LÜ GANYAN, 3. ÇİFTE Bu koşudan başlar, GANYAN, İKİLİ, SIRALI İKİLİ, ÜÇLÜ BAHİS, PLASE, PLASE İKİLİ, SIRALI 5 Lİ BAHİS, SABİT GANYAN, SABİT İKİLİ, SABİT SIRALI İKİLİ, SABİT İLK 2, SABİT İLK 3, SABİT İLK 4

4. Koşu 19.00 — Handikap 16/DHÖ /H3, 4 ve Yukarı Araplar, kg — 1200m. Kum — İkramiye: 1.)440.000TL 2.)176.000TL 3.)88.000TL 4.)44.000TL 5.)22.000TL — E.İ.D:1.21.14

1(1)	MİRŞEŞEN	KG DB SK	5y	63	İ.AKYAVUZ	RAH. BECENE	63 14 13	394072
2(3)	KILIÇBAĞI	KG	7y	62,5	F.YARDIMCI	MÜS. YARDIMCI	62 30 14	473588
3(2)	LAVİSTAKAYA	SK	5y	62,5	N.ALTIN	AHM. BABACAN	62 28 18	707165
4(9)	ÇILGIN HEME	DB SKG SK	4y	60,5	Y.CENGİZ	ÖME. YARDIMCI	60 7 17	051666
5(8)	BİTİRİM SEDA	SK	7y	60,5	Y.ÇELİKBAŞ	MAH. CANLIKA	58 16 11	838348
6(10)	NEVAL ÇİÇEĞİ	KG SK	4y	59,5	A.H.BAYAR	EYY. SANCAR	58 9 15	266828
7(13)	ÖZRÜBA	SKG SK	5y	60,5	M.A.AKTÜRK	FUA. CANLIKA	58 16 9	000070
8(12)	BEZANTAY	KG DB SK	5y	60	S.KAPLAN	TAR. KAR	57 198 15	28250-0
9(5)	ZULEMA	KG	6y	57	Ç.CANPOLAT	ALİ ŞAHİN	55 23 6	000600
10(4)	BIÇKIN KRAL	KG K	5y	57	R.DOĞAN	MAH. CANLIKA	51 14 17	441006
11(11)	HAMDİ AĞA	DB	5y	56,5	İ.KATAR	M. S.MELİK	50 39 14	250469
12(14)	ALİMENDER	KG K DB	4y	53	İ.AKIN	MÜS. POLAT	49 16 20	321791
13(7)	KARYAĞDIRAN	DB SKG SK	5y	55,5	A.ÇANKAYA	M. EMİ. ÇİZİK	48 72 18	302100
14(6)	KÜHEYLAN BAKÜRA	KG DB SK	5y	52	M.B.ÇAKMAK	AHM. DİLMAÇ	33 16 18	4341-80

[(5)BİTİRİM SEDA, (10)BIÇKIN KRAL], ekuridir.
2. 6'LI GANYAN Bu koşudan başlar, 4. ÇİFTE Bu koşudan başlar, GANYAN, İKİLİ, SIRALI İKİLİ, SABİT GANYAN, SABİT İKİLİ, SABİT SIRALI İKİLİ, SABİT İLK 2, SABİT İLK 3, SABİT İLK 4

5. Koşu 19.30 — ŞARTLI 4/DHÖW, 3 Yaşlı Araplar, 57.00 kg — 1200m. Kum — İkramiye: 1.)350.000TL 2.)140.000TL 3.)70.000TL 4.)35.000TL 5.)17.500TL — E.İ.D:1.21.14

1(1)	YÜREKOĞLU	KG SK	3y	59	Y.CENGİZ	SAK. SANCAR	34 11 18	202152
2(3)	ASLAN İBO	KG K	3y	57	M.A.AKTÜRK	CEL. İNCELER	41 22 17	1757
3(5)	ATEŞKARTAL	KG DB SK	3y	57	İ.AKYAVUZ	FER. CANPOLATLI	41 14 19	01712
4(6)	GÜMÜŞÇELİK	KG K DB	3y	57	A.AKDEMİR	GÖN. ÇELİK	40 21 18	614149
5(4)	HİFANINOĞLU	KG SK	3y	57	N.ALTIN	KEM. UÇAK	35 28 17	1278
6(2)	İNAN OTUZYEDİ	KG K	3y	57	F.YARDIMCI	KEM. UÇAK	37 30 17	21382
7(8)	ŞİRİNHAT	KG DB SK	3y	57	A.H.BAYAR	İDR. ÜNLÜ	30 14 18	725165
8(7)	GÖNÜL KALESİ	KG K	3y	55	İ

ŞOK
SADECE GERÇEKLERİ YAZAR
26 AĞUSTOS 2026 ÇARŞAMBA
www.sokgazetesi.com.tr

Trakya'da havalar çok sıcak be ya!

EDİRNE, Kırklareli ve Tekirdağ'da etkili olan sıcak hava, günlük yaşamı olumsuz etkiliyor. Meteoroloji Genel Müdürlüğü verilerine göre, hava sıcaklığı Edirne'de 36, Kırklareli'nde 33, Tekirdağ'da ise 32 dereceye ulaştı. Edirne'de vatandaşlar sıcaktan korunmak için gölge alanlar, çay bahçeleri ve cami avlularında vakit geçirdi. Şapka ve güneş gözlüğü kullananların yanı sıra bazı vatandaşlar başlarına çanta ve bez koyarak güneşten korunmaya çalıştı. Sıcak hava nedeniyle bazı cadde ve sokaklarda sakinlik gözlendi. **AA**

Mikonos'tan Bodrum'a 93 TURİST GETİRDİ!

BAHAMA bayraklı lüks kruvaziyer "Emerald Azzurra" ile Muğla'nın Bodrum ilçesine 93 turist geldi. Mikonos Adası'ndan gelen 110 metrelik gemi, Bodrum Cruise Port Limanı'na yanaştırıldı. Gemide, çoğu ABD'li 93 yolcu ile 75 personelin bulunduğu belirtildi. Gümrük işlemlerinin ardından limandan ayrılan turistler, Bodrum Çarşısı, Kumbahçe Limanı'nı gezdi, tarihi ve turistik yerleri ziyaret etti. Bazı turistler de tekne turlarına katıldı. Bazıları da sıcak havada özellikle Paşatarlası ile Kumbahçe sahilinde denize girerek güneşlendi. "Emerald Azzurra"nın sonraki durağı, Rodos Adası olacak. **AA**

BAĞIMLILIK SORUNU MASAYA YATIRILDI

Yeşilay işbirliğinde Boğaziçi Üniversitesi'nde düzenlenen konferans, dünyanın farklı ülkelerinden araştırmacı, akademisyen, psikolog, sağlık ve sosyal hizmet uzmanlarını bir araya getirdi

Üç gün sürecek konferansta internet, kumar ve alışveriş bağımlılığı ile yeme bozuklukları başta olmak üzere madde dışı bağımlılıklar, bilimsel araştırmalar ve güncel yaklaşımlar ışığında ele alınacak. AA

DAVRANIŞSAL bağımlılıklar alanında dünyanın önde gelen bilimsel platformlarından Uluslararası Davranışsal Bağımlılıklar Konferansı'nın (International Conference on Behavioral Addictions-ICBA) 11'incisi İstanbul'da başladı. Konferansın açılışında konuşan Türkiye Yeşilay Cemiyeti Genel Başkanı Doç. Dr. Mehmet Dinç, Yeşilay'ın yüzyılı aşkın süredir bireyleri ve toplumları bağımlılıklardan korumak için çalıştığını belirterek, bağımlılığın doğasının değişmesiyle bu alandaki bilimsel yaklaşımların da değişmesi gerektiğini söyledi.

ÇEVRE VE SİSTEMLERİN ETKİSİ

DİNÇ, teknolojinin hayatları dönüştürdüğünü, bazı dijital ortamların dikkat dağıtmak, tekrarları pekiştirmek ve dijital ortama dahil olmayı artıracak şekilde tasarlandığını belirterek, insanların sadece neden kontrolü kaybettiğine odaklanılmaması gerektiğini vurguladı. Bağımlığın çevre ve sistemler tarafından da şekillendirilebilir olduğuna vurdu yapan Dinç, ''Nörobilim, psikoloji, psikiyatri, halk sağlığı, sosyoloji, teknoloji, ekonomi ve etiğin birbiriyle konuşmasına ihtiyacımız var'' dedi. **AA**

HER TEŞHİSİN AYRI HİKAYESİ VAR

Dinç, bilimsel çalışmalar yapılırken verilerin arkasında olan insanın gözden kaçırılmaması gerektiğini vurgulayarak, "Her teşhisin arkasında bir hikaye vardır ve her bağımlılığın arkasında iyileşme olasılığı vardır. Yeşilay olarak, bir insanın asla bağımlılıklarına indirgenmemesi gerektiğine inanıyoruz. Amacımız sadece bağımlılığı tedavi etmek değil onu önlemek, damgalamayı azaltmak, dayanıklılığı güçlendirmek ve sağlıklı seçimlerin, anlamlı yaşamların mümkün olduğu ortamlar yaratmaktır." diye konuştu. AA

'Liseye Hoş Geldin' kitap seti yayımlandı

MİLLİ Eğitim Bakanlığı (MEB), lise öğrenimine başlayacak öğrencilerin yeni döneme daha bilinçli ve hazırlıklı adım atmalarını desteklemek amacıyla hazırlanan "Liseye Hoş Geldin" kitap setinin yayımlandığını bildirdi. Hazırlanan kitap setiyle öğrencilerin akademik uyum süreçlerinin desteklenmesi, yeni eğitim ortamına sosyal açıdan kolay uyum sağlamaları ve lise yolculuklarında ihtiyaç duyabilecekleri temel bilgileri edinmeleri amaçlanıyor. Set, öğrencilere planlı ve düzenli çalışma alışkanlığı kazandırmayı, etkili ders çalışma yöntemleri ile zaman yönetimi becerilerini geliştirmeyi ve başarıya ulaşmak için izleyebilecekleri yolları göstermeyi hedefliyor. **AA**

Kuşadası'nda 60 caretta caretta denizle buluştu

AYDIN'IN Kuşadası ilçesinde bu sezon yumurtadan çıkan 60 caretta caretta yavrusu denize ulaştı. Ekosistemi Koruma ve Doğa Sevenler Derneği'nden (EKODOSD) yapılan açıklamaya göre, Güzelçamlı sahilinde bulunan 6 caretta caretta yuvasından 60 yavru çıktı. Yavrular, EKODOSD gönüllüleri tarafından güvenli şekilde denize ulaştırıldı. Yavru çıkışlarının eylül ayında da devam etmesinin beklendiği belirtildi. Caretta carettaların korunması ve yuva çalışmalarında Adnan Menderes Üniversitesi Fen Fakültesi Biyoloji Bölümü Öğretim Üyesi Prof. Dr. Oğuz Türkozan'dan bilimsel destek alındığı kaydedildi. **AA**

'Ateşin Renkleri' çini sergisi açıldı

SANATÇI Mümine Ateş ve öğrencilerinin eserlerinden oluşan "Ateşin Renkleri" çini sergisi, Türk ve İslam Eserleri Müzesi'nde (TİEM) düzenlenen törenle sanatseverlerin beğenisine sunuldu. Sergi, çini hamurunun fırındaki bin derecelik yolculuğunu, fırınlanma sürecini ve renklerin sırlı birer sanat eserine dönüşme yolculuğunu gözler önüne seriyor.

Özgün tasarımlardan oluşan seçkide, klasik natüralist motiflerden Selçuklu geometriğine, mistik sembollerden modern çizgilere uzanan geniş bir tezyinat repertuarı yer alıyor. **AA**

AFİŞ YARIŞMASINI KAZANANLAR AÇIKLANDI

Kadıköy Belediyesi Karikatür Evi tarafından 25-27 Eylül'de bu yıl 7'ncisi düzenlenecek Kadıköy Çizgi Festivali kapsamında gerçekleştirilen afiş tasarım yarışmasının kazananları belli oldu.

TÜRKİYE genelinde 18-35 yaş arasındaki genç sanatçı ve tasarımcıların katıldığı yarışmaya 143 katılımcı, 174 eserle başvurdu. Yarışmada Emine Sarı birinci, Berkan Deryal ikinci, Zeynep Tarhan ise üçüncü oldu. Dereceye giren ve sergilenmeye değer bulunan çalışmalar, festivalde düzenlenecek törende ödüllendirilecek. Seçilen eserler festival süresince sanatseverlerin beğenisine sunulacak ve hazırlanacak dijital albümde de yer alacak. **AA**

'Üreten Kadınlar' başvuruları başladı

HALKBANK'IN kadın girişimcilerin başarılarını görünür kılmak ve girişimcilik ekosistemini güçlendirmek amacıyla düzenlediği Üreten Kadınlar Yarışması'nın 6'ncı dönemine başvurular başladı. Şirketten yapılan açıklamaya göre, 2021'de hayata geçirilen yarışmaya başvurular, 1 Kasım'a kadar Halkbank'ın internet sitesi üzerinden gerçekleştirilebilecek. Yapılacak değerlendirmeler kapsamında Master Class Marka Eğitim Programı ve jüri aşamaları gerçekleştirilecek. Yarışmada dereceye giren girişimciler, 26 Mart 2027'de düzenlenecek ödül töreninde açıklanacak. **AA**